



Número Póliza: 4505207

SEGURO DE CUMPLIMIENTO

Hola, LA MUELA S.A.S.

Este documento es la carátula de tu seguro y contiene la información del compromiso que SURA adquiere contigo.



INFORMACIÓN DEL TOMADOR

Nombre y apellidos o razón social LA MUELA S.A.S.	Tipo de identificación NIT	Número de identificación 8040094405
Dirección CL 38 # 53 35	Ciudad BUCARAMANGA	Teléfono 4866640

INFORMACIÓN DEL GARANTIZADO

Nombre y apellidos o razón social LA MUELA S.A.S.	Tipo de identificación NIT	Número de identificación 8040094405	Dirección CL 38 # 53 35	Ciudad BUCARAMANGA	Teléfono 4866640
--	-------------------------------	--	----------------------------	-----------------------	---------------------

INFORMACIÓN DEL BENEFICIARIO Y/O ASEGURADO

Nombre y apellidos o razón social ESE HOSPITAL UNIVERSITARIO DE SANTANDER	Tipo de identificación NIT	Número de identificación 9000060374
--	-------------------------------	--

INFORMACIÓN BÁSICA DE LA PÓLIZA

Número de documento 17261734	Operación POLIZA NUEVA	Oficina 2629	Ciudad expedición BUCARAMANGA	Fecha de expedición 2026-05-11
Forma de pago CONTADO	Número de riesgos vigentes 1	Referencia de pago 01217261734	Producto SEGURO DE CUMPLIMIENTO A FAVOR DE ENTIDADES ESTATALES (GARANTÍA ÚNICA)	Moneda PESO COLOMBIANO

COBERTURAS

Nombre CALIDAD DE LOS BIENES Y EQUIPOS SUMINISTRADOS	Fecha inicial 11-MAY-2026	Fecha vencimiento 15-JUN-2027	Valor asegurado \$1.050.000.000,00	Prima \$2.301.370
CUMPLIMIENTO DEL CONTRATO	11-MAY-2026	15-JUN-2027	\$525.000.000,00	\$1.150.685
PAGO DE SALARIOS, PRESTACIONES SOCIALES E INDEMNIZACIONES LABORALES	11-MAY-2026	15-DIC-2029	\$1.575.000.000,00	\$11.340.000



VALORES A PAGAR

Valor prima sin IVA \$14.792.055	Valor IVA \$2.810.490	Total a pagar \$17.602.545	Valor asegurado \$3.150.000.000,00	Total valor asegurado \$3.150.000.000,00
-------------------------------------	--------------------------	-------------------------------	---------------------------------------	---

VALOR A PAGAR EN LETRAS : DIECISIETE MILLONES SEISCIENTOS DOS MIL QUINIENTOS CUARENTA Y CINCO PESOS M/L



VIGENCIAS MOVIMIENTO Y PÓLIZA

Vigencia movimiento desde 11-MAY-2026	Vigencia movimiento hasta 15-DIC-2029	Número de días 1314	Vigencia póliza desde 11-MAY-2026	Vigencia póliza hasta 15-DIC-2029
--	--	------------------------	--------------------------------------	--------------------------------------

Ramo 012	Producto NDX	Oficina 2629	Usuario 1002669
-------------	-----------------	-----------------	--------------------



INTERMEDIARIO

Nombres y apellidos o razón social BAEZ COTE ASESORES DE SEGUROS LTDA.	Código 11219	Compañía SEGUROS GENERALES SURAMERICANA S.A.	Categoría AGENCIAS	% participación 100%	Prima 14.792.055
---	-----------------	---	-----------------------	-------------------------	---------------------

COASEGURO

Tipo coaseguro DIRECTO	Número póliza líder	Documento compañía líder
---------------------------	---------------------	--------------------------

CONDICIONES GENERALES APLICABLES

Nombre	Fecha a partir de la cual se utiliza	Tipo y número de la entidad	Tipo de documento	Ramo al cual pertenece	Identificación interna de la proforma	Canal de comercialización
CLAUSULAD O	2017-01-01	13 - 18	P	05	F-01-12-084	D001
NOTA TÉCNICA	2017-06-25	13 - 18	NT-P	5	N-01-012-011	

TEXTOS Y ACLARACIONES ANEXAS :

LA PRESENTE SE RIGE POR LAS CONDICIONES GENERALES DE LA PÓLIZA DE CUMPLIMIENTO ANTE ENTIDADES PÚBLICAS CON RÉGIMEN PRIVADO DE CONTRATACIÓN CÓDIGO CLAUSULADO: 15/12/2019 13-18 / P / 5 / F-13-18-0012-090/ D-0-0-I.

GARANTIZAR LAS OBLIGACIONES DERIVADAS DE CONTRATO NRO. 365 DE 2026 CUYO OBJETO SUMINISTRO DE DISPOSITIVOS MEDICOS ESPECIALIZADOS PARA PROCEDIMIENTOS QUIRURGICOS DE MEDIANA Y ALTA COMPLEJIDAD GARANTIZANDO EL FUNCIONAMIENTO ADECUADO DE LOS SERVICIOS QUIRURGICOS Y ASISTENCIALES DE LA ESE HOSPITAL UNIVERSITARIO DE SANTANDER.

Seguros Generales Suramericana S.A NIT 890.903.407-9. Somos Grandes Contribuyentes. Por favor no efectuar retención sobre IVA. Las primas de seguros no están sujetas a retención en la fuente (Decreto reglamentario 2509/85 Art 17). Autorretenedores Resolución 009961 de 2010. Responsable de impuesto sobre las ventas régimen común agentes de retención. En virtud del numeral 28 del artículo 530 del Estatuto Tributario, el presente documento se encuentra exento del impuesto de timbre.



INFORMACIÓN ADICIONAL

LA PRESENTE PÓLIZA SE RIGE POR LAS CONDICIONES GENERALES CONTENIDAS EN LA PROFORMA. F-01-12-084 LAS CUALES SE ADJUNTAN.

PARA EFECTOS DE CUALQUIER NOTIFICACIÓN, LA DIRECCIÓN DE LA COMPAÑÍA ES CR 63 49 A 31 P 1 ED CAMACOL MEDELLIN SEGUROS GENERALES SURAMERICANA S.A. NIT 890.903.407-9 RESPONSABLE DEL IMPUESTO SOBRE LAS VENTAS RÉGIMEN COMÚN.



Firma autorizada

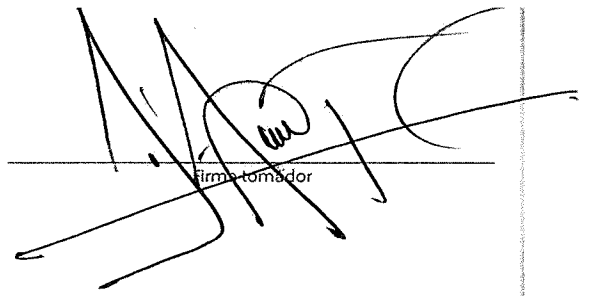

Firma tomador

SEGUROS GENERALES SURAMERICANA S.A.

IMPORTANTE: ESTE DOCUMENTO SÓLO ES VÁLIDO COMO RECIBO DE PRIMA, SI ESTÁ FIRMADO POR UN CAJERO O COBRADOR AUTORIZADO POR LA SURAMERICANA. SI SE ENTREGA A CAMBIO DE UN CHEQUE. LA PRIMA SÓLO SERÁ ABONADA AL RECIBIR SURAMERICANA SU VALOR.

**SEGUROS GENERALES SURAMERICANA S.A
HACE CONSTAR**

Que la garantía de SEGURO DE CUMPLIMIENTO A FAVOR DE ENTIDADES ESTATALES (GARANTÍA ÚNICA) en la póliza 4505207 expedida por la Compañía cuyo Tomador y/o Afianzado es: LA MUELA S.A.S. y Asegurado y/o Beneficiario es ESE HOSPITAL UNIVERSITARIO DE SANTANDER y su documento 17261734 expedida el día 11 de Mayo de 2026 se encuentra debidamente cancelados sus valores, discriminados así:

Concepto	Valor
Prima	\$14.792.055
Impuestos	\$2.810.490
Total: \$17.602.545	

La presente póliza no expirará por falta de pago de la prima o de los certificados anexos que se expidan con fundamento en ella o por la revocación unilateral por parte del tomador o de la compañía

Para constancia se firma en BUCARAMANGA a los 11 días del mes de Mayo de 2026.

Firma Autorizada



Número Póliza: 013001068307

SEGURO DE RESPONSABILIDAD CIVIL

Hola, LA MUELA S.A.S.

Este documento es la carátula de tu seguro y contiene la información del compromiso que SURA adquiere contigo.

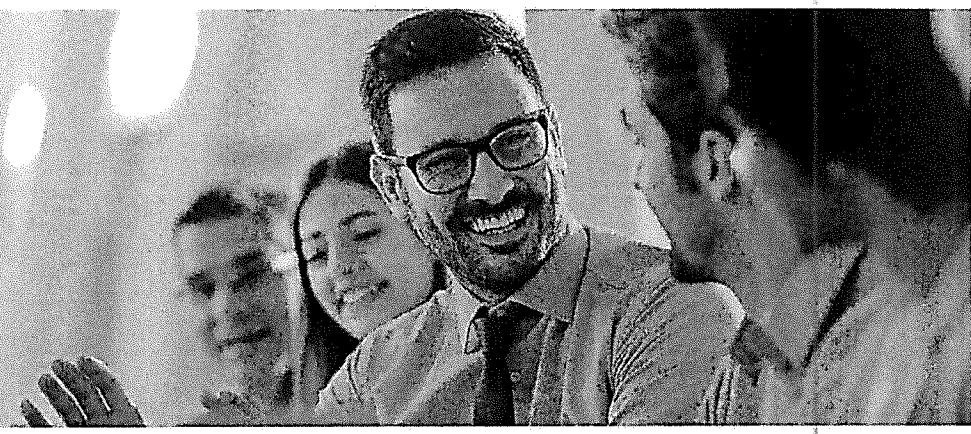

INFORMACIÓN DEL TOMADOR/CONTRATANTE

Nombre y apellidos o razón social LA MUELA S.A.S.	Tipo de identificación NIT	Número de identificación 8040094405
Dirección CL 38 # 53 35	Ciudad BUCARAMANGA	Teléfono 4866640

INFORMACIÓN DEL ASEGURADO

Nombre y apellidos o razón social LA MUELA S.A.S.	Tipo de identificación NIT	Número de identificación 8040094405
--	-------------------------------	--

INFORMACIÓN DEL BENEFICIARIO

Nombre y apellidos o razón social TERCEROS AFECTADOS	Tipo de identificación	Número de identificación
---	------------------------	--------------------------

INFORMACIÓN BÁSICA DE LA PÓLIZA

Número de documento 14245491	Operación POLIZA NUEVA	Oficina y ciudad expedición 2629 - BUCARAMANGA	Fecha expedición 2026-05-11	Moneda PESO COLOMBIANO
Forma de pago ANUAL	Número de riesgos vigentes 1	Referencia de pago 01314245491	Producto SEGURO DE RESPONSABILIDAD CIVIL DERIVADO DE CUMPLIMIENTO	Índice variable 0%



INFORMACIÓN DEL RIESGO ASEGURADO

Dirección CL 38 # 53 35	Ciudad BUCARAMANGA	Departamento SANTANDER	Descripción sector SECTOR SERVICIOS
Actividad EMPRESAS DE ORGANIZACION DE EVENTOS SOCIALES	Código actividad 145	Descripción riesgo	Riesgo número 1

COBERTURAS

Nombre	Valor asegurado	Valor movimiento	Índice variable	Prima	Valor IVA	Valor total a pagar
BASICO RESPONSABILIDAD CIVIL	\$700.362.000,00	\$700.362.000	0%	\$836.597	\$158.953	\$995.550
R.C. CONTRATISTAS Y SUBCONTRATISTAS	\$700.362.000,00	\$0	0%	\$0	\$0	\$0
R.C. PATRONAL	\$700.362.000,00	\$0	0%	\$0	\$0	\$0
R.C. VEHICULOS PROPIOS Y NO PROPIOS	\$700.362.000,00	\$0	0%	\$0	\$0	\$0

SEGUROS GENERALES SURAMERICANA S.A. NIT 859.203.407-9

DEDUCIBLES Y VALORES ASEGURADOS POR COBERTURA

Cobertura	Valor asegurado	Deducible
BASICO RESPONSABILIDAD CIVIL	\$700.362.000,00	15% DE LA PÉRDIDA, MÍNIMO 60 SMDLV
R.C. CONTRATISTAS Y SUBCONTRATISTAS	\$700.362.000,00	15% DE LA PÉRDIDA, MÍNIMO 60 SMDLV
R.C. PATRONAL	\$700.362.000,00	15% DE LA PÉRDIDA, MÍNIMO 60 SMDLV
R.C. VEHICULOS PROPIOS Y NO PROPIOS	\$700.362.000,00	15% DE LA PÉRDIDA, MÍNIMO 60 SMDLV

**VALORES A PAGAR**

Valor prima sin IVA \$836.597	Valor IVA \$168.953	Total a pagar \$995.550
Valor asegurado \$700.362.000	Valor indice variable 0%	Total valor asegurado \$700.362.000

VALOR A PAGAR EN LETRAS : NOVECIENTOS NOVENTA Y CINCO MIL QUINIENTOS CINCUENTA PESOS M/L

**VIGENCIAS MOVIMIENTO Y PÓLIZA**

11-MAY-2026	Vigencia movimiento desde	Vigencia movimiento hasta 15-DIC-2026	Número de días 218	Vigencia póliza desde 11-MAY-2026	Vigencia póliza hasta 15-DIC-2026
-------------	---------------------------	--	-----------------------	--------------------------------------	--------------------------------------

Ramo 013	Producto AG5	Oficina 2629	Usuario CUM002
-------------	-----------------	-----------------	-------------------

**INTERMEDIARIO**

Nombres y apellidos o razón social BAEZ COTE ASESORES DE SEGUROS LTDA.	Código 11219	Compañía SEGUROS GENERALES SURAMERICANA S.A.	Categoría AGENCIAS	% participación 100%	Prima 836.597
---	-----------------	---	-----------------------	-------------------------	------------------

COASEGURO

Tipo coaseguro DIRECTO	Número póliza líder	Documento compañía líder
---------------------------	---------------------	--------------------------

CONDICIONES GENERALES APLICABLES

Nombre	Fecha a partir de la cual se utiliza	Tipo y número de la entidad	Tipo de documento	Ramo al cual pertenece	Identificación interna de la proforma	Canal de comercialización
CLAUSULAD O	2009-06-01	13 - 18	P	6	F-01-13-040	

TEXTOS Y ACLARACIONES ANEXAS :

POLIZA DE RESPONSABILIDAD CIVIL DERIVADA DE LA POLIZA DE CUMPLIMIENTO 012004505207. NO. DE CONTRATO NRO. 365 DE 2026.
LA PRESENTE POLIZA CUENTA CON UNA COBERTURA DE 700,362,000 PARA CUBRIR LOS PERJUICIOS QUE CAUSE EL ASEGURADO TANTO EN LA MODALIDAD DE DAÑO EMERGENTE, COMO EN LA MODALIDAD DE LUCRO CESANTE; AL IGUAL QUE LA DE PERJUICIOS EXTRAPATRIMONIALES.

LA PRESENTE SE RIGE POR LAS CONDICIONES GENERALES DE LA PÓLIZA DE CUMPLIMIENTO ANTE ENTIDADES PÚBLICAS CON RÉGIMEN PRIVADO DE CONTRATACIÓN CÓDIGO CLAUSULADO: 15/12/2019 13-18 / P / 5 / F-13-18-0012-090/ D-0-0-I.

GARANTIZAR LAS OBLIGACIONES DERIVADAS DE CONTRATO NRO. 365 DE 2026 CUYO OBJETO SUMINISTRO DE DISPOSITIVOS MEDICOS ESPECIALIZADOS PARA PROCEDIMIENTOS QUIRURGICOS DE MEDIANA Y ALTA COMPLEJIDAD GARANTIZANDO EL FUNCIONAMIENTO ADECUADO DE LOS SERVICIOS QUIRURGICOS Y ASISTENCIALES DE LA ESE HOSPITAL UNIVERSITARIO DE SANTANDER.

ASEGURADO Y BENEFICIARIO ADICIONAL: ESE HOSPITAL UNIVERSITARIO DE SANTANDER
NIT: 9000060374

AMPROS ADICIONALES

- DAÑO EMERGENTE Y LUCRO CESANTE

- PERJUICIOS EXTRAPATRIMONIALES
- RC CONTRATISTAS Y SUBCONTRATISTAS
- RC VEHICULOS PROPIOS Y NO PROPIOS
- RC PATRONAL

Seguros Generales Suramericana S.A NIT 890.903.407-9.Somos Grandes Contribuyentes. Por favor no efectuar retención sobre IVA. Las primas de seguros no están sujetas a retención en la fuente (Decreto reglamentario 2509/85 Art 17). Autorretenedores Resolución 009961 de 2010. Responsable de impuesto sobre las ventas régimen común agentes de retención. En virtud del numeral 28 del artículo 530 del Estatuto Tributario, el presente documento se encuentra exento del impuesto de timbre.



INFORMACIÓN ADICIONAL

DEFINICIONES:SMMLV SALARIO MÍNIMO MENSUAL LEGAL VIGENTE - SMDLV SALARIO MÍNIMO DIARIO LEGAL VIGENTE - SUBLÍMITE TODOS LOS VALORES ESTABLECIDOS COMO SUBLIMITES EN CUALQUIERA DE LAS COBERTURAS DE ESTA PÓLIZA SE ENTIENDEN, INCLUIDOS DENTRO DE LA SUMA ASEGURADA O LÍMITE MÁXIMO DE RESPONSABILIDAD ASEGURADO, Y POR LO TANTO NO ADICIONAN VALOR ASEGURADO.

TERMINACION AUTOMATICA DEL CONTRATO DE SEGURO DE ACUERDO CON EL ARTICULO 1068 DEL CODIGO DE COMERCIO: LA MORA DEL PAGO DE LA PRIMA DE LA POLIZA O DE LOS CERTIFICADOS O ANEXOS QUE SE EXPIDAN CON FUNDAMENTO EN ELLA PRODUCIRA LA TERMINACION AUTOMATICA DEL CONTRATO Y DARÁ DERECHO AL ASEGURADOR PARA EXIGIR EL PAGO DE LA PRIMA DEVENGADA Y DE LOS GASTOS CAUSADOS CON OCASION DE LA EXPEDICIÓN DEL CONTRATO PARA EFECTOS DE CUALQUIER NOTIFICACION.

PARA EFECTOS DE CUALQUIER NOTIFICACIÓN, LA DIRECCIÓN DE LA COMPAÑÍA ES CR 63 49 A 31 P 1 ED CAMACOL MEDELLIN SEGUROS GENERALES SURAMERICANA S.A. NIT 890.903.407-9 RESPONSABLE DEL IMPUESTO SOBRE LAS VENTAS RÉGIMEN COMÚN.

Firma autorizada

Firma tomador

SEGUROS GENERALES SURAMERICANA S.A.

IMPORTANTE: ESTE DOCUMENTO SÓLO ES VÁLIDO COMO RECIBO DE PRIMA, SI ESTÁ FIRMADO POR UN CAJERO O COBRADOR AUTORIZADO POR LA SURAMERICANA. SI SE ENTREGA A CAMBIO DE UN CHEQUE. LA PRIMA SÓLO SERÁ ABONADA AL RECIBIR SURAMERICANA SU VALOR.

SEGUROS GENERALES SURAMERICANA S.A
HACE CONSTAR

Que la garantía de SEGURO DE RESPONSABILIDAD CIVIL DERIVADO DE CUMPLIMIENTO en la póliza 013001068307 expedida por la Compañía cuyo Tomador y/o Afianzado es: LA MUELA S.A.S. y Asegurado y/o Beneficiario es terceros afectados y su documento 14245491 expedida el día 11 de Mayo de 2026 se encuentra debidamente cancelados sus valores, discriminados así:

Concepto	Valor
Prima	\$836.597
Impuestos	\$158.953
Total: \$995.550	

Para constancia se firma en BUCARAMANGA a los 11 días del mes de Mayo de 2026.



Firma Autorizada

PÓLIZA DE CUMPLIMIENTO EN FAVOR DE ENTIDADES PÚBLICAS CON RÉGIMEN PRIVADO DE CONTRATACIÓN

SEGUROS



CAMPO	DESCRIPCIÓN DEL FORMATO	CÓDIGO CLAUSULADO	CÓDIGO NOTA TÉCNICA
1	Fecha a partir de la cual se utiliza	15/12/2019	25/06/2017
2	Tipo y número de la entidad	13-18	13-18
3	Tipo de documento	P	NT-P
4	Ramo al cual pertenece	5	5
5	Identificación interna de la proforma	F-13-18-0012-090	N-01-012-0011
6	Canal de comercialización	D-0-0-I	

En este documento encontrará todas las coberturas, derechos y obligaciones que tiene como asegurado, y los compromisos que SURA adquirió con usted por haber contratado el Seguro de cumplimiento a favor de Entidades Públicas con Régimen Privado de Contratación.

El asegurado es una Entidad Pública que realiza sus Procesos de Contratación con un régimen distinto al previsto en las Leyes 80 de 1993 y 1150 de 2007 y las normas que las modifiquen, adicionen o sustituyan, que señala que estas celebran sus contratos aplicando las normas de derecho privado.

CONTENIDO

SECCIÓN 1 - COBERTURAS

1. Seriedad de la oferta.
2. Buen manejo, correcta inversión del anticipo.
3. Pago anticipado.
4. Cumplimiento.
5. Pago de salarios, prestaciones sociales e indemnizaciones laborales.
6. Estabilidad y calidad de la obra.
7. Calidad del bien o servicio.
8. Provisión de repuestos y accesorios.
9. Otras coberturas

SECCIÓN 2 - EXCLUSIONES

SECCIÓN 3 - OTRAS CONDICIONES

1. Obligaciones de SURA.
2. Independencia de las coberturas.
3. Suma asegurada.
4. Vigencia.
5. Pago de la indemnización.
6. Cesión de la póliza.
7. Cesión del contrato garantizado.
8. Terminación por agravación del estado del riesgo.
9. Pago de prima e Irrevocabilidad del seguro.
10. Coexistencia de seguros.
11. Compensación.
12. Subrogación.
13. Intervención en procesos de reorganización o liquidación.
14. Vigilancia e inspección.
15. Cláusulas incompatibles.
16. Solución de conflictos.
17. Domicilio.
18. Coaseguro.
19. Devolución de primas.
20. No proporcionalidad.

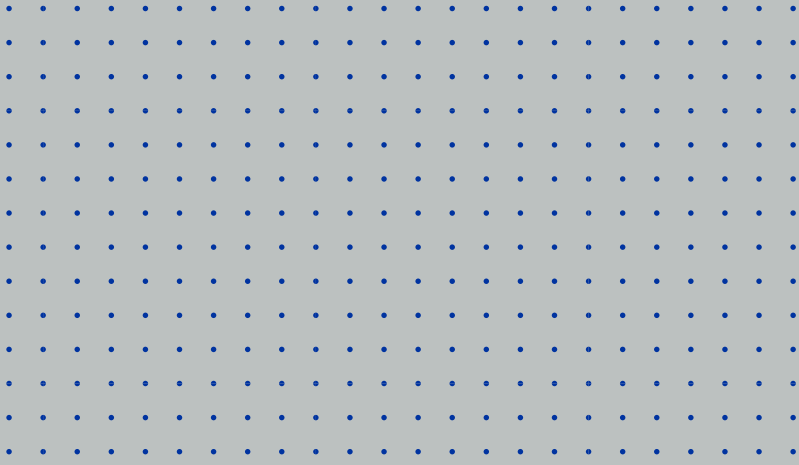

SECCIÓN I – COBERTURAS

SURA lo respaldará de acuerdo a las coberturas contratadas definidas en la carátula del seguro.

1. SERIEDAD DE LA OFERTA

SURA le pagará la sanción derivada del incumplimiento imputable al oferente-garantizado establecidas en los pliegos de condiciones, los términos de referencia, el estudio previo y/o las reglas de participación, en los siguientes eventos:

- 1.1 La no ampliación de la vigencia de la garantía de seriedad de la oferta cuando el plazo para la adjudicación o para suscribir el contrato es prorrogado, siempre que tal prórroga sea inferior a tres (3) meses.
- 1.2 El retiro de la oferta después de vencido el plazo fijado para la presentación de las ofertas
- 1.3 La no suscripción del contrato sin justa causa por parte del adjudicatario.
- 1.4 La falta de otorgamiento por parte del proponente seleccionado de la garantía de cumplimiento del contrato.

Este amparo no le cubre los daños causados por la falsedad de los documentos presentados por el oferente-garantizado.

2. BUEN MANEJO Y CORRECTA INVERSIÓN DEL ANTICIPO

SURA le pagará el daño emergente causado por el incumplimiento imputable al contratista-garantizado, derivado de:

- 2.1 La no inversión del anticipo.
- 2.2 El uso indebido del anticipo.
- 2.3 La apropiación indebida de los recursos recibidos en calidad de anticipo.

Cuando se entreguen bienes como anticipo, es necesario que de mutuo acuerdo el asegurado y el contratista garantizado valoren el costo de los bienes entregados, para que esta cobertura aplique.

Esta cobertura sólo opera para anticipos entregados a través de cheque, patrimonios autónomos, transferencias, consignaciones bancarias o electrónicas de dinero. Según lo anterior, salvo aceptación expresa de SURA, no se cubren el anticipo entregado en dinero en efectivo o en títulos valores diferentes al cheque.

3. PAGO ANTICIPADO

SURA le pagará el daño emergente derivado de la no devolución total o parcial del dinero entregado al contratista-garantizado a título de pago anticipado.

Si el objeto del contrato garantizado se cumple parcialmente, la indemnización se liquida descontando al valor recibido como pago anticipado, la remuneración o pago del trabajo o del servicio realizado por el contratista-garantizado equivalente a la parte ejecutada del contrato garantizado.

Esta cobertura sólo opera para pagos anticipados entregados a través de cheque, patrimonios autónomos, transferencias, consignaciones bancarias o electrónicas de dinero. Según lo anterior, salvo aceptación expresa de SURA, no se cubren el pago anticipado entregado en dinero en efectivo o en títulos valores diferentes al cheque.

4. CUMPLIMIENTO

SURA le pagará el daño emergente causado por el incumplimiento imputable al contratista-garantizado, derivado de:

4.1 El incumplimiento total o parcial del contrato.

4.2 El cumplimiento tardío o defectuoso del contrato.

4.3 El pago del valor de las multas y de la cláusula penal pecuniaria.

SURA pagará la cláusula penal pecuniaria y las multas según lo establecido en el artículo 1596 del código civil, la cláusula penal se rebajará proporcionalmente en la parte que el contratista-garantizado haya cumplido y que el contratante/asegurado haya aceptado.

5. PAGO DE SALARIOS, PRESTACIONES SOCIALES E INDEMNIZACIONES LABORALES

SURA le pagará cuando el contratista-garantizado incumpla las obligaciones laborales de los empleados que estén ejecutando el contrato objeto de este seguro en el territorio nacional, siempre y cuando la entidad estatal sea solidariamente responsable de acuerdo al artículo 34 del código sustantivo del trabajo.

Esta cobertura no aplica al personal de subcontratistas ni a personas con vinculación diferente a la laboral.



Cuando se presenten reclamaciones de varios trabajadores, SURA pagará en la medida en que estos acrediten su derecho. Esta cobertura no aplica al personal de subcontratistas ni a personas con vinculación diferente a la laboral.

Cuando se presenten reclamaciones de varios trabajadores, SURA pagará en la medida en que estos acrediten su derecho.

6. ESTABILIDAD Y CALIDAD DE LA OBRA

Desde la entrega de la obra a satisfacción, SURA pagará el daño emergente causado por el deterioro o daño que sufra la obra en condiciones normales de uso y mantenimiento, imputable al contratista-garantizado.

7. CALIDAD DEL BIEN O SERVICIO

SURA le pagará el daño emergente causado por la mala o deficiente calidad del bien o servicio suministrado por el contratista-garantizado, de acuerdo con las especificaciones y requisitos contenidos en la ley 1480 de 2011 y las normas que la modifiquen, adicionen o sustituyan, así como aquellos establecidos en el contrato objeto de este seguro, siempre y cuando usted los haya recibido a satisfacción.

Esta cobertura solo es exigible en la etapa post-contractual

8. PROVISIÓN DE REPUESTOS Y ACCESORIOS

SURA le pagará el daño emergente generado por el incumplimiento imputable



al contratista-garantizado, en el suministro de repuestos y accesorios descritos en el contrato objeto de este seguro.

Esta cobertura solo es exigible en la etapa post-contractual.

9. OTRAS COBERTURAS

Si adicional a estas coberturas, se definen otras distintas, SURA pagará de acuerdo a lo que se indique en la carátula o en los anexos del seguro.

SECCIÓN II – EXCLUSIONES

SURA no pagará los perjuicios causados directa o indirectamente por:

1. Causa extraña, esto es, la fuerza mayor o caso fortuito, el hecho de un tercero o la culpa exclusiva de la víctima y, cualquiera otra causa que de acuerdo a la ley o al contrato exoneren de responsabilidad al oferente-garantizado o al contratista-garantizado.

2. Los perjuicios derivados de las modificaciones introducidas al contrato garantizado, cuando no sean notificadas a SURA.
3. La responsabilidad civil extracontractual imputable al contratista-garantizado.
4. Los perjuicios ocasionados por el demerito o deterioro normal que sufran los bienes entregados con ocasión del contrato garantizado como consecuencia del simple transcurso del tiempo.
5. Los perjuicios ocasionados por el uso indebido o inadecuado o por la falta de mantenimiento preventivo a que usted esté obligado.
6. Daños causados por el contratista garantizado a los bienes de la entidad estatal no destinados al contrato.
7. El lucro cesante.
8. Las indemnizaciones por cualquier causa a primer requerimiento.
9. Las indemnizaciones por accidentes de trabajo o enfermedad profesional.

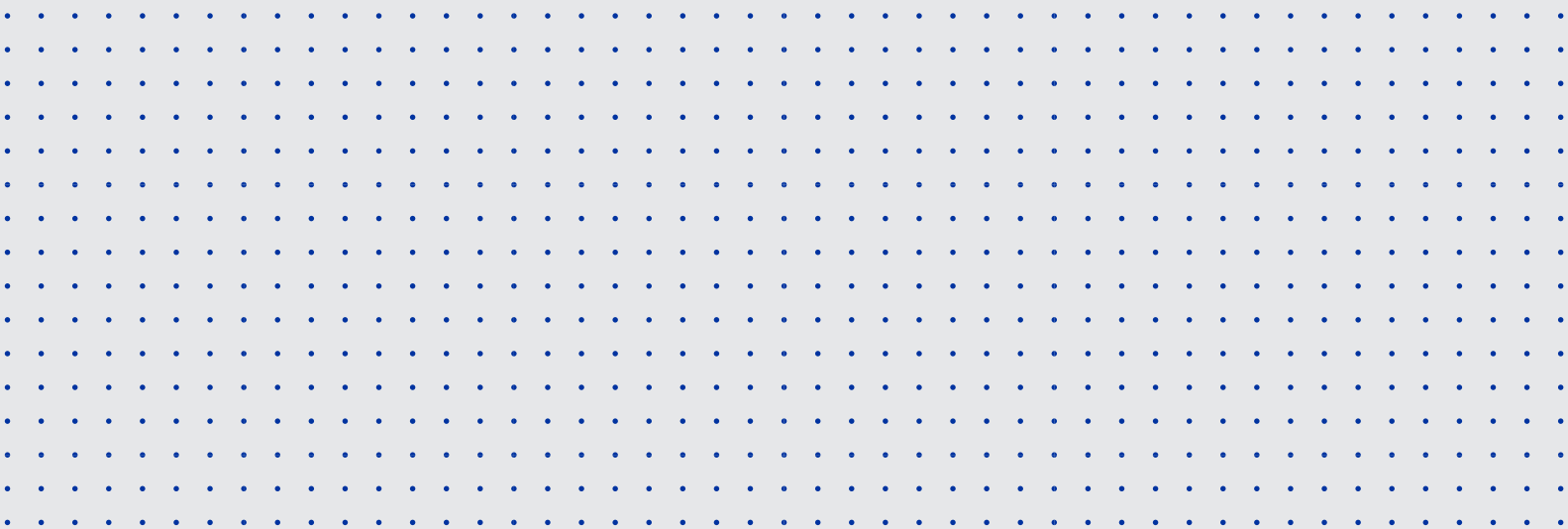

SECCIÓN III – OTRAS CONDICIONES

1. OBLIGACIONES DE SURA

SURA pagará cuando el contratista-garantizado u oferente-garantizado, sea legal o contractualmente responsable por el incumplimiento de la obligación cubierta, durante la vigencia de este seguro.

La cobertura de este seguro lo protege solo por el incumplimiento de las obligaciones del contrato garantizado y no por otros perjuicios, aunque estos sean originados directa o indirectamente por dicho incumplimiento.

La indemnización en ningún caso, será mayor al valor de los perjuicios acreditados por usted.

2. INDEPENDENCIA DE LAS COBERTURAS

Las coberturas deben ser independientes unas de otras respecto de sus riesgos y de sus valores asegurados. La entidad estatal solamente puede reclamar o tomar el valor de una cobertura para cubrir o indemnizar el valor del amparo cubierto. Los amparos son excluyentes y no se pueden acumular.

3. SUMA ASEGURADA

El valor asegurado para cada cobertura será la suma máxima que SURA pagará en caso de siniestro.



4. VIGENCIA

La duración de cada una de las coberturas, será la establecida en la carátula, en las condiciones particulares o en los anexos de este seguro y nunca será inferior al plazo de ejecución del contrato garantizado.

5. PAGO DE LA INDEMNIZACIÓN

SURA pagará la indemnización dentro del mes siguiente a la fecha en que usted acredite la ocurrencia del siniestro y su cuantía, conforme se estipula en el presente numeral.

Según el artículo 1110 del Código de Comercio SURA podrá optar por cumplir su prestación mediante el pago de la indemnización o continuando la ejecución de la obligación garantizada.

Cuando existan saldos a favor del contratista-garantizado, usted aplicará la compensación

de acuerdo con el numeral 11 de la presente Sección, disminuyendo el valor a indemnizar. Si no existen saldos a favor del contratista-garantizado, usted deberá certificarlo.

De acuerdo a los artículos 1077 y 1080 del Código de Comercio, usted deberá demostrar la ocurrencia del siniestro y acreditar el valor de la pérdida.

Sin perjuicio de la libertad que tiene usted para demostrar la ocurrencia y cuantía del siniestro, esta se acreditará con la comunicación en la que conste el incumplimiento que resulte del procedimiento establecido para tal fin en el contrato, respetando el derecho de audiencia del contratista-garantizado que se describe a continuación:

Procedimiento para declarar el incumplimiento contractual y para exigir el pago de la cláusula penal de apremio y/o pecuniaria.

A) Cuando se evidencie un posible incumplimiento de las obligaciones a cargo del contratista-garantizado, según conste en informes elaborados por la Supervisión o la Interventoría, el asegurado lo citará a él y a SURA, mediante comunicación que por escrito se remitirá al domicilio del contratista-garantizado y de SURA, a una audiencia para debatir lo ocurrido. El asegurado, fijará la fecha para realizar la audiencia, como mínimo al quinto (5°) día hábil siguiente a la fecha de recepción de la comunicación de citación a audiencia al contratista-garantizado y a SURA. En la citación, se hará mención expresa y detallada de los hechos que la soportan y por ello deberá indicar los presuntos incumplimientos contractuales atribuibles al contratista-

garantizado, acompañando el informe de la supervisión o interventoría en el que se sustente la actuación y las demás pruebas que soporten la citación y enunciará las normas o cláusulas posiblemente violadas y las consecuencias que podrían derivarse para contratista-garantizado, de acuerdo con las estipulaciones contractuales. En la misma se establecerá el lugar, fecha y hora para la realización de la audiencia la que deberá tener lugar a la mayor brevedad posible, atendida la naturaleza del contrato y la periodicidad establecida para el cumplimiento de las obligaciones contractuales.

- B) En desarrollo de la audiencia, el asegurado presentará las circunstancias de hecho que motivan la actuación contractual, indicará los presuntos incumplimientos contractuales atribuidos al contratista-garantizado, enunciará las posibles normas o cláusulas posiblemente violadas y las consecuencias que podrían derivarse para contratista-garantizado, según las estipulaciones contractuales. Acto seguido se concederá el uso de la palabra al representante legal del contratista-garantizado o a quien lo represente y a SURA, para que ejerzan su derecho de defensa y se pronuncien sobre las imputaciones de incumplimiento, en desarrollo de lo cual podrán rendir las explicaciones del caso, solicitar y aportar pruebas y controvertir las presentadas por el asegurado.
- C) Una vez evacuada la práctica de las pruebas o recibidos los medios probatorios aportados por los interesados, se cerrará la audiencia para que el asegurado

mediante decisión contractual motivada que constará por escrito, proceda a resolver sobre la exigibilidad o no de la sanción o declaratoria o no del incumplimiento. Si se resuelve que no hubo incumplimiento, se archivaré la actuación contractual.

Por el contrario, si se decide que hubo incumplimiento contractual, en el mismo documento, se hará la tasación de la suma a pagar a favor del asegurado y a cargo del contratista-garantizado y/o SURA, como consecuencia del incumplimiento de acuerdo con las estipulaciones contractuales. La respectiva decisión, se informará mediante comunicación escrita que se remitirá al domicilio del contratista-garantizado y de SURA. El contratista-garantizado y SURA, podrán presentar un escrito de reconsideración ante el asegurado, dentro de los cinco (5) días hábiles siguientes a la fecha de adopción de la decisión que declara el incumplimiento contractual. Si declarado

éste ni el contratista-garantizado, ni SURA, presentan el escrito de reconsideración o lo hacen en forma extemporánea, se entenderá que esa decisión se ratifica y se procede para su posterior cobro. La decisión sobre el escrito de reconsideración, si se presenta, será resuelta por el asegurado por escrito, dentro de los quince (15) días hábiles siguientes a su recepción y remitida al contratista-garantizado y SURA. El plazo anteriormente descrito podrá ser prorrogado por un término igual al inicialmente pactado. Por el contrario, si se resuelve que no hubo incumplimiento, se comunicará por escrito a los interesados y se archivaré la actuación contractual.

- D) En todo caso, en cualquier momento del desarrollo de la audiencia contractual, el asegurado, podrá suspender la audiencia cuando de oficio o a petición de parte, ello resulte en su criterio necesario para allegar o practicar pruebas que estime conducentes



y pertinentes, o cuando por cualquier otra razón debidamente sustentada, ello resulte necesario para el correcto desarrollo de la actuación contractual. En todo caso, al adoptar la decisión, se señalará fecha y hora para reanudar la audiencia. El asegurado podrá ordenar el archivo de la actuación contractual en cualquier momento, si se prueba la cesación de situación de incumplimiento que dio lugar a este procedimiento.

SURA pagará la indemnización dentro del mes siguiente, contado a partir de la fecha del recibo de la comunicación escrita respectiva en la que conste la confirmación de la declaratoria de incumplimiento o desde el vencimiento del término para presentar el escrito de reconsideración.

6. CESIÓN DE LA PÓLIZA

Este seguro no se puede ceder ni modificar al tomador, afianzado, beneficiario o asegurado sin que SURA lo autorice.

En caso de no cumplirse lo anterior, el seguro terminará automáticamente y SURA solo pagará los daños causados por incumplimientos que se den antes de la fecha de cesión.

7. CESIÓN DEL CONTRATO GARANTIZADO

El contrato garantizado no puede ser cedido sin la autorización escrita de SURA, de no ser así,

este seguro terminará automáticamente desde la fecha de la cesión.

8. TERMINACIÓN POR AGRAVACIÓN DEL ESTADO DE RIESGO

Este seguro se termina si se hacen cambios al objeto, las obligaciones, la vigencia o al valor del contrato garantizado, si estos no son informados a SURA 10 días después de realizados para evaluar el nuevo riesgo y determinar si se cubren o no dichas modificaciones.

9. PAGO DE PRIMA E IRREVOCABILIDAD DEL SEGURO

El presente seguro no termina por falta de pago de la prima, ni podrá ser revocado unilateralmente durante el periodo de vigencia de las coberturas.

10. COEXISTENCIA DE SEGUROS

Si al momento del siniestro existen otros seguros de cumplimiento con las mismas coberturas, la indemnización se divide entre los aseguradores, en proporción al monto asegurado por cada uno, sin superar la suma asegurada por SURA.

11. COMPENSACIÓN

Si cuando ocurre el siniestro o después de éste y antes de pagar la indemnización, el asegurado es deudor del contratista-garantizado, la indemnización se disminuye en el monto de dicha deuda.

12. SUBROGACIÓN

En virtud del pago de la indemnización SURA se subroga, hasta concurrencia de su importe, en todos los derechos del asegurado contra el contratista-garantizado. Si usted renuncia a sus derechos contra el contratista-garantizado pierde el derecho a la indemnización.

13. INTERVENCIÓN EN PROCESOS DE REORGANIZACIÓN O LIQUIDACIÓN

Cuando el contratista-garantizado solicite ser admitido en alguno de los procesos de la Ley 1116 de 2006 y sus normas complementarias o sustitutivas, usted debe hacerse parte del mismo y notificar a SURA. Si usted se abstiene de intervenir en el proceso oportunamente, SURA deducirá de la indemnización, el valor de los perjuicios que esto le cause.

14. VIGILANCIA E INSPECCIÓN

SURA puede vigilar la ejecución del contrato garantizado e intervenir para facilitar el cumplimiento de la obligación garantizada. Así mismo, usted debe ejercer dicha vigilancia. Cuando sea necesario, SURA puede revisar los libros y documentos del contratista-garantizado y del asegurado, que tengan relación con el contrato.

15. CLÁUSULAS INCOMPATIBLES

En caso de que no concuerden las condiciones de este seguro con las del contrato, predominan las primeras.

16. SOLUCIÓN DE CONFLICTOS

Cualquier conflicto originado por la celebración o ejecución del contrato de seguro será resuelto por la justicia ordinaria. Si después de haberse emitido este seguro, las partes del contrato garantizado celebran un compromiso, el mismo no obliga a SURA a menos que esta lo acepte expresamente y por escrito.

17. DOMICILIO

Para los efectos de este seguro, se acuerda como domicilio de las partes, la ciudad de Medellín-Colombia.

18. COASEGURO

Si existe coaseguro el valor de la indemnización se divide entre los aseguradores en proporción al valor de sus respectivos seguros, sin que exista solidaridad entre los mismos.

19. DEVOLUCIÓN DE PRIMAS

Cuando el valor asegurado se disminuya durante la ejecución del contrato garantizado o cuando sea retirada alguna cobertura, SURA devolverá al tomador de forma proporcional, la prima no devengada.

20. NO PROPORCIONALIDAD

De presentarse incumplimiento parcial de las obligaciones, la indemnización de perjuicios no se tasarán en proporción del valor asegurado equivalente al porcentaje cumplido de la obligación.



SEGUROS GENERALES SURAMERICANA S.A.

VIGILADO SUPERINTENDENCIA FINANCIERA DE COLOMBIA

Desde tu celular marca #888,
Bogotá 601 4378888
Cali 602 4378888
Medellín: 604 4378888
Línea nacional: 01 8000 51 8888 desde el resto del país.

segurossura.com.co





.....
SEGURO DE RESPONSABILIDAD CIVIL EXTRA CONTRACTUAL

SEGURO DE RESPONSABILIDAD CIVIL EXTRACONTRACTUAL

SEGUROS GENERALES SURAMERICANA S.A.

INDICE

SECCION I	
COBERTURAS	3
SECCION II	
EXCLUSIONES	3
SECCION III	
CONDICIONES GENERALES	5
1. Gastos de defensa	5
2. Limites máximos de indemnización	5
3. Definiciones	6
4. Declaraciones reticentes o inexactas.....	6
5. Conservación del estado del riesgo	6
6. Obligaciones del asegurado en caso de siniestro.....	6
7. Procedimiento del asegurado y/o tercero damnificado en caso de siniestro	6
8. Pérdida del derecho a la indemnización	7
9. Pago de la prima y terminación automática del contrato	7
10. Pago de siniestros	7
11. Revocación del seguro	7
12. Delimitación temporal	7
13. Domicilio	7
SECCION IV	
AMPAROS ADICIONALES	7
GASTOS MEDICOS	7
RESPONSABILIDAD CIVIL PATRONAL	8
1 Cobertura	8
2 Exclusiones.....	8
3. Definiciones:	8
RESPONSABILIDAD CIVIL EXTRACONTRACTUAL PARA VEHICULOS PROPIOS Y NO PROPIOS (EXCESO)	8
1. Cobertura	8
2. Exclusiones.....	8
PRODUCTOS Y TRABAJOS TERMINADOS	8
1. Cobertura	8
2. Exclusiones.....	9
PRODUCTOS EXPORTADOS	9
1 Cobertura	9
2. Exclusiones.....	10
RESPONSABILIDAD CIVIL UNION Y MEZCLA	10
1. Cobertura	10
2. Exclusiones	10
3. Definiciones	10
4. Indemnizaciones.....	10
RESPONSABILIDAD CIVIL TRANSFORMACION	10
1. Cobertura	10
2. Exclusiones	10
3. Definiciones	11
4. Indemnizaciones.....	11
RESPONSABILIDAD CIVIL "VIAJES AL EXTERIOR"	11
1. Cobertura	11
2. Exclusiones:.....	11

VIGILADO POR SUPERINTENDENCIA FINANCIERA DE COLOMBIA

Campo	1	2	3	4	5
Descripción	Fecha a partir de la cual se utiliza	Tipo y número de la entidad	Tipo de Identificación Interna	Ramo al cual pertenece	Documento de la Proforma
Formato	01/06/2009	13 - 18	P	06	F-01-13-040

SEGURO DE RESPONSABILIDAD CIVIL EXTRA CONTRACTUAL

SEGUROS GENERALES SURAMERICANA S.A., que en lo sucesivo se denominará SURAMERICANA, Compañía de Seguros con domicilio en la ciudad de Medellín, Departamento de Antioquia, República de Colombia, en consideración a las declaraciones que el TOMADOR ha hecho en la solicitud y a lo consignado en los demás documentos suministrados por el mismo para el otorgamiento de la cobertura respectiva, los cuales se incorporan a este contrato para todos los efectos; y al pago de la prima convenida dentro de los términos establecidos para el mismo, concede al **ASEGURADO** los amparos que se estipulan en la Sección I Coberturas, con sujeción a lo dispuesto en las definiciones, límites máximos de indemnización, términos y condiciones generales y particulares contenidos en la presente póliza y en la legislación colombiana aplicable a ésta.

SECCION I COBERTURAS

CON SUJECION A LAS CONDICIONES GENERALES Y PARTICULARES DE ESTA POLIZA SURAMERICANA INDEMNIZARA LOS PERJUICIOS DERIVADOS DE LA RESPONSABILIDAD CIVIL EXTRA CONTRACTUAL QUE LE SEA IMPUTABLE AL ASEGURADO, COMO CONSECUENCIA DIRECTA DE DAÑOS MATERIALES, LESIONES PERSONALES Y/O MUERTE QUE SE OCASIONEN A TERCEROS SIEMPRE Y CUANDO SE TRATE DE SINIESTROS OCURRIDOS DURANTE LA VIGENCIA DE ESTA POLIZA Y CAUSADOS DIRECTAMENTE POR:

1. LA POSESION, EL USO O EL MANTENIMIENTO DE LOS PREDIOS QUE FIGURAN RELACIONADOS EN LAS CONDICIONES PARTICULARES DE ESTA POLIZA Y EN LOS CUALES EL ASEGURADO DESARROLLA Y REALIZA LAS ACTIVIDADES OBJETO DE ESTE SEGURO.
2. LAS OPERACIONES QUE LLEVA A CABO EL ASEGURADO, EN EL DESARROLLO DE LAS ACTIVIDADES DESCRITAS EN LAS CONDICIONES PARTICULARES DE ESTA POLIZA.
ESTA COBERTURA INCLUYE TODOS LOS RIESGOS QUE SON INHERENTES A LAS ACTIVIDADES DESARROLLADAS POR EL ASEGURADO EN EL GIRO NORMAL DE SUS NEGOCIOS, ESPECIFICADAS EN LA SOLICITUD Y/O EN LAS CONDICIONES PARTICULARES DE ESTA POLIZA.
POR LO TANTO, SURAMERICANA CUBRE, LAS INDEMNIZACIONES QUE TENGA QUE PAGAR EL ASEGURADO EN RAZON DE LA RESPONSABILIDAD CIVIL EXTRA CONTRACTUAL DERIVADA DE ACTIVIDADES Y/O RIESGOS TALES COMO:
 - 2.1 INCENDIO Y/O EXPLOSION
 - 2.2 EL USO DE ASCENSORES Y ESCALERAS AUTOMATICAS DENTRO DE LOS PREDIOS ASEGURADOS.
 - 2.3 EL USO DE MAQUINAS Y EQUIPOS DE TRABAJO, DE CARGUE Y DESCARGUE Y TRANSPORTE DENTRO DE LOS PREDIOS ASEGURADOS.
 - 2.4 EL MONTAJE, DESMONTAJE O DESPLOME DE AVISOS Y VALLAS PUBLICITARIAS INSTALADAS POR EL ASEGURADO. EN CASO DE QUE SEAN INSTALADAS POR TERCEROS SE AMPARARA LA RESPONSABILIDAD CIVIL SOLIDARIA DEL ASEGURADO.
 - 2.5 EL USO DE LAS INSTALACIONES SOCIALES Y/O DEPORTIVAS QUE SE ENCUENTREN EN LOS PREDIOS RELACIONADOS POR EL ASEGURADO.
 - 2.6 EVENTOS SOCIALES O DEPORTIVOS ORGANIZADOS POR EL ASEGURADO EN LOS PREDIOS RELACIONADOS POR ESTE.
 - 2.7 VIAJES DE FUNCIONARIOS DEL ASEGURADO DENTRO DEL TERRITORIO NACIONAL CUANDO EN DESARROLLO DE ACTIVIDADES INHERENTES AL ASEGURADO, CAUSEN DAÑOS A TERCEROS.
 - 2.8 LA PARTICIPACION DEL ASEGURADO EN FERIAS Y EXPOSICIONES NACIONALES
 - 2.9 LA VIGILANCIA DE LOS PREDIOS DEL ASEGURADO POR MEDIO DE PERSONAL Y PERROS GUARDIANES DEL ASEGURADO.
 - 2.10 LA POSESION Y EL USO DE DEPOSITOS, TANQUES Y TUBERIAS QUE SE ENCUENTREN UBICADOS O INSTALADOS DENTRO DE LOS PREDIOS RELACIONADOS POR EL ASEGURADO.
 - 2.11 EL USO DE PARQUEADEROS DENTRO DE LOS PREDIOS RELACIONADOS EN LAS CONDICIONES PARTICULARES DE LA POLIZA.
 - 2.12 LA RESPONSABILIDAD CIVIL EXTRA CONTRACTUAL DE LOS MIEMBROS DE JUNTA O CONSEJO DIRECTIVO, REPRESENTANTES LEGALES Y EMPLEADOS DEL ASEGURADO DERIVADA DE DAÑOS MATERIALES, LESIONES PERSONALES Y/O MUERTE CAUSADOS A TERCEROS EN EL DESARROLLO DE SUS ACTIVIDADES AL SERVICIO DEL ASEGURADO.
 - 2.13 LA RESPONSABILIDAD CIVIL EXTRA CONTRACTUAL SOLIDARIA QUE RECAE SOBRE EL ASEGURADO EN FORMA DIRECTA POR DAÑOS CAUSADOS POR LOS CONTRATISTAS O SUBCONTRATISTAS A SU SERVICIO, EN DESARROLLO DE LAS ACTIVIDADES PARA LAS CUALES FUERON CONTRATADOS.

SECCION II EXCLUSIONES

1. **EN NINGUN CASO ESTAN CUBIERTAS LAS RECLAMACIONES GENERADAS POR O RESULTANTES DE:**
 - 1.1 DOLO O CULPA GRAVE DEL TOMADOR, ASEGURADO O BENEFICIARIO.
 - 1.2 LESIONES A LAS PERSONAS O DAÑOS A LOS BIENES DEL CONYUGE DEL ASEGURADO O DE SUS PARIENTES DENTRO DEL CUARTO GRADO CIVIL DE CONSANGUINIDAD, SEGUNDO DE AFINIDAD O UNICO CIVIL.
 - 1.3 DESLIZAMIENTO DE TIERRAS, FALLAS GEOLOGICAS, TERREMOTOS, TEMBLORES, ASENTAMIENTOS, CAMBIOS EN LOS NIVELES DE TEMPERATURA O AGUA, INCONSISTENCIA DEL SUELO O SUBSUELO, LLUVIAS, INUNDACIONES, ERUPCION VOLCANICA O CUALQUIER OTRA PERTURBACION ATMOSFERICA O DE LA NATURALEZA, CUANDO ESTOS

CONSTITUYAN CAUSA EXTRAÑA.

- 1.4 EL INCUMPLIMIENTO TOTAL O PARCIAL, TARDIO O DEFECTUOSO DE LAS OBLIGACIONES DERIVADAS DE UN CONTRATO ASI COMO DE PACTOS QUE VAYAN MAS ALLA DEL ALCANCE DE LA RESPONSABILIDAD CIVIL DEL ASEGURADO COMO TAMBIEN RESPONSABILIDADES AJENAS, EN LAS QUE EL ASEGURADO, POR CONVENIO O CONTRATO, SE COMPROMETA A LA SUSTITUCION DEL RESPONSABLE ORIGINAL.
- 1.5 ACTOS MAL INTENCIONADOS OCASIONADOS POR CUALQUIER PERSONA O GRUPO DE PERSONAS.
- 1.6 DAÑOS ORIGINADOS POR UNA CONTAMINACION PAULATINA DEL MEDIO AMBIENTE U OTRAS VARIACIONES PERJUDICIALES DEL AGUA, AIRE, SUELO, SUBSUELO O BIEN POR RUIDOS, QUE NO SEAN CONSECUENCIA DE UN ACONTECIMIENTO ACCIDENTAL, SUBITO, REPENTINO E IMPREVISTO.
- 1.7 LESIONES PERSONALES Y/O MUERTE OCASIONADAS A TERCEROS POR UNA INFECCION O ENFERMEDAD PADECIDA POR EL ASEGURADO O SUS REPRESENTANTES, ASI COMO LOS DAÑOS DE CUALQUIER NATURALEZA CAUSADOS POR ENFERMEDAD DE ANIMALES PERTENECIENTES AL ASEGURADO O SUMINISTRADOS POR EL MISMO O POR LOS CUALES SEA LEGALMENTE RESPONSABLE.
- 1.8 MULTAS O SANCIONES, PENALES O ADMINISTRATIVAS.
- 1.9 DAÑOS MATERIALES, LESIONES PERSONALES Y/O MUERTE A CAUSA DE LA INOBSERVANCIA O LA VIOLACION DELIBERADA DE UNA OBLIGACION DETERMINADA IMPUESTA POR REGLAMENTOS O POR INSTRUCCIONES EMITIDAS POR CUALQUIER AUTORIDAD.
- 1.10 DAÑOS MATERIALES, LESIONES PERSONALES Y/O MUERTE DIRECTA O INDIRECTAMENTE CAUSADOS POR, RESULTANTES DE, EN CONSECUENCIA DE O AGRAVADOS POR LA EXTRACCION, PROCESAMIENTO, FABRICACION, DISTRIBUCION, ALMACENAMIENTO Y USO DE ASBESTO Y/O AMIANTO O DE PRODUCTOS FABRICADOS O ELABORADOS ENTERA O PRINCIPALMENTE DE DICHAS SUSTANCIAS.
- 1.11 PERJUICIOS PATRIMONIALES PUROS, ES DECIR, QUE NO SEAN CONSECUENCIA DIRECTA DE UN DAÑO MATERIAL, LESION PERSONAL Y/O MUERTE.
- 1.12 ENFERMEDAD PROFESIONAL.
- 1.13 LESIONES PERSONALES, MUERTE Y/O DAÑOS MATERIALES OCASIONADOS POR LA ACCION LENTA O CONTINUADA DE: TEMPERATURAS, GASES, VAPORES, HUMEDAD, SEDIMENTACION O DESECHOS (HUMO, HOLLIN, POLVO Y OTROS), HUNDIMIENTO DE TERRENO O CORRIMIENTO DE TIERRA, VIBRACIONES.
- 1.14 DAÑOS OCASIONADOS A O POR AERONAVES O EMBARCACIONES
- 1.15 DAÑOS, DESAPARICION O HURTO OCASIONADOS A LOS BIENES OBJETO DE LOS TRABAJOS EJECUTADOS O SERVICIOS PRESTADOS POR EL ASEGURADO EN EL EJERCICIO DE SU PROFESION, ACTIVIDAD COMERCIAL, INDUSTRIAL O EMPRESARIAL.
- 1.16 DAÑOS A O DESAPARICION O HURTO DE BIENES AJENOS QUE EL ASEGURADO TENGA BAJO SU CONTROL, CUIDADO O CUSTODIA.
- 1.17 RESPONSABILIDAD POR RECLAMACIONES DE CARACTER PENAL.
- 1.18 DAÑOS PUNITIVOS (PUNITIVE DAMAGES), DAÑOS POR

VENGANZA (VINDICTIVE DAMAGES), DAÑOS EJEMPLARES (EXEMPLARY DAMAGES) U OTROS DE LA MISMA NATURALEZA.

- 1.19 DAÑOS MATERIALES, LESIONES PERSONALES Y/O MUERTE RELACIONADOS DIRECTA O INDIRECTAMENTE CON ENCEFALOPATIA ESPONGIFORME TRANSMISIBLE Y/O BOVINA O ENFERMEDAD DE CREUTZFELD - JACOB (CJD), COMUNMENTE CONOCIDA COMO «ENFERMEDAD DE LAS VACAS LOCAS».
- 1.20 RESPONSABILIDAD CIVIL DE LOS MIEMBROS DE JUNTA DIRECTIVA Y DEMAS ADMINISTRADORES, EXCEPTO AQUELLA DERIVADA DE DAÑOS MATERIALES Y/O LESIONES PERSONALES CAUSADOS A TERCEROS EN EL DESARROLLO DE SUS ACTIVIDADES AL SERVICIO DEL ASEGURADO.
- 1.21 DAÑOS A CONSECUENCIA DIRECTA O INDIRECTA DE REACCION NUCLEAR, RADIACION NUCLEAR, EXPLOSION NUCLEAR O CONTAMINACION RADIATIVA.
- 1.22 PERJUICIOS CAUSADOS DIRECTA O INDIRECTAMENTE POR, QUE SEAN RESULTANTES DE, SUCEDAN POR, COMO CONSECUENCIA DE O EN CONEXION CON ALGUNO DE LOS EVENTOS MENCIONADOS A CONTINUACION SIN IMPORTAR QUE CUALQUIER OTRA CAUSA HAYA CONTRIBUIDO PARALELAMENTE O EN CUALQUIER OTRA SECUENCIA A LOS DAÑOS, LESIONES Y/O MUERTE: GUERRA, INVASION, ACTOS DE ENEMIGOS EXTRANJEROS, HOSTILIDADES U OPERACIONES BELICAS (HAYA O NO DECLARACION DE GUERRA), GUERRA CIVIL, REBELION, REVOLUCION, INSURRECCION, PODER MILITAR O USURPADO, ASONADA, CONMOCION CIVIL O POPULAR DE CUALQUIER CLASE, HUELGA, CONFLICTO COLECTIVO DE TRABAJO O SUSPENSION DE HECHO DE LABORES, MOTIN, DAÑO MALICIOSO, VANDALISMO O TERRORISMO.
PARA LOS EFECTOS DE ESTA EXCLUSION, POR TERRORISMO SE ENTENDERA TODO ACTO O AMENAZA DE VIOLENCIA, O TODO ACTO PERJUDICIAL PARA LA VIDA HUMANA, LOS BIENES TANGIBLES E INTANGIBLES O LA INFRAESTRUCTURA, QUE SEA HECHO CON LA INTENCION O CON EL EFECTO DE INFLUENCIAR CUALQUIER GOBIERNO O DE ATemorizar EL PUBLICO EN TODO O EN PARTE.
IGUALMENTE SE EXCLUYEN LAS RECLAMACIONES, COSTOS O GASTOS DE CUALQUIER NATURALEZA QUE HAYAN SIDO CAUSADOS DIRECTA O INDIRECTAMENTE POR, QUE SEAN EL RESULTADO DE O QUE TENGAN CONEXION CON CUALQUIER MEDIDA TOMADA PARA CONTROLAR, PREVENIR, SUPRIMIR O QUE ESTEN EN CUALQUIER FORMA RELACIONADOS CON LOS EVENTOS MENCIONADOS EN EL PARRAFO ANTERIOR.
EN EL CASO DE QUE CUALQUIER PARTE DE ESTA EXCLUSION SEA DECLARADA INVALIDA O INEJECUTABLE, LA PARTE RESTANTE PERMANECERA EN VIGOR Y PODRA SER EJECUTADA.
- 1.23 DAÑOS GENETICOS A PERSONAS O ANIMALES. EXCLUSION DE ORGANISMOS GENETICAMENTE MODIFICADOS (OGM): QUEDA EXPRESAMENTE EXCLUIDA CUALQUIER RECLAMACION RELACIONADA CON, O DERIVADA DE LA MANIPULACION DE, UN OGM, O UN PRODUCTO DE OGM O UNA PARTE DE UN PRODUCTO INTEGRADA POR UN OGM. PARA LOS FINES DE ESTA EXCLUSION, EL TERMINO ORGANISMOS GENETICAMENTE MODIFICADOS (OGM) SIGNIFICA E INCLUYE:
LOS ORGANISMOS O MICROORGANISMOS, O LAS CELULAS

- O LOS ORGANULOS CELULARES, O TODA UNIDAD BIOLÓGICA O MOLECULAR CON POTENCIAL DE AUTO REPLICACION DE LOS QUE SE HAYAN OBTENIDO ORGANISMOS GENETICAMENTE MODIFICADOS, QUE HAYAN SIDO SOMETIDOS A UN PROCESO DE INGENIERIA GENETICA QUE TUVO COMO RESULTADO SU CAMBIO GENETICO.
- 1.24 DAÑOS MATERIALES, LESIONES PERSONALES Y/O MUERTE, COSTOS O GASTOS RELACIONADOS DIRECTA O INDIRECTAMENTE CON LA EXISTENCIA, INHALACION O EXPOSICION A CUALQUIER TIPO DE «FUNGOSIDAD» Y/O «ESPORA».
- PARA LOS FINES DE ESTA EXCLUSION SE APLICAN LAS SIGUIENTES DEFINICIONES:
- «FUNGOSIDAD» INCLUYE PERO NO SE LIMITA A, TODO TIPO DE MOHO, MILDEU, HONGO, LEVADURA O BIOCONTAMINANTE.
- «ESPORA» INCLUYE PERO NO SE LIMITA A, TODA SUSTANCIA PRODUCIDA POR, DERIVADA DE U ORIGINADA POR CUALQUIER «FUNGOSIDAD».
- 1.25 EXCLUSION DE LOS RIESGOS DE TECNOLOGIA INFORMATICA: SE EXCLUYEN SINIESTROS QUE HAYAN SIDO OCASIONADOS DIRECTA O INDIRECTAMENTE POR:
- LA PERDIDA, MODIFICACION, DAÑOS O REDUCCION DE LA FUNCIONALIDAD, DISPONIBILIDAD U OPERACION DE UN SISTEMA INFORMATICO, HARDWARE, PROGRAMA, SOFTWARE, DATOS, ALMACENAMIENTO DE INFORMACION, MICROCHIP, CIRCUITO INTEGRADO O UN DISPOSITIVO SIMILAR EN EQUIPOS INFORMATICOS Y NO INFORMATICOS, SALVO EL DAÑO EMERGENTE QUE SURJA A RAIZ DE DAÑOS MATERIALES OCASIONADOS POR UNO O VARIOS DE LOS SIGUIENTES RIESGOS:
- INCENDIO, EXPLOSION O CAIDA DE OBJETOS.
- 1.26 HURTO SIMPLE Y HURTO CALIFICADO
- 1.27 LA EXPLOTACION Y PRODUCCION DE PETROLEO TANTO EN EL MAR COMO EN TIERRA FIRME.
- 1.28 DAÑOS GENETICOS EN PERSONAS O ANIMALES.
- 1.29 DAÑOS RELACIONADOS DIRECTA O INDIRECTAMENTE CON DIOXINAS, CLOROFENOLES O CUALQUIER PRODUCTO QUE LOS CONTENGA.
- 1.30 DAÑO ECOLOGICO PURO.
2. SALVO ESTIPULACION EN CONTRARIO, NO ESTAN CUBIERTAS LAS RECLAMACIONES GENERADAS POR O RESULTANTES DE:
- 2.1 DAÑOS MATERIALES, LESIONES PERSONALES Y/O MUERTE OCURRIDOS FUERA DEL TERRITORIO DE LA REPUBLICA DE COLOMBIA.
- 2.2 DAÑOS MATERIALES, LESIONES PERSONALES Y/O MUERTE OCASIONADOS A O POR VEHICULOS TERRESTRES, SEAN PROPIOS O NO PROPIOS Y QUE SE USEN PARA REALIZAR LA ACTIVIDAD ASEGURADA.
- 2.3 DAÑOS MATERIALES, LESIONES PERSONALES Y/O MUERTE CAUSADOS POR PRODUCTOS FABRICADOS, ENTREGADOS, O SUMINISTRADOS POR EL ASEGURADO O BIEN POR CUALQUIER OTRA CLASE DE SERVICIOS PRESTADOS O TRABAJOS EJECUTADOS SI EL DAÑO Y/O LESION SE PRODUJEREN DESPUES DE LA ENTREGA, DEL SUMINISTRO, DE LA EJECUCION, DE LA PRESTACION, DEL ABANDONO, O DE LA DEJACION DE LOS PRODUCTOS O SERVICIOS PRESTADOS.
- 2.4 CUALQUIER INDEMNIZACION QUE TENGA QUE PAGAR EL ASEGURADO DE ACUERDO AL ARTICULO 216 DEL CODIGO SUSTANTIVO DEL TRABAJO U OTRAS NORMAS DE LA SEGURIDAD SOCIAL QUE LA MODIFIQUEN, ADICIONEN O COMPLEMENTEN.
- 2.5 RECLAMACIONES POR RESPONSABILIDAD PROFESIONAL DEL ASEGURADO.
- 2.6 RECLAMACIONES POR DAÑOS OCASIONADOS A TERCEROS DURANTE LA VIDA PRIVADA O FAMILIAR.
- 2.7 RESPONSABILIDAD CIVIL EXTRA CONTRACTUAL PROPIA DE CONTRATISTAS O SUBCONTRATISTAS INDEPENDIENTES AL SERVICIO DEL ASEGURADO O VINCULADOS A ESTE EN VIRTUD DE CONTRATOS O CONVENIOS.
- 2.8 DAÑOS A CONDUCCIONES SUBTERRANEAS DE AGUA, ENERGIA, GAS, COMBUSTIBLE, ALCANTARILLADO, TELEFONO O A OTRO TIPO DE CONDUCCION.
- 2.9 DAÑOS MATERIALES, LESIONES PERSONALES Y/O MUERTE A CONSECUENCIA DEL USO, TRANSPORTE O ALMACENAMIENTO DE EXPLOSIVOS.
- 2.10 DAÑOS A CONSECUENCIA DEL HURTO O DEL HURTO CALIFICADO DE VEHICULOS, ACCESORIOS O BIENES DEJADOS DENTRO DE ESTOS.
- 2.11 DAÑOS, LESIONES O MUERTE A CUALQUIER PERSONA, BIEN, TERRENO O EDIFICIO CAUSADOS POR VIBRACION, O POR EXCAVACIONES, O POR REMOCION DE TIERRAS, O DEBILITAMIENTO DE CIMIENTOS.

SECCION III

CONDICIONES GENERALES

1. GASTOS DE DEFENSA

Siempre y cuando no se configure una exclusión de las contenidas en las condiciones generales o particulares de esta póliza, SURAMERICANA responderá por los gastos de defensa entendiendo como tales los honorarios, costas y expensas razonables y necesarios en los que con el previo consentimiento escrito de SURAMERICANA se incurra en la negociación de acuerdos o defensa de cualquier reclamación del tercero damnificado contra el ASEGURADO, fuere esta fundada o infundada.

2. LIMITES MAXIMOS DE INDEMNIZACION

- 2.1 La responsabilidad de SURAMERICANA de indemnizar los perjuicios derivados de la responsabilidad civil extracontractual que le sea imputable al ASEGURADO, objeto de este seguro, cuya causa sea un mismo siniestro no podrá exceder el limite fijado en la carátula y en las condiciones particulares de esta póliza como «Limite por Evento».
- 2.2 La máxima responsabilidad de SURAMERICANA de indemnizar dichos perjuicios causados por todos los eventos ocurridos durante la vigencia de la póliza no podrá

exceder el límite fijado en las condiciones particulares de la póliza como «Límite por Vigencia.»

- 2.3 Cuando en una cláusula o amparo adicional se estipule un sublímite por persona, por unidad asegurada o por siniestro cuya cobertura es objeto de la cláusula o amparo adicional, tal sublímite será parte de y no en adición al límite de la cobertura.
- 2.4 El pago de cualquier indemnización por parte de SURAMERICANA reducirá en el monto pagado, el límite de responsabilidad de ésta bajo la póliza.

3. DEFINICIONES

- 3.1 **ASEGURADO:** Es la persona natural o jurídica que figura en la póliza como tal.

Corresponde al ASEGURADO cumplir las obligaciones propias que se deriven del contrato de seguro y la ley.

- 3.2 **Siniestro:** Es todo hecho externo, acaecido en forma accidental, súbita, repentina, e imprevista que haya ocurrido durante la vigencia de la póliza y que haya causado un daño material, lesión personal y/o muerte que pueda dar origen a una reclamación de responsabilidad civil amparada por esta póliza.

Constituyen un sólo siniestro el acontecimiento o serie de acontecimientos dañosos debidos a una misma causa originaria, con independencia del número de reclamantes, reclamaciones formuladas o personas legalmente responsables.

- 3.3 **Deducible:** Es la suma fija o porcentaje que se deduce del monto de cada pérdida indemnizable sufrida por el ASEGURADO, incluyendo los gastos de defensa y que siempre queda a cargo del ASEGURADO.
- 3.4 **Vigencia:** Es el período comprendido entre las fechas de iniciación y terminación de la protección que brinda este seguro, las cuales aparecen señaladas en la carátula y condiciones particulares de la póliza.
- 3.5 **Perjuicios:** Se entenderán perjuicios tanto patrimoniales como extrapatrimoniales.

4. DECLARACIONES RETICENTES O INEXACTAS

El TOMADOR está obligado a declarar sinceramente los hechos o circunstancias que determinan el estado del riesgo, según el cuestionario que le sea propuesto por SURAMERICANA.

La reticencia o la inexactitud sobre hechos o circunstancias que, conocidos por SURAMERICANA, le hubieren retraído de celebrar el contrato, o inducido a estipular condiciones más onerosas, producen la nulidad relativa del seguro.

Si la declaración no se hace con sujeción a un cuestionario determinado, la reticencia o la inexactitud producen igual efecto si el TOMADOR ha encubierto por culpa, hechos o circunstancias que impliquen agravación objetiva del estado del riesgo.

Si la inexactitud o la reticencia provienen de error inculpa del TOMADOR, el contrato no será nulo, pero SURAMERICANA sólo estará obligada en caso de siniestro a pagar un porcentaje de la prestación asegurada, equivalente al que la tarifa o la prima estipulada en la póliza represente respecto de la tarifa o la prima adecuada al verdadero estado del riesgo.

5. CONSERVACION DEL ESTADO DEL RIESGO

ELASEGURADO o el TOMADOR, según el caso, están obligados

a mantener el estado del riesgo. En tal virtud, uno u otro deberán notificar por escrito a SURAMERICANA cualquier modificación en el riesgo asegurado, con antelación no menor de diez (10) días a la fecha de tal modificación, si ésta depende de su arbitrio; si le es extraña, dentro de los diez (10) días siguientes a aquél en que tenga conocimiento de ella, conocimiento que se presume transcurridos treinta (30) días desde el momento de la modificación. Notificada la modificación del riesgo SURAMERICANA podrá revocar el contrato o exigir el reajuste a que haya lugar en el valor de la prima.

La falta de notificación oportuna produce la terminación del contrato, pero sólo la mala fe del ASEGURADO o del TOMADOR dará derecho a SURAMERICANA a retener la prima no devengada.

6. OBLIGACIONES DEL ASEGURADO EN CASO DE SINIESTRO

- 6.1 Emplear toda la diligencia y cuidado en caso de siniestro para evitar su extensión y propagación. Igualmente se obliga a atender las instrucciones e indicaciones que SURAMERICANA le dé, en relación con esos mismos cuidados.

- 6.2 Informar a SURAMERICANA dentro de los tres (3) días siguientes a la fecha de su conocimiento toda reclamación judicial o extrajudicial de terceros damnificados o de sus causahabientes. Tratándose de una reclamación judicial, el ASEGURADO tendrá la obligación de contestar la demanda que le promuevan en cualquier proceso civil y que pudiere ser causa de indemnización conforme a la presente póliza, obligándose a llamar en garantía a SURAMERICANA, a efectos de que intervenga en el proceso, con sujeción a los términos de esta póliza. En cumplimiento de esta obligación, el ASEGURADO no podrá en momento alguno, sin previo consentimiento de SURAMERICANA, allanarse a las pretensiones de la demanda.

- 6.3 En caso de que el tercero damnificado le exija directamente a SURAMERICANA una indemnización por los daños ocasionados por el ASEGURADO, el ASEGURADO deberá proporcionar toda la información y pruebas que SURAMERICANA solicite con relación a la ocurrencia y la cuantía del hecho que motiva la acción del tercero perjudicado.

- 6.4 Si el ASEGURADO por culpa o negligencia suya, incumpliere las obligaciones que le corresponden en caso de siniestro, SURAMERICANA podrá deducir de la indemnización el valor de los perjuicios que le cause dicho incumplimiento.

Parágrafo

El ASEGURADO está obligado a informar a SURAMERICANA, al dar noticia del siniestro, los seguros coexistentes, con indicación del asegurador y de la suma asegurada. La inobservancia dolosa de esta obligación le acarreará la pérdida del derecho a la prestación asegurada.

7. PROCEDIMIENTO DEL ASEGURADO Y/O TERCERO DAMNIFICADO EN CASO DE SINIESTRO

- 7.1 Proporcionarle a SURAMERICANA la siguiente información:

- 7.1.1 Informe escrito en el cual consten las circunstancias de modo, tiempo y lugar en el que ocurrió el hecho lesivo.

- 7.1.2 La muerte y la calidad de causahabiente se probará con copia del certificado de Registro Civil, o con las pruebas supletorias del estado civil previstas en la ley.

7.1.3 Las certificaciones de la atención por lesiones corporales o de incapacidad permanente, expedidas por cualquier entidad médica, asistencial, u hospitalaria debidamente autorizadas para funcionar.

7.1.4 Anexar la denuncia ante la autoridad competente, si es pertinente.

7.1.5 Proporcionar toda la información y pruebas que SURAMERICANA solicite con relación al siniestro.

Parágrafo

Si en los anteriores comprobantes no se acreditan la ocurrencia del siniestro y la cuantía de la pérdida, el damnificado deberá aportar las pruebas que conforme con la ley sean procedentes e idóneas para demostrar dicha ocurrencia y cuantía.

7.2 Si por su culpa o negligencia, incumpliere las obligaciones que le corresponden en caso de siniestro, SURAMERICANA podrá deducir de la indemnización el valor de los perjuicios que le cause dicho incumplimiento.

7.3 Sin autorización escrita de SURAMERICANA, el ASEGURADO no podrá incurrir en gasto alguno, ni hacer pagos, ni celebrar arreglos o transacciones con la víctima del daño o sus causahabientes, ni reconocer ante ellos su propia responsabilidad.

8. PERDIDA DEL DERECHO A LA INDEMNIZACION

EL ASEGURADO o el tercero damnificado quedarán privados de todo derecho derivado de la presente póliza en caso de que la reclamación presentada fuese de cualquier manera fraudulenta.

9. PAGO DE LA PRIMA Y TERMINACION AUTOMATICA DEL CONTRATO

Cuando el pago de la prima no se efectúe a la entrega de la póliza o de los certificados o anexos que se expidan con fundamento en ella, el contrato de seguro terminará automáticamente si tal pago no se hace dentro de los 45 días comunes siguientes a la iniciación de su respectiva vigencia.

10. PAGO DE SINIESTROS

SURAMERICANA pagará la indemnización cuando se acredite la ocurrencia del siniestro y la cuantía de la pérdida al tenor de lo dispuesto en el artículo 1077 del Código de Comercio u otras normas que lo modifiquen, adicionen o complementen. Si con las pruebas aportadas no fuese posible establecer en forma extraprocesal tanto la ocurrencia del siniestro como su cuantía, SURAMERICANA podrá exigir, si lo estima conveniente, la sentencia judicial ejecutoriada en la cual se defina la responsabilidad del ASEGURADO y se establezca el monto de los perjuicios.

11. REVOCACION DEL SEGURO

El presente contrato podrá ser revocado unilateralmente por los contratantes. Por SURAMERICANA, mediante noticia escrita al ASEGURADO, enviada a su última dirección conocida, con no menos de diez (10) días de antelación, contados a partir de la fecha del envío; por el ASEGURADO, en cualquier momento, mediante aviso escrito a SURAMERICANA.

En el primer caso, la revocación da derecho al ASEGURADO a recuperar la prima no devengada, o sea, la que corresponda al lapso comprendido entre la fecha en que comienza a surtir efectos la revocación y la de vencimiento del contrato. La devolución se computará de igual modo, si la revocación resulta del mutuo acuerdo de las partes.

En el segundo caso, el importe de la prima devengada y el de la devolución se calcularán tomando en cuenta la tarifa del seguro a corto plazo.

12. DELIMITACION TEMPORAL

Quedan amparados los siniestros ocurridos durante la vigencia de la póliza.

13. DOMICILIO

Salvo lo estipulado por las normas procesales, el domicilio de las partes será Medellín, República de Colombia.

SECCION IV

AMPAROS ADICIONALES

MEDIANTE ACUERDO EXPRESO ENTRE LAS PARTES Y SUJETO A QUE EL ASEGURADO HAYA PAGADO LA PRIMA ADICIONAL ACORDADA, EL ASEGURADO QUEDA CUBIERTO POR CUALQUIERA DE LOS SIGUIENTES AMPAROS QUE SE CONTRATEN EXPRESA Y ESPECIFICAMENTE Y QUE SE ENCUENTREN CONSIGNADOS EN LAS CONDICIONES PARTICULARES DE ESTA POLIZA.

QUEDA ENTENDIDO QUE LAS DEMAS CONDICIONES Y/O EXCLUSIONES DE ESTA POLIZA NO MODIFICADAS POR «LOS AMPAROS ADICIONALES» CONTRATADOS, CONTINUAN EN VIGOR.

GASTOS MEDICOS

EN VIRTUD DEL PRESENTE ANEXO QUEDAN AMPARADOS HASTA POR EL SUBLIMITE ESTABLECIDO EN LAS CONDICIONES PARTICULARES DE LA POLIZA, LOS GASTOS MEDICOS EN QUE INCURRA EL ASEGURADO CON EL FIN DE PRESTAR LOS PRIMEROS AUXILIOS A TERCEROS VICTIMAS DE UNA LESION PERSONAL SUFRIDA DURANTE EL DESARROLLO DE LAS ACTIVIDADES DESCRITAS EN LAS CONDICIONES PARTICULARES DE LA POLIZA.

SE ENTIENDE POR PRIMEROS AUXILIOS LA ATENCION MEDICA OPORTUNA POR ENCONTRARSE EL TERCERO EN PROCESO DE RAPIDO AGRAVAMIENTO EN SU SALUD, SIEMPRE Y CUANDO DICHA ATENCION MEDICA SE EFECTUE DENTRO DE LAS VEINTICUATRO (24) HORAS SIGUIENTES AL MOMENTO DE LA OCURRENCIA DE LA LESION PARA EFECTOS DE ESTA COBERTURA.

EL PAGO QUE SE HAGA BAJO ESTE AMPARO NO REQUIERE QUE EL ASEGURADO HAYA DEMOSTRADO SU RESPONSABILIDAD Y NO PODRA SIGNIFICAR ACEPTACION ALGUNA DE RESPONSABILIDAD BAJO LA POLIZA POR PARTE DE SURAMERICANA.

AL PRESENTE AMPARO NO APLICA DEDUCIBLE ALGUNO.

RESPONSABILIDAD CIVIL PATRONAL

1 COBERTURA

POR EL PRESENTE AMPARO Y NO OBSTANTE LO QUE SE DIGA EN CONTRARIO EN LAS CONDICIONES GENERALES DE LA POLIZA, SURAMERICANA INDEMNIZARA LOS PERJUICIOS QUE TENGA QUE PAGAR EL ASEGURADO EN RAZON DE LA RESPONSABILIDAD CIVIL EXTRA CONTRACTUAL QUE LE SEA IMPUTABLE POR LOS ACCIDENTES DE TRABAJO QUE SUFRAN LOS EMPLEADOS A SU SERVICIO EN EL DESARROLLO DE ACTIVIDADES ASIGNADAS A ELLOS.

EL PRESENTE AMPARO OPERARA EN EXCESO DE LAS PRESTACIONES SOCIALES DEL CODIGO LABORAL O DEL REGIMEN PROPIO DE LA SEGURIDAD SOCIAL, Y/O CUALQUIER OTRO SEGURO OBLIGATORIO QUE HAYA SIDO CONTRATADO O DEBIDO CONTRATAR PARA EL MISMO FIN.

2 EXCLUSIONES

QUEDAN EXCLUIDAS DE LA COBERTURA DEL PRESENTE AMPARO LAS SIGUIENTES RECLAMACIONES:

- 2.1. RELACIONADAS CON ENFERMEDADES PROFESIONALES, ENDEMICAS O EPIDEMICAS.

- 2.2. POR DAÑOS O LESIONES DE COMPRESION REPETIDA Y/O DE SOBRESFUERZOS.

- 2.3. POR ACCIDENTES DE TRABAJO QUE HAYAN SIDO PROVOCADOS DELIBERADAMENTE O POR CULPA GRAVE DEL EMPLEADO.

- 2.4. POR INCUMPLIMIENTO DE LAS OBLIGACIONES DE TIPO LABORAL, YA SEAN CONTRACTUALES, CONVENCIONALES O LEGALES .

- 2.5. POR DAÑOS MATERIALES A BIENES PROPIEDAD DE LOS TRABAJADORES.

3. DEFINICIONES:

- 3.1. Se entiende por «accidente de trabajo» todo suceso imprevisto y repentino que sobrevenga durante el desarrollo de las funciones laborales asignadas legal y contractualmente al empleado y que le produzca la muerte, una lesión orgánica o perturbación funcional.

- 3.2. Se entiende por «empleado» toda persona que mediante contrato de trabajo preste al ASEGURADO un servicio personal, remunerado y bajo su permanente dependencia o subordinación.

RESPONSABILIDAD CIVIL EXTRA CONTRACTUAL PARA VEHICULOS PROPIOS Y NO PROPIOS (EXCESO)

1. COBERTURA

POR EL PRESENTE AMPARO Y NO OBSTANTE LO QUE SE DIGA EN CONTRARIO EN LAS CONDICIONES GENERALES DE ESTA POLIZA, SURAMERICANA INDEMNIZARA LOS PERJUICIOS DERIVADOS DE LA RESPONSABILIDAD CIVIL EXTRA CONTRACTUAL QUE LE SEA IMPUTABLE AL ASEGURADO, COMO CONSECUENCIA DIRECTA DE DAÑOS MATERIALES, LESIONES PERSONALES Y/O MUERTE QUE SE OCACIONEN A TERCEROS CON VEHICULOS PROPIOS Y NO PROPIOS QUE ESTEN AL SERVICIO DEL ASEGURADO EN EL GIRO NORMAL DE LAS ACTIVIDADES ESPECIFICADAS EN LAS CONDICIONES PARTICULARES DE ESTA POLIZA.

SE TRATA DE UNA COBERTURA EN EXCESO POR LO CUAL, CON INDEPENDENCIA DE SI LOS VEHICULOS TIENEN O NO UNA POLIZA DE AUTOMOVILES, EL SUBLIMITE DEL PRESENTE AMPARO OPERARA EN EXCESO DE LOS LIMITES ESTIPULADOS COMO PRIORIDAD EN LAS CONDICIONES PARTICULARES DE ESTA POLIZA. (EN CASO DE LESIONES A UNA O MAS PERSONAS, ANTES DEL ANEXO SE AFECTARAN EL SOAT -SE TENGA O NO- Y LA PRIORIDAD ESTABLECIDA)

PARA EFECTOS DEL PRESENTE AMPARO, SE ENTENDERA POR VEHICULOS NO PROPIOS TODO AUTOMOTOR DE TRANSPORTE TERRESTRE, QUE SEA TOMADO POR EL ASEGURADO EN CALIDAD DE ARRENDAMIENTO, USUFRUCTO COMODATO O CUALQUIER OTRO TITULO NO TRASLATICIO DE DOMINIO Y QUE UTILICE PARA EL DESARROLLO NORMAL DE LAS ACTIVIDADES AMPARADAS EN LA POLIZA.

2. EXCLUSIONES

- 2.1. LAS APLICABLES EN LA POLIZA DE AUTOMOVILES.
- 2.2. LOS DAÑOS CAUSADOS POR VEHICULOS MIENTRAS PRESTEN SERVICIO PUBLICO.
- 2.3. LOS DAÑOS CAUSADOS POR VEHICULOS DEDICADOS AL TRANSPORTE DE GAS, COMBUSTIBLE, EXPLOSIVOS Y/O SUSTANCIAS PELIGROSAS.
- 2.4. LOS DAÑOS Y/O PERDIDAS A LOS OBJETOS TRANSPORTADOS EN LOS VEHICULOS.
- 2.5. LOS VEHICULOS DE LOS SOCIOS, FUNCIONARIOS O EMPLEADOS DEL ASEGURADO, SALVO EN LOS CASOS EXPRESAMENTE AUTORIZADOS POR SURAMERICANA.

PRODUCTOS Y TRABAJOS TERMINADOS

1. COBERTURA

POR EL PRESENTE AMPARO Y NO OBSTANTE LO QUE SE DIGA EN CONTRARIO EN LAS CONDICIONES GENERALES DE ESTA POLIZA SURAMERICANA INDEMNIZARA LOS PERJUICIOS DERIVADOS DE LA RESPONSABILIDAD CIVIL EXTRA CONTRACTUAL QUE LE SEA IMPUTABLE AL ASEGURADO, COMO CONSECUENCIA DIRECTA DE DAÑOS MATERIALES, LESIONES PERSONALES Y/O MUERTE QUE SE OCACIONEN A TERCEROS SIEMPRE Y CUANDO SE TRATE DE SINIESTROS OCURRIDOS DURANTE LA VIGENCIA DE ESTA POLIZA, EN EL GIRO NORMAL DE LAS ACTIVIDADES ESPECIFICADAS EN LAS CONDICIONES PARTICULARES DE LA MISMA Y CAUSADOS DIRECTAMENTE POR:

- PRODUCTOS FABRICADOS, ENTREGADOS O SUMINISTRADOS POR EL ASEGURADO. EN CASO DE PRODUCTOS EXCLUSIVAMENTE ENTREGADOS O SUMINISTRADOS POR EL ASEGURADO NO SE AMPARARA LA RESPONSABILIDAD CIVIL PRODUCTOS DEL FABRICANTE, O

- TRABAJOS O SERVICIOS EJECUTADOS POR ESTE, FUERA DE LOS PREDIOS ASEGURADOS.

SE ENTIENDE QUE LA RESPONSABILIDAD CIVIL QUEDARA CUBIERTA BAJO EL PRESENTE AMPARO SI EL DAÑO Y/O LESION SE PRODUCE EN FORMA DIRECTA DESPUES DE ENTREGADO EL PRODUCTO Y DE EJECUTADO EL TRABAJO O SERVICIO OBJETO DE ESTE SEGURO DURANTE

LA VIGENCIA DE ESTA POLIZA, SIEMPRE Y CUANDO EL ASEGURADO DEFINITIVAMENTE HAYA PERDIDO EL CONTROL EN LA DIRECCION O EJECUCION DE DICHOS TRABAJOS, SERVICIOS O PRODUCTOS.

SE CONSIDERARA COMO UN SOLO SINIESTRO OCURRIDO EN EL MOMENTO DEL PRIMER ACONTECIMIENTO DAÑOSO, TODOS LOS DAÑOS QUE PROVENGAN DE LA MISMA CAUSA O QUE SE DERIVEN DE PRODUCTOS, TRABAJOS O SERVICIOS AFECTADOS POR EL MISMO DEFECTO O VICIO, INDEPENDIENTEMENTE DEL MOMENTO DE LA OCURRENCIA REAL DE LOS DEMAS ACONTECIMIENTOS Y SALVO QUE PRESENTADAS VARIAS CONCAUSAS, ENTRE ELLAS NO HAYA RELACION ALGUNA DE DEPENDENCIA.

2. EXCLUSIONES

ADEMAS DE LAS EXCLUSIONES CONTEMPLADAS EN LAS CONDICIONES GENERALES DE ESTA POLIZA, ESTA COBERTURA NO AMPARA NI SE REFIERE A LA RESPONSABILIDAD CIVIL DERIVADA DE:

- 2.1. DAÑOS O DEFECTOS QUE SUFRA EL PRODUCTO, TRABAJO O SERVICIO MISMO QUE HA SIDO OBJETO DIRECTO DE LA ACTIVIDAD ASEGURADA.
- 2.2. GASTOS O INDEMNIZACIONES DESTINADOS A AVERIGUAR O SUBSANAR TALES DAÑOS O DEFECTOS QUE TENGAN LOS PRODUCTOS, ASI COMO LOS DE RETIRADA O SUSTITUCION DE DICHOS PRODUCTOS.
- 2.3. PERJUICIOS QUE SE PRESENTEN COMO CONSECUENCIA DE QUE EL PRODUCTO, TRABAJO O SERVICIO NO PUEDA DESEMPEÑAR LA FUNCION PARA LA QUE ESTA DESTINADO O NO RESPONDE A LAS CUALIDADES ANUNCIADAS PARA ELLO, O ES INEFICAZ PARA EL USO AL CUAL ESTABA DESTINADO.
- 2.4. GARANTIAS DE PRODUCTOS, INCLUYENDO RENDIMIENTO O CALIDAD DEL MISMO.
- 2.5. DAÑOS CAUSADOS POR PRODUCTOS, TRABAJOS O SERVICIOS CUYO DEFECTO O DEFICIENCIA SEA CONOCIDO PREVIAMENTE POR EL ASEGURADO ANTES DE SU ENTREGA, SUMINISTRO O EJECUCION.

- 2.6. DAÑOS QUE OCURRAN POR PRODUCTOS, MAQUINAS Y EQUIPOS PARA PRODUCIR LOS PRODUCTOS, TRABAJOS O SERVICIOS EN FASE EXPERIMENTAL O NO SUFICIENTEMENTE EXPERIMENTADOS, SEGUN LAS REGLAS CONOCIDAS DE LA TECNICA, QUE FUESEN DE APLICACION EN TALES SUPUESTOS O POR REALIZAR LA PRODUCCION, LA ENTREGA O LA EJECUCION DESVIANDOSE EL ASEGURADO, A SABIENDAS, DE LAS REGLAS DE LA TECNICA.
- 2.7. DAÑOS QUE SE PRESENTEN POR PRODUCTOS, TRABAJOS O SERVICIOS, CUYA FABRICACION, ENTREGA O EJECUCION CARECEN DE LOS PERMISOS O LICENCIAS RESPECTIVAS DE LAS AUTORIDADES COMPETENTES.
- 2.8. DAÑOS QUE OCURRAN POR PRODUCTOS, TRABAJOS O SERVICIOS DESTINADOS DIRECTA O INDIRECTAMENTE A LA INDUSTRIA DE LA AVIACION.
- 2.9. GASTOS O PERJUICIOS POR RETRASOS EN LA ENTREGA, PARALIZACION, PERDIDA DEL BENEFICIO, FUNCIONAMIENTO DEFECTUOSO DE INSTALACIONES, SALVO QUE SEAN CONSECUENCIA DIRECTA DE UN DAÑO MATERIAL, LESION PERSONAL Y/O MUERTE CAUSADO POR EL PRODUCTO FABRICADO, ENTREGADO O SUMINISTRADO O POR EL TRABAJO O SERVICIO EJECUTADO POR EL ASEGURADO.
- 2.10. DAÑOS, PERJUICIOS O GASTOS COMO CONSECUENCIA DE UNA UNION O MEZCLA LLEVADA A CABO UTILIZANDO LOS PRODUCTOS ASEGURADOS.
- 2.11. DAÑOS, PERJUICIOS O GASTOS A CONSECUENCIA DE UNA TRANSFORMACION DE PRODUCTOS ASEGURADOS.
- 2.12. SINIESTROS OCURRIDOS FUERA DEL TERRITORIO DE LA REPUBLICA DE COLOMBIA.
- 2.13. DAÑOS, LESIONES Y/O MUERTE RELACIONADOS CON PRODUCTOS FARMACEUTICOS, COSMETICOS, VETERINARIOS, Y ORTOPEDICOS.

PRODUCTOS EXPORTADOS

1 COBERTURA

POR EL PRESENTE AMPARO Y NO OBSTANTE LO QUE SE DIGA EN CONTRARIO EN LAS CONDICIONES GENERALES Y/O EN LA COBERTURA DE PRODUCTOS DE ESTA POLIZA, SURAMERICANA INDEMNIZARA LOS PERJUICIOS DERIVADOS DE LA RESPONSABILIDAD CIVIL EXTRA CONTRACTUAL QUE LE SEA IMPUTABLE AL ASEGURADO, COMO CONSECUENCIA DIRECTA DE DAÑOS MATERIALES, LESIONES PERSONALES Y/O MUERTE QUE SE OCASIONEN A TERCEROS SIEMPRE Y CUANDO SE TRATE DE SINIESTROS OCURRIDOS DURANTE LA VIGENCIA DE ESTA POLIZA, EN EL GIRO NORMAL DE LAS ACTIVIDADES ESPECIFICADAS EN LAS CONDICIONES PARTICULARES DE LA MISMA Y CAUSADOS DIRECTAMENTE POR:

PRODUCTOS ASEGURADOS Y EXPORTADOS DURANTE LA VIGENCIA DE LA POLIZA, ENTENDIENDOSE COMO TALES, LOS FABRICADOS, ENTREGADOS O SUMINISTRADOS POR EL ASEGURADO, SIEMPRE Y CUANDO LOS DAÑOS SE PRODUZCAN DESPUES DE LA ENTREGA O SUMINISTRO

DE LOS PRODUCTOS ASEGURADOS Y EXPORTADOS DIRECTAMENTE A UN PAIS QUE FIGURE EN LA RELACION QUE SE DETALLA EN LAS CONDICIONES PARTICULARES DE ESTA POLIZA.

LOS GASTOS DE DEFENSA PARA ESTA COBERTURA SE ASEGURAN DENTRO DEL SUBLIMITE POR EVENTO Y LIMITE POR VIGENCIA ESTABLECIDOS PARA EL AMPARO DE RESPONSABILIDAD CIVIL POR PRODUCTOS EXPORTADOS.

SURAMERICANA INDEMNIZARA UNICAMENTE EN PESOS COLOMBIANOS, ENTENDIENDOSE CUMPLIDA SU OBLIGACION EN EL MOMENTO EN QUE ENTREGUE AL ASEGURADO LA INDEMNIZACION, DE ACUERDO CON LAS CONDICIONES GENERALES Y PARTICULARES DE ESTA POLIZA, COMO CONSECUENCIA DE SU RESPONSABILIDAD SEGUN LA LEGISLACION DEL PAIS RESPECTIVO. LA CONVERSION MONETARIA SE ATENDERA A LA TASA REPRESENTATIVA DEL MERCADO DEL DIA DEL PAGO.

2. EXCLUSIONES

ADEMAS DE LAS EXCLUSIONES CONSIGNADAS EN LAS CONDICIONES GENERALES DE ESTA POLIZA Y LAS EXCLUSIONES DEL AMPARO DE RESPONSABILIDAD CIVIL PRODUCTOS Y TRABAJOS TERMINADOS ESTE AMPARO NO AMPARA NI SE REFIERE A:

- 2.1. INDEMNIZACIONES QUE TENGAN O PRESENTEN EL CARACTER DE UNA MULTA, DE UNA PENA, DE UN CASTIGO, O DE UN EJEMPLO, COMO AQUELLAS LLAMADAS POR

DAÑOS PUNITIVOS (PUNITIVE DAMAGES), POR DAÑOS POR VENGANZA (VINDICTIVE DAMAGES), POR DAÑOS EJEMPLARES (EXEMPLARY DAMAGES) U OTROS DE LA MISMA NATURALEZA.

- 2.2. LA RESPONSABILIDAD CIVIL DEL IMPORTADOR EXTRANJERO NI DE LOS SUCESIVOS ADQUIRIENTES DEL PRODUCTO.
- 2.3. ENFERMEDADES O ACCIDENTES DE TRABAJO.
- 2.4. CONTAMINACION AMBIENTAL.

RESPONSABILIDAD CIVIL UNION Y MEZCLA

1. COBERTURA

POR EL PRESENTE AMPARO Y NO OBSTANTE LO QUE SE DIGA EN CONTRARIO EN LAS CONDICIONES GENERALES Y/O EN LA COBERTURA DE PRODUCTOS DE ESTA POLIZA SURAMERICANA INDEMNIZARA LOS PERJUICIOS QUE TENGA QUE PAGAR EL ASEGURADO EN RAZON DE LA RESPONSABILIDAD CIVIL EXTRA CONTRACTUAL QUE LE SEA IMPUTABLE POR UN ACONTECIMIENTO OCURRIDO DURANTE LA VIGENCIA DEL SEGURO, QUE HAYA CAUSADO DAÑOS A BIENES AJENOS A CONSECUENCIA DE UNA UNION O MEZCLA DE LOS PRODUCTOS ASEGURADOS CON OTROS PRODUCTOS.

2. EXCLUSIONES

DE LA COBERTURA DE ESTE AMPARO QUEDAN EXPRESAMENTE EXCLUIDAS:

- 2.1. LAS RECLAMACIONES POR INCUMPLIMIENTO DE OBLIGACIONES CONTRACTUALES ENTRE EL ASEGURADO Y EL TERCERO, TALES COMO RESULTANTES DE LA MORA DE LA REDHIBICION, DE LA REBAJA DE PRECIO, ETC.
- 2.2. LAS RECLAMACIONES POR ENTREGA REPETIDA.
- 2.3. LAS RECLAMACIONES POR INVERSIONES FRUSTRADAS, TALES COMO ESPERA DE LA ENTREGA DE PRODUCTOS SIN DEFECTO.
- 2.4. LAS RECLAMACIONES POR INTERRUPCION DE PRODUCCION, ETC.
- 2.5. LAS RECLAMACIONES POR ACUERDOS ESPECIALES DE GARANTIA.

3. DEFINICIONES

- 3.1. Unión o mezcla es la elaboración / fabricación de un producto final por un tercero mediante la unión o mezcla de un producto asegurado con otros productos. Se da el supuesto de unión o mezcla, cuando no es posible la sustitución del producto asegurado sin destruir o dañar considerablemente

el producto final o los otros productos.

- 3.2. Se entiende por «producto asegurado» el producto defectuoso producido por el ASEGURADO dentro de sus actividades relacionadas en la póliza y suministrado al tercero para la elaboración / fabricación de un producto final.
- 3.3. Se entiende por «otro producto» cualquier producto usado para la elaboración / fabricación de un producto final distinto al «producto asegurado».

4. INDEMNIZACIONES

SURAMERICANA indemnizará al ASEGURADO única y exclusivamente con respecto a las siguientes reclamaciones:

- 4.1. Deterioro o destrucción de los otros productos.
- 4.2. Costos de fabricación del producto final. SURAMERICANA no indemnizará sin embargo el precio del producto asegurado.
- 4.3. Los gastos adicionales que sean jurídica o económicamente necesarios para la rectificación del producto final o la suspensión de cualquier otro daño. SURAMERICANA no indemnizará sin embargo, aquella proporción de los gastos mencionados que corresponda a la relación entre el precio del producto asegurado y el precio de venta del producto final.
- 4.4. Otros perjuicios que resulten del hecho de que el producto final no pueda venderse o solamente pueda hacerse con reducción de precio. SURAMERICANA no indemnizará sin embargo aquella proporción de los perjuicios mencionados que corresponda a la relación entre el precio del producto asegurado y el precio de venta con que hubiera podido contar en el caso de suministro de un producto asegurado libre de defectos.

RESPONSABILIDAD CIVIL TRANSFORMACION

1. COBERTURA

POR EL PRESENTE AMPARO Y NO OBSTANTE LO QUE SE DIGA EN CONTRARIO EN LAS CONDICIONES GENERALES Y/O EN LA COBERTURA DE PRODUCTOS DE ESTA POLIZA, SURAMERICANA INDEMNIZARA LOS PERJUICIOS QUE TENGA QUE PAGAR EL ASEGURADO EN RAZON DE LA RESPONSABILIDAD CIVIL EXTRA CONTRACTUAL QUE LE SEA IMPUTABLE POR UN ACONTECIMIENTO OCURRIDO DURANTE LA VIGENCIA DEL SEGURO, QUE HAYA CAUSADO DAÑOS A BIENES AJENOS A CONSECUENCIA DE UNA TRANSFORMACION DEL PRODUCTO ASEGURADO.

2. EXCLUSIONES

DE LA COBERTURA DE ESTE AMPARO QUEDAN EXPRESAMENTE EXCLUIDAS:

- 2.1. LAS RECLAMACIONES POR INCUMPLIMIENTO DE OBLIGACIONES CONTRACTUALES ENTRE EL ASEGURADO Y EL TERCERO, TALES COMO RESULTANTES DE LA MORA, DE LA REDHIBICION, DE LA REBAJA DE PRECIO, ETC.
- 2.2. LAS RECLAMACIONES POR ENTREGA REPETIDA.
- 2.3. LAS RECLAMACIONES POR INVERSIONES FRUSTRADAS

TALES COMO ESPERA DE ENTREGA DE PRODUCTOS SIN DEFECTO.

- 2.4. LAS RECLAMACIONES POR INTERRUPCION DE PRODUCCION ETC.
- 2.5. LAS RECLAMACIONES POR ACUERDOS ESPECIALES DE GARANTIA.

3 DEFINICIONES

- 3.1. Transformación es la elaboración de un producto final por un tercero mediante el cambio o transmutación del producto asegurado. Se da el supuesto de transformación, cuando durante el proceso realizado no haya tenido lugar una unión o mezcla con otro producto.
- 3.2. Se entiende por «producto asegurado» el producto defectuoso producido por el ASEGURADO dentro de sus actividades relacionadas en la póliza y suministrado al tercero para la elaboración / fabricación de un producto final.

4. INDEMNIZACIONES

SURAMERICANA indemnizará al ASEGURADO única y exclusivamente con respecto a las siguientes reclamaciones:

- 4.1. Los costos que haya tenido un tercero por la transformación del producto asegurado siempre que el producto resultante de la transformación no sea vendible y los costos mencionados no hayan sido ocasionados por la reparación, subsanación o rectificación del defecto del propio producto asegurado.

Para efectos del párrafo anterior se entienden por costos, los costos de fabricación del tercero con deducción del precio del producto asegurado.

- 4.2. En caso de que las deficiencias del producto asegurado tengan por consecuencia una reducción del precio del producto final, SURAMERICANA indemnizará, en lugar de los costos mencionados en el punto anterior, la disminución de ingresos originada al tercero por causa de dicha reducción del precio.

SURAMERICANA no indemnizará sin embargo aquella proporción de la disminución de ingresos que corresponda a la relación entre el precio del producto asegurado y el precio de venta del producto final con que se hubiera podido contar en el caso de suministro de un producto asegurado libre de defectos.

RESPONSABILIDAD CIVIL “ VIAJES AL EXTERIOR”

1. COBERTURA

POR EL PRESENTE AMPARO Y NO OBSTANTE LO QUE SE DIGA EN CONTRARIO EN LAS CONDICIONES GENERALES DE ESTA POLIZA SURAMERICANA INDEMNIZARA LOS PERJUICIOS DERIVADOS DE LA RESPONSABILIDAD CIVIL EXTRA CONTRACTUAL QUE LE SEA IMPUTABLE AL ASEGURADO, COMO CONSECUENCIA DIRECTA DE DAÑOS MATERIALES, LESIONES PERSONALES Y/O MUERTE QUE SE OCASIONEN A TERCEROS POR SINIESTROS OCURRIDOS DURANTE LA VIGENCIA DE ESTA POLIZA FUERA DEL TERRITORIO NACIONAL Y CAUSADOS POR FUNCIONARIOS O EMPLEADOS DEL ASEGURADO EN EL DESEMPEÑO DE SUS OBLIGACIONES PARA EL ASEGURADO:

- DURANTE VIAJES AL EXTERIOR, CUANDO UNO DE ESTOS VIAJES NO EXCEDA CINCO SEMANAS.
- DURANTE LA PARTICIPACION EN FERIAS O EXPOSICIONES EN EL EXTERIOR, CUANDO LA PARTICIPACION EN CADA UNO DE ESTOS EVENTOS NO EXCEDA CINCO SEMANAS.

LOS GASTOS DE DEFENSA PARA ESTA COBERTURA SE ASEGURAN DENTRO DEL SUBLIMITE PREVISTO EN LAS CONDICIONES PARTICULARES DE ESTA POLIZA.

SURAMERICANA INDEMNIZARA UNICAMENTE EN PESOS COLOMBIANOS, ENTENDIENDOSE CUMPLIDA SU OBLIGACION EN EL MOMENTO EN QUE ENTREGUE AL ASEGURADO LA INDEMNIZACION, DE ACUERDO CON LAS CONDICIONES GENERALES Y PARTICULARES DE ESTA POLIZA, COMO CONSECUENCIA DE SU RESPONSABILIDAD SEGUN LA LEGISLACION DEL PAIS RESPECTIVO. LA CONVERSION MONETARIA SE ATENDERA A LA TASA REPRESENTATIVA DEL MERCADO DEL DIA DEL PAGO.

2. EXCLUSIONES:

ADEMAS DE LAS EXCLUSIONES CONTEMPLADAS EN LAS CONDICIONES GENERALES DE ESTA POLIZA, ESTA COBERTURA NO AMPARA NI SE REFIERE A LA RESPONSABILIDAD CIVIL DERIVADA DE:

- 2.1.1. INDEMNIZACIONES QUE TENGAN O REPRESENTEN EL CARACTER DE UNA MULTA, DE UNA PENA, DE UN CASTIGO O DE UN EJEMPLO, COMO AQUELLAS LLAMADAS POR DAÑOS PUNITIVOS (PUNIVE DAMAGES), POR DAÑOS POR VENGANZA (VINDICATEDAMAGES) POR DAÑOS EJEMPLARES (EXEMPLARY DAMAGES) U OTROS CON LA MISMA NATURALEZA.
- 2.1.2. RECLAMACIONES COMO CONSECUENCIA DE ENFERMEDADES O ACCIDENTES DE TRABAJO.
- 2.1.3. RECLAMACIONES COMO CONSECUENCIA DE UNA CONTAMINACION AMBIENTAL.
- 2.1.4. DAÑOS CAUSADOS DURANTE EL TIEMPO LIBRE DEL FUNCIONARIO O EMPLEADO.
- 2.1.5. DAÑOS CAUSADOS POR LA POSESION O EL USO DE CUALQUIER TIPO DE VEHICULO A MOTOR.

