

**ESTUDIO PREVIO**
**PRINCIPIO DE PLANEACIÓN**

LEY 80 DE 1993, LEY 1150 DE 2007, DECRETO 1082 DE 2015 ARTICULO 2.2.1.1.2.1.1 "Los estudios previos son el soporte para elaborar el proyecto de pliegos, los pliegos de condiciones y el contrato. Deben permanecer a disposición del público durante el desarrollo del proceso de contratación y contener los siguientes elementos: (...)"

**GENERALIDADES DEL ESTUDIO**

<b>ÁREA SOLICITANTE:</b>	SECRETARÍA DE PLANEACIÓN E INFRAESTRUCTURA															
<b>FECHA DE ELABORACIÓN:</b>	MAYO 2026															
<b>RESPONSABLE:</b>	INGRID NATALY RODRÍGUEZ RESTREPO															
<b>OBJETO:</b>	"SUMINISTRO DE MEZCLA DE ASFALTO NATURAL Y EMULSIÓN ASFÁLTICA REQUERIDOS PARA DESARROLLAR EL PROYECTO DE CONSTRUCCIÓN, MEJORAMIENTO, MANTENIMIENTO Y PLANIFICACIÓN DE LA INFRAESTRUCTURA VIAL DEL MUNICIPIO DE ARMERO GUAYABAL"															
<b>PRESUPUESTO OFICIAL</b>	CUATROCIENTOS OCHENTA Y OCHO MILLONES NOVECIENTOS DIECINUEVE MIL CIENTO SETENTA Y SIETE PESOS M/CTE. <b>(\$488.919.177)</b> , incluidos los impuestos, tasas, contribuciones y descuentos de carácter Municipal, Departamental y Nacional, y costos directos o indirectos que la ejecución del contrato conlleve, los cuales se cancelará con recursos de la vigencia 2026.															
<b>PLAN ANUAL DE ADQUISICIÓN:</b>	En atención a lo establecido en el artículo 2.2.1.1.1.4.1 del Decreto 1082 de 2015, esta contratación se encuentra incluida en el plan anual de adquisición, vigencia 2026 el cual fue publicado en el SECOP II, con el código estándar de productos y servicios de naciones unidas. Si a la fecha presenta modificaciones o no se encuentra incluido en el PAA, se solicita la modificación en línea por la secretaria de planeación e infraestructura.															
<b>PROYECTO:</b>	2024730550039: CONSTRUCCIÓN, MEJORAMIENTO, MANTENIMIENTO Y PLANIFICACIÓN DE LA INFRAESTRUCTURA VIAL DEL MUNICIPIO DE ARMERO GUAYABAL.															
<b>PRODUCTO:</b>	2402114: Vía urbana mejorada															
<b>ESTUDIO DEL SECTOR</b>	De conformidad con lo previsto en el Artículo 2.2.1.1.1.6.1 del Decreto 1082 de 2015, se efectuó el análisis necesario para conocer el sector relativo al objeto del Proceso de Contratación desde la perspectiva legal, comercial, financiera, organizacional, técnica, y de análisis de Riesgo. Constancia de este análisis en los Documentos del Proceso.															
<b>CERTIFICADO DE DISPONIBILIDAD PRESUPUESTAL</b>	<table border="1"> <thead> <tr> <th>No. CDP/FECHA</th> <th>NUMERO DE RUBRO</th> <th>FUENTE</th> <th>NOMBRE</th> <th>VALOR</th> </tr> </thead> <tbody> <tr> <td>2026000293 DEL 04/05/2026</td> <td>2.3.2.02.02.005</td> <td>275</td> <td>RUBRO: CONSTRUCCIÓN Y SERVICIOS DE LA CONSTRUCCIÓN FUENTE: DOCE DOCEAVAS SGP LIBRE INVERSIÓN</td> <td>\$488.925.709</td> </tr> <tr> <td colspan="4" style="text-align: right;"><b>TOTAL</b></td> <td><b>\$488.925.709</b></td> </tr> </tbody> </table>	No. CDP/FECHA	NUMERO DE RUBRO	FUENTE	NOMBRE	VALOR	2026000293 DEL 04/05/2026	2.3.2.02.02.005	275	RUBRO: CONSTRUCCIÓN Y SERVICIOS DE LA CONSTRUCCIÓN FUENTE: DOCE DOCEAVAS SGP LIBRE INVERSIÓN	\$488.925.709	<b>TOTAL</b>				<b>\$488.925.709</b>
No. CDP/FECHA	NUMERO DE RUBRO	FUENTE	NOMBRE	VALOR												
2026000293 DEL 04/05/2026	2.3.2.02.02.005	275	RUBRO: CONSTRUCCIÓN Y SERVICIOS DE LA CONSTRUCCIÓN FUENTE: DOCE DOCEAVAS SGP LIBRE INVERSIÓN	\$488.925.709												
<b>TOTAL</b>				<b>\$488.925.709</b>												

EL SECRETARIO DE PLANEACIÓN E INFRAESTRUCTURA, procede a realizar los estudios previos en atención a lo Establecido en la Ley 1150 de 2007, en concordancia con el Decreto 1082 de 2015, así:

**1. DESCRIPCIÓN DE LA NECESIDAD**

(Numeral 1 del Artículo 2.2.1.1.2.1.1 del Decreto 1082 de 2015)

**1.1 NECESIDAD:**

Que el estado actual de la infraestructura vial del Municipio de Armero Guayabal Tolima puede obstaculizar toda la actividad económica, social, administrativa y se constituye en un elemento clave para elevar la competitividad regional y local; es por esto que con el mejoramiento de la malla vial urbana a través del proyecto de recuperación de la carpeta asfáltica se pretende llegar a todas los barrios urbanos y zonas rurales del Municipio de Armero guayabal, el cual cuenta

con un gran número de vías en mal estado. Por lo tanto, la administración requiere adelantar este proceso para poder realizar de forma exitosa este programa que beneficiara a un sin número de habitantes del municipio.

Por lo anterior, las calles a mejorar buscan cambiar el estado en que se encuentran estas vías y desarrollar con mayor eficiencia las condiciones de desplazamiento, acceso, comodidad y seguridad que deben presentar las vías garantizando sus características para su normal funcionamiento mejorando considerablemente la movilidad y facilidad de transporte de las personas y productos, fundamentales para el desarrollo social, económico, recreativo y político administrativo de una sociedad.

Se puede observar que en muchas calles de nuestro municipio se evidencia la falta de mejoramiento vial, donde los factores climáticos (olas invernales), ausencia de drenajes, como también problemas de salubridad debido al polvo ocasionado por el continuo paso de los vehículos, y en épocas de lluvia se evidencia el represamiento de estas aguas las cuales sirve de focos de contaminación y propagación de enfermedades transmitas por agentes vectores, como también la propagación de enfermedades respiratorias causadas por estos mismos.

Esta situación, descrita anteriormente, está estrechamente ligada con una problemática de dimensiones física y social, específicamente caracterizada así:

En los últimos dos (02) meses, Colombia ha experimentado una temporada de lluvias de alta intensidad asociada a fenómenos climáticos que han incrementado significativamente los niveles de precipitación en varias regiones del país, afectando de manera particular al Departamento del Tolima. Estas condiciones han generado impactos directos sobre la infraestructura vial de los municipios, entre ellos el Municipio de Armero Guayabal.

La persistencia de lluvias ha provocado saturación de la subrasante, pérdida de capacidad estructural de las capas granulares, erosión superficial, socavación lateral, formación de baches, desprendimiento de material y deterioro progresivo de las vías urbanas que ya presentaban condiciones deficientes previas a la temporada invernal. La ausencia o insuficiencia de sistemas adecuados de drenaje superficial y longitudinal ha agravado el problema, generando estancamiento de aguas, debilitamiento de la estructura del pavimento y aceleración del proceso de degradación.

El Municipio de Armero Guayabal presenta actualmente un alto porcentaje de su malla vial en afirmado o en pavimento flexible con vida útil superada, evidenciando fallas como fisuración tipo piel de cocodrilo, deformaciones plásticas, hundimientos diferenciales y pérdida de carpeta asfáltica. Estas patologías se han intensificado a raíz del reciente periodo de lluvias, afectando la movilidad vehicular y peatonal, generando riesgos para la seguridad vial.

Desde el punto de vista técnico-estructural, el sistema de pavimento existente en el municipio presenta condiciones críticas asociadas a:

- Fisuración estructural tipo piel de cocodrilo, indicativa de fatiga de la carpeta asfáltica.
- Deformaciones plásticas (ahuellamientos) por pérdida de capacidad estructural.
- Baches por desprendimiento de mezcla asfáltica y acción combinada de agua y carga vehicular.
- Desintegración superficial por envejecimiento del ligante y acción hidráulica.

El ingreso constante de agua a través de fisuras y juntas abiertas ha favorecido fenómenos de bombeo y erosión interna, debilitando progresivamente la estructura del pavimento. La falta de pendientes funcionales y deficiencias en drenajes superficiales han incrementado los tiempos de exposición al agua, acelerando el proceso de degradación.

Como consecuencia de lo anterior, múltiples tramos de la malla vial urbana presentan niveles de servicio por debajo de los parámetros aceptables de transitabilidad, afectando la capacidad estructural requerida para soportar las cargas repetitivas del tránsito actual.

El deterioro evidenciado no corresponde únicamente a fallas superficiales, sino a afectaciones funcionales y estructurales que requieren intervenciones correctivas inmediatas para evitar la falla total del paquete estructural.

Técnicamente, cuando la estructura del pavimento pierde su capacidad de distribución de cargas, se incrementan las tensiones verticales transmitidas a la subrasante, generando deformaciones permanentes que aceleran la propagación de grietas y el colapso progresivo de la vía. Si no se interviene oportunamente, los costos de rehabilitación futura se incrementan significativamente, pasando de actividades de mantenimiento correctivo superficial a reconstrucciones totales de mayor impacto presupuestal.

En este contexto, se hace necesario adelantar intervenciones de mantenimiento correctivo y preventivo, destinadas a:

- Recuperar la capacidad estructural en sectores localizados.
- Sellar fisuras activas y evitar la infiltración de agua.
- Reconformar la carpeta de rodadura en zonas con pérdida de material.
- Restablecer la uniformidad superficial y condiciones de seguridad vial.
- Prolongar la vida útil remanente del pavimento existente.

La ejecución de estas actividades permitirá restituir parcialmente la funcionalidad estructural del pavimento, mejorar la distribución de cargas hacia las capas inferiores y estabilizar los tramos críticos afectados por la reciente temporada de lluvias.

Adicionalmente, el mal estado de las vías impacta de manera directa la dinámica económica, social y administrativa del municipio, dificultando el transporte de bienes comerciales, el acceso oportuno a servicios de salud y educación. En sectores urbanos, la presencia de huecos y encharcamientos constantes genera focos de contaminación y deterioro ambiental; mientras que, en temporada seca, el material particulado producto del tránsito sobre estas vías produce afectaciones respiratorias y disminución en la calidad de vida de los habitantes.

Bajo este contexto, se evidencia una necesidad prioritaria de intervención inmediata mediante actividades de mantenimiento y mejoramiento vial que permitan recuperar la capacidad estructural y funcional de las vías más críticas del municipio. Estas intervenciones buscan restablecer condiciones adecuadas de transitabilidad, garantizar la seguridad vial, mitigar riesgos derivados de la temporada invernal y fortalecer la conectividad interna del territorio.

Uno de los fines principales del Municipio es satisfacer las necesidades básicas de la población de su territorio para alcanzar un desarrollo permanente y sostenible a escala, que sumado con el desarrollo de otras localidades permitirá alcanzar los fines del Estado, es necesario diseñar y ejecutar los diferentes proyectos a fin de dar solución oportuna a las necesidades más prioritarias de la comunidad, atendiendo a la normatividad colombiana.

Que ante dichas problemáticas se hace necesario mejorar el estado de las vías del municipio, de manera urgente teniendo en cuenta el alto porcentaje de la población que se moviliza; por lo tanto, el Municipio de Armero Guayabal, con el fin de satisfacer la necesidad planteada y garantizar el tránsito vial en condiciones óptimas, el intercambio de bienes y servicios, el mejoramiento de la calidad de vida de la comunidad, considera oportuno contratar el "SUMINISTRO DE MEZCLA DE ASFALTO NATURAL Y EMULSIÓN ASFÁLTICA REQUERIDOS PARA DESARROLLAR EL PROYECTO DE CONSTRUCCIÓN, MEJORAMIENTO, MANTENIMIENTO Y PLANIFICACIÓN DE LA INFRAESTRUCTURA VIAL DEL MUNICIPIO DE ARMERO GUAYABAL"

Lo anterior se enmarca en los fines esenciales del Estado y en las competencias municipales relacionadas con la construcción, mantenimiento y conservación de la infraestructura vial local, atendiendo criterios de planeación, eficiencia del gasto público y necesidad debidamente justificada conforme a la normatividad colombiana vigente.

## 1.2. CUBRIMIENTO DE LA NECESIDAD:

Por lo anterior el municipio de Armero Guayabal tiene la necesidad de cubrir la necesidad bajo el objeto: "SUMINISTRO DE MEZCLA DE ASFALTO NATURAL Y EMULSIÓN ASFÁLTICA REQUERIDOS PARA DESARROLLAR EL PROYECTO DE CONSTRUCCIÓN, MEJORAMIENTO, MANTENIMIENTO Y PLANIFICACIÓN DE LA INFRAESTRUCTURA VIAL DEL MUNICIPIO DE ARMERO GUAYABAL.

**a. Localización:**

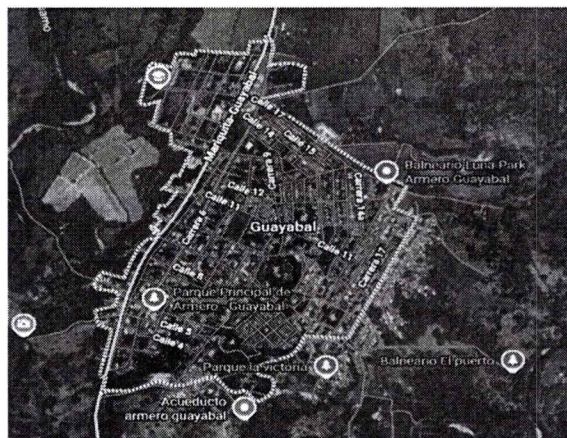

**Figura 1.1. Localización del proyecto**

Las principales actividades u obras para ejecutar son las siguientes:

Nº	DESCRIPCION	UND.	CANTIDAD	VALOR UNITARIO	VALOR TOTAL
1	Suministro Asfalto Natural - Asfaltita	M3	863	\$ 360.000	\$ 310.680.000
2	Suministro de Base granular tipo INVIAS gradación gruesa BG 40	M3	690	\$ 57.120	\$ 39.412.800
3	Suministro (EMULSIÓN ASFÁLTICA CRR-2 RONPIMIENTO RAPIDO)	Kg	1.857	\$ 9.500	\$ 17.641.500
4	Transporte Asfalto Natural - Asfaltita (aproximado 14 Km)	m3/km	863	\$ 27.767	\$ 23.962.921
5	Transporte de Base Granular tipo INVIAS (aproximado 14 Km)	m3/km	690	\$ 27.767	\$ 19.159.230
<b>TOTAL COSTO DIRECTO</b>					<b>\$ 410.856.451</b>

IVA 19%	\$	78.062.726
<b>TOTAL COSTO DIRECTO CON IVA</b>		<b>\$ 488.919.177</b>

**NOTA:** El suministro de base granular tipo INVIAS, gradación gruesa BG 40, así como el transporte de asfalto natural (asfaltita) y el transporte de base granular tipo INVIAS, quedaron debidamente ajustados conforme a los valores establecidos por el INVIAS en el departamento del Tolima, provincia norte, bajo los códigos B0014308 y T0100035.

**2. DESCRIPCIÓN DEL OBJETO A CONTRATAR, CON SUS ESPECIFICACIONES ESENCIALES, AUTORIZACIONES, PERMISOS Y LICENCIAS.**

*(Numeral 2 del Artículo 2.2.1.1.2.1.1. del Decreto 1082 de 2015)*

**2.1. DESCRIPCIÓN DEL OBJETO A CONTRATAR:**

“SUMINISTRO DE MEZCLA DE ASFALTO NATURAL Y EMULSIÓN ASFÁLTICA REQUERIDOS PARA DESARROLLAR EL PROYECTO DE CONSTRUCCIÓN, MEJORAMIENTO, MANTENIMIENTO Y PLANIFICACIÓN DE LA INFRAESTRUCTURA VIAL DEL MUNICIPIO DE ARMERO GUAYABAL”.

**2.2. ESPECIFICACIONES ESENCIALES:**

**2.2.1. IDENTIFICACIÓN HASTA EL TERCER NIVEL DEL CLASIFICADOR DE BIENES Y SERVICIOS:**

Clasificación UNSPSC	Descripción
30121700	MATERIALES DE CONSTRUCCIÓN DE CAMINOS Y CARRETERAS

78101800	TRANSPORTE DE CARGA POR CARRETERA
12164900	AGENTES DE IMPERMEABILIZACIÓN
30121500	DERIVADOS BITUMINOSOS
30121600	ASFALTOS
30141700	CAPAS DE SELLAMIENTO DE AISLAMIENTO
72141000	SERVICIOS DE CONSTRUCCIÓN DE AUTOPISTAS Y CARRETERAS
72141100	SERVICIOS DE CONSTRUCCIÓN Y REVESTIMIENTO Y PAVIMENTACIÓN DE INFRAESTRUCTURA
81101500	INGENIERÍA CIVIL Y ARQUITECTURA
95111500	VÍAS DE TRÁFICO LIMITADO
95111600	VÍAS DE TRÁFICO ABIERTO

### 2.2.2. ALCANCE:

Las actividades u obras a ejecutar son las siguientes:

Nº	DESCRIPCION	UND.	CANTIDAD	VALOR UNITARIO	VALOR TOTAL
1	Suministro Asfalto Natural - Asfaltita	M3	863	\$ 360.000	\$ 310.680.000
2	Suministro de Base granular tipo INVIAS gradación gruesa BG 40	M3	690	\$ 57.120	\$ 39.412.800
3	Suministro (EMULSIÓN ASFÁLTICA CRR-2 RONDAMIENTO RAPIDO)	Kg	1.857	\$ 9.500	\$ 17.641.500
4	Transporte Asfalto Natural - Asfaltita (aproximado 14 Km)	m3/km	863	\$ 27.767	\$ 23.962.921
5	Transporte de Base Granular tipo INVIAS (aproximado 14 Km)	m3/km	690	\$ 27.767	\$ 19.159.230
<b>TOTAL COSTO DIRECTO</b>					<b>\$ 410.866.461</b>

IVA 19%	\$	78.062.726
<b>TOTAL COSTO DIRECTO CON IVA</b>		<b>\$ 488.919.177</b>

**NOTA:** El suministro de base granular tipo INVIAS, gradación gruesa BG 40, así como el transporte de asfalto natural (asfaltita) y el transporte de base granular tipo INVIAS, quedaron debidamente ajustados conforme a los valores establecidos por el INVIAS en el departamento del Tolima, provincia norte, bajo los códigos B0014308 y T0100035.

**2.2.3. PLAZO DE EJECUCIÓN:** El plazo de ejecución será de cuatro (04) Meses contados a partir de la suscripción del acta de inicio. El contrato se entiende perfeccionado con la firma de las partes y para su ejecución se requiere la expedición del registro presupuestal y aprobación de las garantías, si a ello hubiere lugar.

**2.2.4. VIGENCIA:** La vigencia será el término de ejecución del contrato y una vez finalizado, se liquidará en los eventos consagrados en el artículo 217 del Decreto 019 de 2012. Una vez se venza el ultimo amparo de la garantía a que haya lugar en el presente proceso se cerrara el expediente dando por finiquitado el proceso contractual.

**2.2.5. LUGAR DE EJECUCIÓN Y/O DE ENTREGA:** Las actividades se desarrollarán en el municipio de Armero Guayabal, Tolima.

### 2.2.6. SUPERVISIÓN:

La Alcaldía Municipal de Armero Guayabal, Tolima, ejercerá el control y la vigilancia de la ejecución del presente contrato a través del Supervisor designado para tal fin, de acuerdo a las calidades y necesidades que se requieran para ejercer en debida forma la supervisión.

El Supervisor debe ejercer un control integral (técnico, administrativo, financiero, contable y jurídico) sobre el contrato, para lo cual, podrá en cualquier momento, exigir al contratista la información que considere necesaria, así como la adopción de medidas para mantener, durante el desarrollo y ejecución del contrato, las condiciones técnicas, económicas y financieras existentes al momento de la celebración del mismo.

El Contratista debe acatar las indicaciones que le imparta por escrito, y con copia a la Entidad. No obstante, si el Contratista no está de acuerdo con las mismas debe manifestarlo por escrito al Supervisor, con copia a la

Alcaldía Municipal de Armero guayabal, antes de proceder a ejecutar las órdenes. En caso contrario, responderá solidariamente con el Supervisor si del cumplimiento de dichas órdenes se derivan perjuicios.

Si el Contratista rehúsa o descuida cumplir cualquier orden escrita del Supervisor, éste le notificará por escrito sobre el incumplimiento de dicha orden, señalando específicamente las omisiones o infracciones y exigiendo su cumplimiento. Si esta notificación no surte ningún efecto dentro de un plazo de tres (3) días hábiles, el Supervisor comunicará dicha situación a la Alcaldía Municipal de Armero guayabal - Tolima para que tome las medidas que considere necesarias.

El Supervisor debe documentar las causas o motivos del incumplimiento que llegue a presentarse y que lleguen a afectar el desarrollo normal de las actividades programadas.

Por lo anteriormente expuesto, el control integral técnico, administrativo, financiero, contable y jurídico de la ejecución y cumplimiento del presente contrato, la supervisión del contrato será notificada por el Alcalde Municipal o quien haga sus veces, una vez informado deberá cumplir con lo establecido en la Ley 1474 de 2011 artículos 82 y 83 así como lo establecido en el manual de supervisión adoptado por la entidad mediante Decreto 295 del 30 de diciembre de 2020.

### 2.2.7. OBLIGACIONES:

#### OBLIGACIONES ESPECÍFICAS DEL CONTRATISTA:

1. Cumplir con el objeto del contrato con plena autonomía técnica y administrativa bajo su propia responsabilidad, por lo tanto, no existe ni existirá ningún tipo de subordinación, ni vínculo laboral alguno entre el contratista y el Municipio.
2. Suministrar, asfalto natural - asfáltica y emulsión asfáltica (según especificaciones técnicas)
3. Informar oportunamente y por estricto al Municipio sobre cualquier novedad, dificultad o retraso en la ejecución del objeto contractual
4. Constituir oportunamente las garantías exigidas dentro del contrato
5. Contar con la disponibilidad de recursos de materiales de acuerdo con las especificaciones técnicas estipulados por la normatividad y requeridos por la entidad.
6. Ejecutar las actividades necesarias de acuerdo con las especificaciones técnicas establecidas en el pliego de condiciones y la propuesta presentada.
7. Cumplir con el cronograma pacto y establecido para la entrega del suministro y el servicio
8. Entregar el producto con las especificaciones técnicas contratadas y en las cantidades requeridas, en los lugares establecidos y en los tiempos que indique el supervisor del Contrato.
9. Atender las observaciones y requerimientos que efectuó el supervisor.
10. Garantizar que los materiales suministrados sean de buena calidad.
11. Realizar la entrega de los materiales contratados a la Secretaria de Planeación e Infraestructura de la entidad.
12. Mantener los precios del suministro, como lo presento en la propuesta económica.
13. Realizar los pagos de los impuestos que se derivan del contrato.
14. Ejecutar las demás actividades que sean necesarias para lograr un total y fiel cumplimiento del objeto, el alcance y las obligaciones contratadas, aunque no estén específicamente señaladas en el presente documento, siempre y cuando las mismas correspondan a la naturaleza y objeto del contrato.
15. Tomar muestreo y ensayos que exigen las especificaciones técnicas del INVIAS, e igualmente el contratista debe dejar tomar las muestras y ensayos por el contratante cuando sea necesario.
16. Dar cumplimiento al Decreto 1072 de 2015, en su artículo 2.2.4.2.2.16 obligaciones del contratista. "El contratista debe cumplir con las normas del sistema General de Riesgos Laborales".

#### OBLIGACIONES GENERALES DEL CONTRATISTA.

1. Cumplir con las condiciones establecidas en los Documentos del Proceso de Contratación.
2. Desarrollar el objeto del Contrato en las condiciones de calidad, oportunidad, y obligaciones definidas en los Documentos del Proceso de Contratación.
3. Garantizar la calidad de los bienes y servicios prestados, de acuerdo con el Anexo Técnico, el Pliego de Condiciones y demás Documentos del Proceso.

4. Dar a conocer a la Entidad cualquier reclamación que indirecta o directamente pueda tener algún efecto sobre el objeto del Contrato o sobre sus obligaciones.
5. Abstenerse de adelantar intervención alguna a los recursos sin contar con los permisos emitidos por la entidad competente (cuando aplique intervenciones).
6. Acreditar el cumplimiento del factor de calidad ofrecido durante la fase de selección en los plazos acordados con la Entidad.
7. Identificar las oportunidades para promover el empleo local durante la ejecución del contrato.
8. Implementar las medidas identificadas para promover el empleo local en el sitio de la obra.
9. Dar cabal cumplimiento al pacto de transparencia y declaraciones de la carta de presentación de la oferta.
10. Informar a la Entidad Estatal cuando ocurra una situación que implique una modificación del estado de los riesgos existentes al momento de proponer o celebrar el contrato.
11. Comunicarle a la Entidad cualquier circunstancia política, jurídica, social, económica, técnica, ambiental o de cualquier tipo, que pueda afectar la ejecución del Contrato.
12. Durante la ejecución del contrato deberá observar las leyes y los reglamentos relativos a Salud Ocupacional y Seguridad Industrial y tomar todas aquellas precauciones necesarias para evitar que se produzcan en las zonas de sus campamentos de trabajo, accidentes o condiciones insalubres; así como dotar a su personal y asegurar el uso adecuado de los elementos de protección personal (EPP).
13. Cumplir con sus obligaciones laborales respecto del personal a su cargo, y con las obligaciones tributarias y ambientales que le correspondan de acuerdo con su labor.
14. Informar a más tardar el tercer día hábil siguiente al momento en que se tenga conocimiento del inicio de investigaciones penales, se impongan medidas de aseguramiento o condenas proferidas en Colombia o en el extranjero en contra de cualquiera de los directivos, representantes legales, accionistas o integrantes del Contratista.
15. Disponer del personal idóneo, así como de los recursos logísticos, materiales, y/o equipos, necesarios para desarrollar el contrato dentro de la oportunidad y con la calidad establecidos.
16. Realizar todos los pagos de honorarios y/o salarios, parafiscales e indemnizaciones a que haya lugar e igualmente dar cumplimiento a las normas de afiliación y pago de seguridad social integral (salud, pensiones y riesgos), que le correspondan de acuerdo con el personal que llegare a emplear en la ejecución del contrato, en las cuantías establecidas por la ley y oportunamente. Deberá demostrar, cuando sea requerido por La Entidad el aporte a los sistemas de seguridad social integral y parafiscal (Art. 50 Ley 789 de 2002) que le corresponda.
17. Manejar con la debida confidencialidad la información a que tenga acceso, así como la producida a lo largo de la ejecución del contrato.
18. Reportar la información relacionada con la ejecución del contrato o que tenga incidencia en ella cuando sea requerida por el contratante.
19. Asumir especiales obligaciones de cuidado y custodia de los bienes que la Entidad le llegue a entregar para el debido desarrollo de las obligaciones a cargo y en consecuencia estará obligado a hacer el correspondiente reintegro en especie o en dinero cuando por su culpa se produzca daño o pérdida, sin que esto excluya la indemnización de perjuicios. Lo anterior sin perjuicio de las acciones que del hecho se puedan predicar.

#### **OBLIGACIONES GENERALES Y ESPECÍFICAS DEL MUNICIPIO:**

1. Tener en cuenta las recomendaciones que le haga el CONTRATISTA en relación con el objeto del contrato y aplicar oportunamente lo señalado por éste en la documentación suministrada.
2. Exigir al CONTRATISTA y, si es del caso, a la compañía Aseguradora correspondiente, la ejecución idónea y oportuna del objeto contratado.
3. Adelantar las gestiones necesarias para el reconocimiento y cobro de las sanciones pecuniarias y de la garantía a que hubiere lugar.
4. Adelantar, revisiones periódicas acerca del cumplimiento del objeto del contrato y promover las acciones pertinentes.
5. Ejercer la acción de repetición por las indemnizaciones que deba pagar como consecuencia de la actividad contractual.
6. Adoptar las medidas necesarias para mantener las condiciones técnicas y financieras que permitan el cumplimiento del contrato.
7. Colaborar con el CONTRATISTA para el oportuno cumplimiento del contrato.
8. Cancelar el valor del contrato en la forma pactada y bajo las condiciones previstas
9. Ejercer la supervisión general del contrato.

**2.3. AUTORIZACIONES, PERMISOS Y LICENCIAS:**

N/A

**3. LA MODALIDAD DE SELECCIÓN DEL CONTRATISTA Y SU JUSTIFICACIÓN, INCLUYENDO LOS FUNDAMENTOS JURÍDICOS**

(Numeral 3 Artículo 2.2.1.1.2.1.1 del DECRETO 1082 de 2015)

**3.1 MODALIDAD:** Numeral 3° artículo 2.2.1.1.2.1.1. Del Decreto 1082 de 2015): El artículo 2° de la Ley 1150 de 2007, consagra las modalidades de selección que se pueden emplear para realizar la escogencia de un contratista de la administración, estableciendo para el efecto cuatro (4) modalidades principales, como son: La licitación pública, como regla general, y a su turno, como excepciones a esta, tenemos la Selección Abreviada; el Concurso de Méritos, la Contratación Directa y la Mínima Cuantía, está última modalidad, creada mediante la ley 1474 de 2011, y apropiada en el Decreto 1082 de 2015. La determinación de emplear cualquiera de las modalidades en comento, obedece entre otros, a dos (2) criterios claramente establecidos, el primero relativo al objeto o clase de contrato a celebrar o el sujeto que lo suscribe, y el segundo regido por el factor de la cuantía.

Así en primera instancia, por la naturaleza del sujeto contratante o clase del servicio o bien a contratar, las leyes contractuales establecen procedimientos contractuales especiales para la selección de los contratistas encargados de ejecutar tales contratos; y en un segundo evento, propio de aquellos casos donde el legislador no hubiese establecido un procedimiento particular, la cuantía constituye el criterio que por excelencia entra a determinar la modalidad de contratación a desarrollar para lograr la celebración del contrato.

En cuanto al factor cuantía, el área de contratación expidió la circular número 01, en la cual se establecen las cuantías para contratar de conformidad con el presupuesto aprobado para la vigencia 2026, así:

<b>CUANTÍAS PARA CONTRATAR DE CONFORMIDAD CON EL PRESUPUESTO APROBADO PARA LA VIGENCIA 2026</b>	
PRESUPUESTO	\$ 29.715.368.857,12
S.M.L.M.V.	\$1.750.905
MENOR CUANTÍA 280 S.M.L.M.V.	\$ 490.253.400
MÍNIMA CUANTÍA 10 % DE LA MENOR CUANTÍA	HASTA \$49.025.340

El valor presupuestado para la presente contratación excede 280 S.M.L.M.V, por lo anterior la modalidad de selección será el de SELECCIÓN ABREVIADA DE MENOR CUANTÍA.

Así las cosas, teniendo en cuenta el objeto del contrato a celebrar, se advierte que la modalidad de selección a emplear para la escogencia del contratista que ejecutará el contrato, ha de ser la SELECCIÓN ABREVIADA DE MENOR CUANTÍA., debidamente presupuestada en el Decreto 1082 de 2015.

El régimen jurídico aplicable a la SELECCIÓN ABREVIADA DE MENOR CUANTÍA. y al contrato que de aquella se derive, se regirá en lo pertinente, por el ordenamiento constitucional, el régimen jurídico determinado en las Leyes 80 de 1993, 1150 de 2007, sus normas reglamentarias y demás normas civiles y comerciales que la complementan adicionan y reglamenten, así como lo establecido en el pliego de condiciones.

**3.2 TIPOLOGÍA:** De conformidad con lo establecido en la Ley 80 de 1993, la Ley 1150 de 2007 y el Decreto 1082 de 2015, la tipología contractual del presente proceso corresponde a un esquema de naturaleza mixta que integra componentes de suministro y alquiler.

El componente de suministro se configura en la obligación de proveer bienes muebles de manera periódica o según requerimiento de la entidad, como es el caso de la asfaltita y la emulsión asfáltica, los cuales constituyen insumos necesarios para el desarrollo de actividades de mantenimiento e intervención vial, bajo especificaciones técnicas previamente definidas.

#### 4. VALOR ESTIMADO DEL CONTRATO Y SU JUSTIFICACIÓN.

(Numeral 4 Artículo 2.2.1.1.2.1.1. del Decreto 1082 de 2015)

**4.1. VALOR ESTIMADO:** CUATROCIENTOS OCHENTA Y OCHO MILLONES NOVECIENTOS VEINTICINCO MIL SETECIENTOS NUEVE PESOS M/CTE. (**\$488.919.177**), incluidos los impuestos, tasas, contribuciones y descuentos de carácter Municipal, Departamental y Nacional, y costos directos o indirectos que la ejecución del contrato conlleve, los cuales se cancelará con recursos de la vigencia 2026.

**4.2 JUSTIFICACIÓN DEL VALOR ESTIMADO:** Teniendo en cuenta el presupuesto es de CUATROCIENTOS OCHENTA Y OCHO MILLONES NOVECIENTOS VEINTICINCO MIL SETECIENTOS NUEVE PESOS MCTE (**\$488.919.177**), incluidos los impuestos, tasas, contribuciones y descuentos de carácter Municipal, Departamental y Nacional, y costos directos o indirectos que la ejecución del contrato conlleve, los cuales se cancelará con recursos de la vigencia 2026.

El valor estimado del presente proceso de contratación se determinó con base en un estudio de mercado realizado mediante la solicitud y análisis de tres (3) cotizaciones obtenidas de proveedores del sector, con experiencia en el suministro de asfaltita, emulsión asfáltica, transporte especializado.

Las cotizaciones recibidas fueron comparadas en condiciones técnicas equivalentes, verificando que cumplieran con las especificaciones requeridas por la entidad. A partir de esta información, se procedió a calcular el promedio de los valores ofertados, el cual se adoptó como referencia para establecer el presupuesto oficial del proceso.

Este ejercicio permitió garantizar que el valor estimado se ajusta a las condiciones reales del mercado, en cumplimiento de los principios de economía, planeación y responsabilidad establecidos en la normativa de contratación estatal. Quedando establecido el presupuesto así:

Nº	DESCRIPCION	UND.	CANTIDAD	VALOR UNITARIO	VALOR TOTAL
1	Suministro Asfalto Natural - Asfaltita	M3	859,0	\$ 360.000,000	\$ 309.240.000
2	Suministro de Base granular tipo INVIAS gradación gruesa BG 40	M3	687,0	\$ 57.120,000	\$ 39.241.440
3	Suministro (EMULSIÓN ASFÁLTICA CRR-2 RONPIMIENTO RAPIDO)	Kg	1.847,0	\$ 9.500,00	\$ 17.546.500
4	Transporte Asfalto Natural - Asfaltita (aproximado 14 Km)	m3/km	859,0	\$ 29.000,00	\$ 24.911.000
5	Transporte de Base Granular tipo INVIAS (aproximado 14 Km)	m3/km	687,0	\$ 29.000,00	\$ 19.923.000
<b>TOTAL COSTO DIRECTO</b>					<b>\$ 410.861.940,00</b>
<b>IVA 19%</b>					<b>\$ 78.063.769,00</b>
<b>TOTAL COSTO DIRECTO CON IVA</b>					<b>\$ 488.925.709,000</b>

**4.3 FUENTE DE FINANCIACIÓN:** El contrato se realiza con cargo a recursos según disponibilidad:

No. CDP/FECHA	NUMERO DE RUBRO	FUENTE	NOMBRE	VALOR
2026000293 DEL 04/05/2026	2.3.2.02.02.005	275	RUBRO: CONSTRUCCIÓN Y SERVICIOS DE LA CONSTRUCCIÓN FUENTE: DOCE DOCEAVAS SGP LIBRE INVERSIÓN	\$488.925.709
<b>TOTAL</b>				<b>\$488.925.709</b>

#### 4.4. FORMA DE PAGO:

El municipio pagará el valor del contrato de la siguiente manera: Un Noventa Por ciento (90%) mediante pagos parciales según ejecución previa presentación, aprobación y entrega del informe técnico y un último pago equivalente al 10% del valor total del contrato previo la entrega del informe final aprobado por el supervisor.

**NOTA 1.** Todos los pagos están supeditados a los descuentos tributarios según Ley 2010 del 27 de diciembre de 2019, acorde a las responsabilidades, calidades y tributos a las que se encuentre obligado en el registro único tributario. Así como los gravámenes financieros.

**NOTA 2.** El Municipio realizará el descuento total de la suma equivalente a la acusación por concepto de estampillas, conforme a lo ordenado en el Estatuto de Rentas del municipio de Armero Guayabal, adoptado por el acuerdo 015 del 31 de agosto de 2020, serán asumidos a partir del valor total del contrato.

**PARÁGRAFO PRIMERO.** Los pagos del presente Acto Contractual estarán sujetos a la disponibilidad del Plan Anual de Caja PAC. Dada la naturaleza del contrato a celebrar, la idoneidad y experiencia de la persona a contratar, la fijación del presupuesto oficial tiene como origen la autonomía privada de la voluntad de las partes, plasmada en el artículo 40 de la ley 80 de 1993.

**PARÁGRAFO SEGUNDO.** Para los pagos respectivos el contratista presentara al supervisor del contrato, el informe con la relación del avance de ejecución de las obras, para la verificación y aprobación por parte del supervisor. El cobro de dicho costo será el resultado del producto de los avances de obra reportados y aprobadas por parte del supervisor. Corresponde al supervisor del contrato verificar previamente al pago que efectivamente se hayan realizado las actividades ejecutadas, acompañadas de los recibos de pago de los aportes a seguridad social y parafiscales del respectivo periodo a facturar, y efectivamente empleado en la ejecución de los trabajos, previa presentación y aprobación del informe por parte del supervisor designado para el efecto.

**PARÁGRAFO TERCERO.** El supervisor solo aprobará el pago final de aquellas actividades que sean comprobables y efectivamente soportadas y que, en consecuencia, hayan sido debidamente ejecutadas por el Contratista. Para causar el pago final del contrato, el Contratista deberá acreditar que se encuentra a paz y salvo con la totalidad de proveedores, subcontratistas y empleados que haya utilizado en la ejecución de las actividades contratadas. Hasta no entregar dichos soportes, la Entidad no hará el respectivo recibo de factura final de pago al contrato.

La Entidad no se hace responsable por las demoras presentadas en el trámite para el pago al Contratista cuando ellas fueren ocasionadas por encontrarse incompleta la documentación de soporte o no ajustarse a cualquiera de las condiciones establecidas en el presente Contrato.

La Entidad hará las retenciones a que haya lugar sobre cada pago, de acuerdo con las disposiciones legales vigentes sobre la materia.

### 5. LOS CRITERIOS PARA SELECCIONAR LA OFERTA MÁS FAVORABLE.

(Numeral 5 Artículo 2.2.1.1.2.1.1 del DECRETO 1082 de 2015)

El Municipio de Armero Guayabal, Tolima debe verificar el cumplimiento de los requisitos habilitantes. Esta verificación se deberá hacer de acuerdo con el artículo 2.2.1.1.5.2. y 2.2.1.1.5.3. del Decreto 1082 de 2015 y el Manual para determinar y verificar los requisitos habilitantes en Procesos de Contratación expedido por Colombia Compra Eficiente. Los oferentes deberán presentar los documentos que a continuación se relacionan con el propósito de que la propuesta sea hábil, sin perjuicio que a falta de éstos pueda subsanarse hasta la adjudicación de conformidad con lo señalado en el parágrafo 1° del artículo 5 de la Ley 1150 de 2007.

Los requisitos de habilitación se establecen de conformidad a la importancia del objeto a contratar y la cuantía del presupuesto oficial destinado para ello. En esa medida, no es posible dejar al azar o no incluir unos requisitos que sirvan de "garantía" a la Empresa de que quien será su futuro contratista tiene experiencia en la ejecución de contratos con objeto similar, y tiene la capacidad financiera que le permitirá seguramente cumplir cabalmente con el objeto del contrato.

Es por ello que el MUNICIPIO introduce dichos requisitos de habilitación que acrediten las condiciones necesarias, esto es, la capacidad jurídica, la capacidad técnica y la capacidad financiera y organizacional.

Se considerarán HÁBILES aquellas propuestas que obtengan la calificación "HABILITADO", en todos los requisitos habilitantes establecidos en este pliego de condiciones, así:

Capacidad Jurídica	Habilitado / No habilitado
Capacidad de experiencia y técnica	Habilitado / No habilitado
Capacidad financiera, organizacional y económica	Habilitado / No habilitado

### 5.1. REQUISITOS DE CAPACIDAD JURÍDICA

En el presente Proceso de Contratación pueden participar personas naturales o jurídicas, nacionales o extranjeras; consorcios, uniones temporales o promesas de sociedad futura, cuyo objeto social esté relacionado con el objeto del contrato a celebrarse. La duración de esta asociación debe ser por lo menos por la vigencia del Contrato y un año más.

El Municipio de Armero Guayabal también revisará que los Proponentes no se encuentren en causales de inhabilidad, incompatibilidad o conflictos de interés para celebrar o ejecutar el contrato. Para ello, revisará el boletín de responsables fiscales, el certificado de antecedentes disciplinarios, el certificado de antecedentes judiciales y el RUP y el RUT para verificar que no haya sanciones inscritas.

5.1.1. CARTA DE PRESENTACIÓN DE LA PROPUESTA: ANEXO 1. Debe presentarse debidamente suscrita por la persona natural. Si se trata de persona jurídica, debe ser suscrita por su Representante Legal. Si se trata de Consorcios o Uniones Temporales, debe ser suscrita por el Representante Legal de Consorcio o de la Unión Temporal.

5.1.2. CERTIFICADO EXPEDIDO POR LA CÁMARA DE COMERCIO.

5.1.2.1 Personas Jurídicas. Certificado De Existencia Y Representación Legal.:

Las personas jurídicas deberán presentar el certificado de existencia y representación legal con fecha de expedición no mayor a un (1) mes anterior al cierre del proceso de selección, en el que conste que su objeto social está relacionado con el objeto del presente proceso, que cuenta con la capacidad jurídica para celebrar y ejecutar contratos y acreditar que su duración abarca como mínimo el término de ejecución del contrato y un año más a partir de la fecha límite para presentar ofertas, donde conste quien ejerce la representación legal y las facultades del mismo. En caso de consorcio o unión temporal, cada uno de los integrantes deberá presentar este certificado.

Cuando el monto de la propuesta fuere superior al límite autorizado al representante legal, el proponente anexará la correspondiente autorización impartida por la junta de socios o el estatuto de la sociedad que tenga esa función y que lo faculte específicamente para presentar la propuesta en este proceso y celebrar el contrato respectivo, en caso de resultar seleccionado.

En el evento que del contenido del certificado expedido por la Cámara de Comercio, se haga la remisión a los estatutos de la sociedad para establecer las facultades del representante legal, el proponente anexará copia de la parte pertinente de dichos estatutos, y si de éstos se desprende que hay limitación para presentar la propuesta en cuanto a su monto, se adjuntará la autorización específica para participar en este proceso y suscribir el contrato con LA ENTIDAD, en caso de resultar seleccionado.

Si la propuesta se presenta a nombre de una sucursal, se anexarán los certificados tanto de la sucursal como de la casa principal.

En propuestas conjuntas, cuando los integrantes del consorcio o unión temporal, o uno de ellos, sea persona jurídica, cada uno de ellos o el integrante respectivo, aportará el certificado correspondiente.

Si el OFERENTE es una persona natural comerciante, deberá presentar un certificado de matrícula en el registro mercantil expedido por la Cámara de Comercio de su jurisdicción en donde conste que se encuentra inscrito, así como la determinación de su actividad relacionada con el objeto del presente proceso. Este certificado debe tener fecha de expedición no mayor a un (1) mes anterior a la fecha límite de recepción de ofertas.

Las personas jurídicas extranjeras deben acreditar su existencia y representación legal con el documento idóneo expedido por la autoridad competente en el país de su domicilio, en el cual conste su existencia, fecha de constitución, objeto, duración, nombre representante legal, o nombre de la persona que tenga la capacidad de comprometerla jurídicamente, y sus facultades, señalando expresamente que el representante no tiene limitaciones para contraer obligaciones en nombre de la misma, o aportando la autorización o documento correspondiente del órgano directo que lo faculta.

NOTA: DOCUMENTO DE FACULTADES PARA PRESENTAR PROPUESTAS Y CONTRATAR. Si el representante legal o apoderado no tiene facultades amplias y suficientes para presentar la propuesta y contratar, adjuntará el acta de la junta o asamblea de socios (o documento soporte) donde se le otorguen tales atribuciones, con anterioridad a la fecha de cierre del proceso de selección.

En el evento que el proponente presente su propuesta por medio de apoderado, el poder contendrá expresa y claramente la facultad especial otorgada para participar en procesos de contratación de la naturaleza que se trate.

5.1.2.2. Certificado De Inscripción En El Registro Mercantil: En caso de que el proponente sea persona natural deberá acreditar su capacidad para ejecutar el contrato derivado de este proceso mediante el registro mercantil con fecha no superior a treinta (30) días calendario a la fecha prevista para el cierre de este proceso, en el cual se indique que el tipo de actividad o servicios registrados correspondan al objeto del presente proceso de selección.

En ofertas conjuntas, cuando los integrantes del Consorcio o Unión Temporal, o uno de ellos, sea persona natural, cada uno de ellos o el integrante respectivo, aportará el certificado correspondiente.

5.1.3. DOCUMENTO DE CONFORMACIÓN DEL CONSORCIO O UNIÓN TEMPORAL – ANEXO No. 3 o ANEXO No. 4:

Los Consorcios o Uniones Temporales podrán estar compuestos por personas naturales y/o jurídicas y de conformidad con los artículos 7 de la Ley 80 de 1993 y, además cumplir con los siguientes requisitos:

- Indicar en forma expresa si su participación es a título de Consorcio o Unión Temporal.
- Designar la persona, que, para todos los efectos, representará el Consorcio o la Unión Temporal.
- Señalar las reglas básicas que regulen las relaciones entre los miembros del Consorcio o la Unión Temporal y sus respectivas responsabilidades.
- Señalar en forma clara y precisa, en el caso de la Unión Temporal, los términos y extensión de la participación en la propuesta y en su ejecución y las obligaciones y responsabilidades de cada uno en la ejecución del contrato, los cuales no podrán ser modificados sin el consentimiento previo del MUNICIPIO DE ARMERO GUAYABAL.
- Señalar la duración del mismo que no deberá ser inferior a la duración del contrato y un año más.
- Deberá indicar que éste no podrá, en ningún caso, haber cesión del contrato entre quienes integran el Consorcio o la Unión Temporal.
- Si los miembros del Consorcio o la Unión Temporal o alguno de ellos, es persona jurídica, debe adjuntar a la propuesta el certificado de existencia y representación legal, atendiendo lo exigido para estos documentos en el presente pliego de condiciones.

En atención a lo dispuesto en el artículo 11 del Decreto 3050 de 1997, los integrantes del Consorcio o Unión Temporal en el documento de constitución y para efectos del pago, en relación con la facturación deben manifestar:

- Si la va a efectuar en representación del consorcio o de la unión temporal uno de sus integrantes, en este caso debe informar el número del NIT de quien factura.
- Si la facturación la van a presentar en forma separada cada uno de los integrantes del consorcio o de la unión temporal, deben informar el número de NIT de cada uno de ellos y la participación de cada uno en el valor del contrato.
- Si la va realizar el consorcio o la unión temporal con su propio NIT.

En este último caso, de resultar favorecido con el presente proceso, dentro de los tres (3) días hábiles siguientes a la notificación de la adjudicación, la unión temporal o el consorcio, debe remitir el NIT correspondiente y además deben señalar el porcentaje o valor del contrato que corresponda a cada uno de los integrantes, el nombre o razón social y el NIT de cada uno de ellos. Lo anterior, de conformidad con lo establecido en el numeral 5 literal a) del artículo 24 de la Ley 80 de 1993.

5.1.4. DOCUMENTO DE IDENTIFICACIÓN PERSONAL: El proponente deberá anexar copia legible de la cédula de ciudadanía de persona natural o del representante legal si es persona jurídica. En caso de extranjeros Documento de acreditación de su ciudadanía, en caso de Uniones Temporales o Consorcios cada uno de los miembros deberá aportar su documento.

5.1.5. BOLETÍN DE RESPONSABLES FISCALES EXPEDIDO POR LA CONTRALORÍA GENERAL DE LA REPÚBLICA (VERIFICACIÓN POR LA ENTIDAD): El proponente y todos los integrantes del Consorcio o la Unión Temporal deberán aportar certificado en el cual conste que no se encuentran reportados en el último Boletín de Responsables Fiscales generado de la Contraloría General de la República.

5.1.6. CERTIFICADO DE ANTECEDENTES DISCIPLINARIOS DE LA PROCURADURÍA GENERAL DE LA NACIÓN. (VERIFICACIÓN POR LA ENTIDAD): El proponente y todos los integrantes del Consorcio o la Unión Temporal deberán aportar certificado en el cual conste que no tienen antecedentes disciplinarios que les inhabiliten o impidan presentar la oferta y celebrar el contrato.

Conforme lo dispuesto por el artículo 1 de la ley 1238 de 2008, LA ENTIDAD verificará este requisito en la página Web de la Procuraduría General de la Nación.

5.1.7 CERTIFICADO SISTEMA REGISTRO NACIONAL DE MEDIDAS CORRECTIVAS "RNMC": El proponente y todos los integrantes del Consorcio o la Unión Temporal (si aplica) y de cada uno del personal mínimo requerido, deberán aportar certificado en el cual conste que no se encuentran reportados con medidas correctivas.

Conforme lo dispuesto por el artículo 1 de la ley 1238 de 2008, LA ENTIDAD verificará este requisito en la página Web.

5.1.8. CERTIFICADO DE ANTECEDENTES JUDICIALES – POLICÍA NACIONAL: El proponente y todos los integrantes del Consorcio o la Unión Temporal (si aplica) y de cada uno del personal mínimo requerido, deberán aportar certificado en el cual conste que no se encuentran reportados con antecedentes judiciales.

Conforme lo dispuesto por el artículo 1 de la ley 1238 de 2008, LA ENTIDAD verificará este requisito en la página Web correspondiente.

5.1.9. CERTIFICADO DE REGISTRO DE DEUDORES MOROSOS (REDAM): El proponente y todos los integrantes del Consorcio o la Unión Temporal (si aplica) y de cada uno del personal mínimo requerido, deberán aportar certificado en el cual conste que no se encuentran reportados como deudores morosos.

Conforme lo dispuesto en la Ley 2097 de 2021, LA ENTIDAD verificará este requisito en la página Web correspondiente.

5.1.10. CERTIFICADO DE CONSULTA DE INHABILIDADES EN DELITOS SEXUALES COMETIDOS CONTRA MENORES DE 18 AÑOS: El proponente y todos los integrantes del Consorcio o la Unión Temporal (si aplica) y de cada uno del personal mínimo requerido, deberán aportar certificado en el cual conste que no se encuentran con inhabilidades en delitos sexuales.

Conforme lo dispuesto en la Ley 1918 de 2018, LA ENTIDAD verificará este requisito en la página Web correspondiente.

5.1.11. REGISTRO ÚNICO TRIBUTARIO DE LA DIAN (RUT): El proponente, o cada uno de los integrantes del consorcio o unión temporal, según sea el caso, presentarán el certificado de Registro Único Tributario – RUT- que conste que su actividad económica corresponde a la del presente proceso, con fecha de impresión de la presente vigencia, expedido por la Dirección de Impuestos y Aduanas Nacionales DIAN.

5.1.12. CERTIFICADO DE INSCRIPCIÓN EN EL REGISTRO ÚNICO DE PROPONENTES (RUP): Se debe adjuntar con la oferta el CERTIFICADO DEL REGISTRO ÚNICO DE PROPONENTES RUP del proponente singular o de cada uno de los miembros del consorcio o unión temporal, si el proponente es plural. El RUP deberá estar expedido dentro de los treinta (30) días calendario anteriores a la fecha de cierre del presente proceso de selección, renovado para la vigencia de acuerdo a la fecha límite establecida de radicación requerido por la Cámara de Comercio, en todo caso el mismo, deberá estar en firme para la adjudicación.

5.1.13. PAGO DE APORTES DE SEGURIDAD SOCIAL Y APORTES PARAFISCALES. ANEXO 5.: De conformidad con lo establecido en el artículo 50 de la Ley 789 de 2002 y el artículo 23 de la Ley 1150 de 2007, la proponente persona jurídica deberá acreditar el cumplimiento de sus obligaciones con los sistemas de salud, riesgos profesionales, pensiones

y aportes a las Cajas de Compensación Familiar, Instituto Colombiano de Bienestar Familiar y Servicio Nacional de Aprendizaje, durante los seis (6) meses anteriores a la fecha de presentación de su propuesta.

Cuando la contratación se realice con personas jurídicas, se deberá acreditar el pago de los aportes de sus empleados, a los sistemas mencionados mediante certificación expedida por el revisor fiscal, cuando este exista de acuerdo con los requerimientos de ley, o por el representante legal durante un lapso equivalente al que exija el respectivo régimen de contratación para que se hubiera constituido la sociedad, el cual en todo caso no será inferior a los seis (6) meses anteriores a la celebración del contrato. En el evento en que la sociedad no tenga más de seis (6) meses de constituida, deberá acreditar los pagos a partir de la fecha de su constitución

Si el proponente es una persona natural, deberá allegar la planilla PILA y el correspondiente recibo de pago de sus aportes (Si la planilla no indica pagada) al sistema obligatorio de salud y de pensión, correspondiente al mes anterior a la fecha de presentación de la propuesta. En todo caso las fechas establecidas en el decreto 1670 de 2007 serán tenidas en cuenta para la verificación del presente requisito, para lo cual se comparará la fecha de presentación de la propuesta con la fecha límite de pago y si es del caso, deberá presentar el pago del mismo mes de presentación de la propuesta.

Si se trata de un consorcio o unión temporal, se deberá acreditar el cumplimiento antes mencionado para cada uno de los miembros con los requisitos antes mencionados, de acuerdo con la calidad de cada uno de sus integrantes.

NOTA: Si el requisito se evidencia a través de certificación expedida por el revisor fiscal, cuando este exista de acuerdo con los requerimientos de ley, deberá anexar sus documentos (C.C. Tarjeta Profesional, Antecedentes Profesionales) con el fin de impartir fe pública.

5.1.14. GARANTÍA DE SERIEDAD DE LA PROPUESTA: Conforme a lo establecido en la Artículo 2.2.1.2.3.1.9 del Decreto 1082 de 2015 la oferta del proponente deberá estar acompañada de la póliza de seriedad expedida por compañía de seguros legalmente autorizada para funcionar en Colombia, cuyas pólizas matrices se encuentren debidamente aprobadas por la Superintendencia Financiera debidamente firmada por el proponente y el respectivo recibo de pago con la siguiente información:

- BENEFICIARIO: Municipio de Armero Guayabal - Tolima NIT: 890.700.982-0
- AFIANZADO: El oferente.
- VIGENCIA: Tres (3) meses, a partir del plazo de cierre y presentación de la propuesta. En todo caso, su vigencia deberá extenderse hasta la aprobación de la garantía de cumplimiento del contrato.
- CUANTÍA: Quince por ciento (15%) del valor total del presupuesto oficial. Esta garantía, debe ser expedida por una compañía de seguros legalmente establecida en Colombia.

De acuerdo con lo establecido en el Decreto 1082 de 2015, la no presentación de la garantía de seriedad de forma simultánea con la oferta será causal de rechazo de esta última. En caso de que la oferta sea presentada por un consorcio o unión temporal la garantía de seriedad debe ser tomada a nombre de este indicando los integrantes que lo componen y su respectiva participación.

La garantía de seriedad de la oferta cubrirá los perjuicios derivados del incumplimiento del ofrecimiento, en los siguientes eventos:

- La no ampliación de la vigencia de la garantía de seriedad de la oferta cuando el plazo para la Adjudicación o para suscribir el contrato es prorrogado, siempre que tal prórroga sea inferior a tres (3) meses.
- El retiro de la oferta después de vencido el plazo fijado para la presentación de las ofertas.
- La no suscripción del contrato sin justa causa por parte del adjudicatario.
- La falta de otorgamiento por parte del proponente seleccionado de la garantía de cumplimiento del contrato.

5.1.15. MANIFESTACIÓN BAJO LA GRAVEDAD DEL JURAMENTO (ANEXO 6): Del representante legal si es persona jurídica o del oferente si es persona natural, de no haber sido sancionado con caducidad administrativa dentro de los cinco (5) años anteriores a la apertura de la presente invitación pública en documento independiente.

5.1.16 RECIPROCIDAD: De conformidad con el Artículo 20 de la Ley 80 de 1993, La RECIPROCIDAD aplica para aquellos proponentes e integrantes de consorcios o uniones temporales EXTRANJEROS que deseen el tratamiento de proponente nacional para el presente proceso.

Teniendo en cuenta lo estipulado por el Artículo 2.2.1.2.4.1.3 del Decreto 1082 de 2015, Existencia de trato nacional, La Entidad Estatal debe conceder trato nacional a:

- los oferentes, bienes y servicios provenientes de Estados con los cuales Colombia tenga Acuerdos Comerciales, en los términos establecidos en tales Acuerdos Comerciales
- a los bienes y servicios provenientes de Estados con los cuales no exista un Acuerdo Comercial, pero respecto de los cuales el Gobierno Nacional haya certificado que los oferentes de Bienes y Servicios Nacionales gozan de trato nacional, con base en la revisión y comparación de la normativa en materia de compras y contratación pública de dicho Estado.
- a los servicios prestados por oferentes miembros de la Comunidad Andina de Naciones teniendo en cuenta la regulación andina aplicable a la materia.

Teniendo en cuenta lo anterior EL PROPONENTE deberá acreditar ALGUNA de las siguientes circunstancias:

1. Que existe negociación de trato nacional en materia de compras públicas, ADJUNTANDO CON SU PROPUESTA la certificación expedida por el Director de Asuntos Jurídicos Internacionales del Ministerio de Relaciones Exteriores, la cual deberá contener lo siguiente:

- Lugar y fecha de expedición de la certificación.
- Número y fecha del Tratado.
- Objeto del Tratado.
- Vigencia del Tratado.
- Proceso de selección al cual va dirigido.

2. En ausencia de negociación de trato nacional, EL PROPONENTE DEBERÁ ADJUNTAR la certificación expedida por el Director de Asuntos Jurídicos Internacionales del Ministerio de Relaciones Exteriores, en la cual se indique si existe trato nacional en virtud del principio de reciprocidad.

NOTA: Cuando EL PROPONENTE no adjunte la certificación establecida en este numeral, la Entidad procederá a revisar en el SECOP la publicación de la certificación correspondiente realizada por el Ministerio de Relaciones Exteriores.

En todo caso, la inexistencia del acuerdo, convenio, tratado o certificaciones no restringe la participación de sociedades o personas extranjeras, ni constituye causal de rechazo de la propuesta.

5.1.17 REGISTRO ÚNICO DE COMERCIALIZADORES DE MINERALES-RUCOM: El proponente deberá adjuntar certificado "RUCOM", de disponibilidad de asfalto natural-asfáltica, anexando distancia de cantera y documentación que acredite la legalidad minera y ambiental

## 5.2. REQUISITOS DE EXPERIENCIA Y CAPACIDAD TÉCNICA:

### 5.2.1. EXPERIENCIA GENERAL:

En concordancia con lo dispuesto en la Ley 80 de 1993 y conforme a lo establecido en el artículo 2.2.1.1.1.5.3 del Decreto 1082 de 2015, para efectos de la valoración de la experiencia se exige que el proponente deberá acreditar la celebración, ejecución y liquidación de hasta Dos (2) contratos cuya sumatoria supere el presupuesto oficial y que tengan como alcance el Suministro de material de base estabilizada con asfalto natural – asfáltica.

### 5.2.2. EXPERIENCIA ESPECÍFICA:

Para los aspirantes a participar en el presente proceso, se considerará la experiencia específica, acreditando la celebración, ejecución y liquidación de UN (1) contrato que haga parte de la experiencia general, que tengan como alcance el Suministro de Asfaltos naturales – Asfáltitas, uno de los contratos aportados deberá acreditar la ejecución mínimo de los siguientes ítems o actividades:

- Suministro de Base estabilizada Asfalto natural - asfaltita – Mínimo 1.000 m3
- Suministro de emulsión asfáltica – Mínimo 5000 kg
- Transporte de Base estabilizada Asfalto natural – asfaltita – Mínimo 1.000 m3

El contrato deberá estar clasificado en los siguientes códigos de clasificación UNSPSC descritos a continuación:

CLASIFICACIÓN UNSPSC	DESCRIPCIÓN
30121700	MATERIALES DE CONSTRUCCIÓN DE CAMINOS Y CARRETERAS
78101800	TRANSPORTE DE CARGA POR CARRETERA
12164900	AGENTES DE IMPERMEABILIZACIÓN
30121500	DERIVADOS BITUMINOSOS
30121600	ASFALTOS
30141700	CAPAS DE SELLAMIENTO DE AISLAMIENTO
72141000	SERVICIOS DE CONSTRUCCIÓN DE AUTOPISTAS Y CARRETERAS
72141100	SERVICIOS DE CONSTRUCCIÓN Y REVESTIMIENTO Y PAVIMENTACIÓN DE INFRAESTRUCTURA
81101500	INGENIERÍA CIVIL Y ARQUITECTURA
95111500	VÍAS DE TRÁFICO LIMITADO
95111600	VÍAS DE TRÁFICO ABIERTO

**Disposiciones y consideraciones para la Acreditación de la Experiencia:**

La Entidad tendrá en cuenta los siguientes aspectos para analizar la experiencia acreditada y que la misma sea válida como experiencia requerida:

a. Para la acreditación de la experiencia el oferente deberá presentar alguno de los siguientes documentos:

Para los contratos liquidados o terminados:

- 1- Certificación de cumplimiento de cada uno de los contratos en las que se relacione entidad contratante, valor del contrato, objeto del contrato, actividades ejecutadas, plazo, fecha de inicio, fecha de terminación y estado del contrato. (Si el contrato a certificar tuvo adiciones o prorrogas, las mismas deberán verse reflejadas en el certificado)
- 2- Aportar copia legible del contrato y acta de liquidación.

Para los contratos en ejecución: (Cuando sean válidos para acreditar experiencia)

- 1- Se deberá aportar certificación expedida por la entidad o empresa contratante en la que conste, objeto, valor del contrato, fecha de inicio, estado, actividades ejecutadas, plazo, fecha de inicio y el porcentaje de avance o estado de cumplimiento, que la ejecución se ha desarrollado a satisfacción hasta la fecha de expedición. Solo se aceptarán contratos cuya ejecución no esté afectada por procesos sancionatorios, declaratorias de incumplimiento, suspensión injustificada, o situaciones que pongan en duda la capacidad del proponente para cumplir con el objeto del proceso.
- b. Para efectos de acreditación de experiencia entre particulares o privados, el Proponente deberá aportar copia del contrato u orden de compra legible, si el proponente no se encuentra obligado a facturar deberá anexar como soporte la cuenta de cobro o documento equivalente junto con el certificado de venta emitida por el revisor fiscal o contador público del Proponente que acredita la experiencia, según corresponda, con la copia de la tarjeta profesional y certificado de antecedentes disciplinarios vigente, expedido por la Junta Central de Contadores, o los documentos equivalentes que hagan sus veces en el país donde se expide el documento del profesional, y cuando el proponente se encuentre obligado a facturar deberá anexar como soporte la respectiva factura de venta, de conformidad con la legislación tributaria vigente y copia de la declaración del impuesto a las ventas (IVA) del Proponente o alguno de sus integrantes correspondiente al periodo de ejecución del contrato o impuesto de timbre del contrato.
- c. Los contratos aportados para acreditar experiencia general y específica, deberán ser diferentes. (cuando aplique).
- d. En todo caso, aunque el proponente aporte los documentos requeridos para acreditar la experiencia, el comité evaluador se reserva el derecho de solicitar otro documento adicional para verificar la información presentada.
- e. En el caso de que la experiencia acreditada en el presente proceso haya sido ejecutada en calidad de consorcio o unión temporal, se tomará como experiencia de cada integrante el porcentaje de su participación en el Consorcio y/o unión temporal que ha ejecutado el contrato, para lo cual se deberá adjuntar copia del respectivo documento consorcial.

- f. Cada contrato acreditado se analizará por separado, en caso de presentar certificaciones que incluyan adiciones al contrato principal, el valor adicional se sumará al valor del contrato, quedando esta como una sola certificación.
- g. Si se presenta información sobre contratos suscritos en otras monedas el valor se convertirá a pesos utilizando para esta conversión las tasas publicadas por la autoridad competente para el día que corresponda a la fecha de suscripción del respectivo contrato.
- h. Si la constitución de interesado es menor a tres (03) años puede acreditar la experiencia de sus accionistas, socios o constituyentes.
- i. La comparación se realizará en SMMLV correspondiente a la fecha de celebración de los contratos acreditados.
- j. No podrá acumularse a la vez, la experiencia de los socios y la de la persona jurídica cuando éstos se asocien entre sí para presentar propuesta bajo alguna de las modalidades previstas en el artículo 7 de la ley 80 de 1993.
- k. En caso de la acreditación de experiencia a través de contratos ejecutados en el extranjero, la misma solo será válida para efectos del proceso cuando se haya SUSCRITO Y EJECUTADO ÚNICA Y EXCLUSIVAMENTE para ENTIDADES ESTATALES del país donde se ejecutó el contrato.
- l. En caso que los contratos que acreditan la experiencia tengan algún tipo de multa o sanción, no serán tenidos en cuenta por parte del municipio.
- m. Los contratos válidos para acreditar la experiencia serán aquellos celebrados ENTRE EL PRIMER CONTRATANTE (Entidad pública) y PRIMER CONTRATISTA (persona natural, persona jurídica, Consorcio o Unión Temporal), cualquier otra derivación de estos se entenderá para efectos del proceso como subcontrato.
- n. No se aceptan, subcontratos, contratos de administración delegada ni contratos de concesión vial.
- o. Para efectos de la acreditación de experiencia de contratos que haya sido objeto de cesión antes de la ejecución del cincuenta (50%) por ciento, se admitirán como experiencia para el cesionario y no se reconocerá experiencia alguna por ellos al cedente. En caso de que la cesión se haya producido después del cincuenta (50%) por ciento de ejecución se admitirá como experiencia teniendo en cuenta ese porcentaje de ejecución.
- p. Para el caso de proponentes plurales, cada integrante deberá acreditar la experiencia tanto general como específica en la misma proporción de su participación en la sociedad de propósito especial.
- q. La información deberá ser presentada en moneda legal colombiana, en este orden, cuando el valor de los contratos este expresado en monedas extranjeras éste deberá convertirse en pesos colombianos, siguiendo el procedimiento que a continuación se describe: Si está expresado originalmente en dólares de los Estados Unidos de Norte América los valores se convertirán a pesos colombianos, utilizando para ello el valor correspondiente al promedio de las tasas representativas del mercado, certificadas por el Banco de la República, a las fechas de inicio y de terminación del contrato, para lo cual el proponente deberá indicar la tasa representativa del mercado utilizada para la conversión.
- r. Si está expresado originalmente en una moneda o unidad de cuenta diferente a dólares de los Estados Unidos de Norte América, deberá convertirse a esta moneda, utilizando para ello el valor correspondiente al promedio de las tasas de cambio vigentes entre el dólar y dicha moneda (utilizando para tal efecto la página web <http://www.oanda.com> en la pestaña Currency Converter. Tipo de cambio: interbancario y Tasa: promedio compra), a las fechas de inicio y de terminación del contrato. Hecho esto se procederá en la forma que señala el numeral anterior.
- s. Cuando el contrato que se aporte para la experiencia haya sido ejecutado por un Consorcio o Unión Temporal, y dos (2) o más de sus integrantes conformen un Proponente Plural para participar en el presente Proceso, dicho contrato se entenderá aportado como un (1) solo contrato y se tendrá en cuenta para el aporte de la experiencia la sumatoria de los porcentajes de los integrantes del Consorcio o Unión Temporal que ejecutaron el contrato y que están participando en el presente Proceso.
- t. Cuando el proponente sea una persona natural o jurídica extranjera que no tenga domicilio o sucursal en Colombia, presentará la información que acredite, en igualdad de condiciones que los proponentes nacionales. En caso de que alguna información referente a esta experiencia no esté acreditada de la manera que exige la presente invitación pública, deberá aportar el documento o documentos equivalentes expedidos por la Entidad Contratante, de los cuales se pueda obtener la información requerida. Esta acreditación con documentos equivalentes, solo aplica en relación con los expedidos en un país extranjero.
- u. Cuando en la revisión del formulario se encuentren errores de transcripción en cifras, en fechas, en números o en letras, prevalecerá la información contenida en los soportes que acompañan dicho formulario.
- v. En el evento en que dos o más proponentes relacionen una misma información y ésta presente inconsistencias, se solicitará a la Entidad contratante aclarar la información real del contrato, y al proponente que difiera en la información no se le aceptará como acreditación de experiencia.

- w. Si la certificación viene liquidada en moneda diferente al peso, el MUNICIPIO DE ARMERO GUAYABAL procederá a su convertibilidad a pesos colombianos (\$), tomando como base la TRM (tasa representativa del mercado) reportada por el Banco de la República a la fecha de terminación del respectivo contrato.
- x. En el caso de presentarse contratos y anexos ilegibles, incompletos o de los cuales no se pueda extraer la información solicitada, la entidad procederá a solicitar las aclaraciones a que hubiere lugar. No se tendrá en cuenta aquellos contratos que fueron liquidados unilateralmente o bilateralmente por situaciones de incumplimiento.
- y. El municipio se reserva el derecho de verificar integralmente la autenticidad, exactitud y coherencia de la información aportada por el proponente, tendiente a acreditar su experiencia, pudiendo acudir para ello a las personas, empresas o entidades contratantes.
- z. En caso de que el oferente desee aportar certificaciones de contratos celebrados con el municipio de Armero Guayabal, este deberá aportar en documento donde indique solamente el número de contrato celebrado, el año de celebración y el valor adjudicado. La entidad, verificara el contenido de la información y la confrontara con su historial de contratos.

### 5.2.3. CAPACIDAD TÉCNICA.

5.2.3.1. ACEPTACIÓN DE LAS ESPECIFICACIONES Y CONDICIONES TÉCNICAS OBLIGATORIAS: El proponente deberá aportar debidamente diligenciado el ANEXO 8 – CONDICIONES TÉCNICAS, suscrito por el proponente persona natural o representante legal de la persona jurídica o proponente plural, en el que se incluye la totalidad de los bienes a suministrar, con sus especificaciones técnicas, comprometiéndose a lo allí señalado en caso que le sea adjudicado el contrato que se derive del presente proceso de contratación.

### 5.2.3.2. REQUISITOS MÍNIMO DE MAQUINARIA:

MAQUINARIA MÍNIMO EXIGIDO				
NO.	TIPO MAQUINARIA	ESPECIFICACIONES	MODELO	DOCUMENTACIÓN
3	Volqueta sencilla de 6 m3	*Carrocería: platón *Combustible: diésel *Vehículo: volqueta	2010 en adelante	Tarjeta de propiedad SOAT Revisión tecnicomecanica

**NOTA 1:** El proponente deberá presentar para la maquinaria los siguientes documentos que demuestren las condiciones antes señaladas:

- a) Fotocopia tarjeta de propiedad del vehículo.
- b) Fotocopia del certificado técnico mecánico y de gases vigente.
- c) Fotocopia SOAT vigente.
- d) Certificado de disponibilidad del vehículo en caso de no ser de propiedad.

**NOTA 2:** El contratista se obliga a mantener, durante la ejecución de los trabajos y hasta la entrega final y recibo del Contrato, la maquinaria incluyendo la provisión de combustible y permanentemente de un conductor ofrecida en su propuesta y aprobada por el municipio necesario para el desarrollo del contrato.

**NOTA 3:** El Municipio de Armero Guayabal podrá solicitar el cambio inmediato de los vehículos que preste un servicio inadecuado y el Contratista deberá atender de inmediato el requerimiento. En caso de que el contratista requiera cambios de los vehículos propuesto en su oferta inicial, se permitirá siempre y cuando el nuevo vehículo propuesto, cumpla con las mismas condiciones requeridas en la convocatoria pública, documentos que serán previamente verificados por el supervisor del contrato para autorizar el cambio. Dicha autorización deberá ser por escrito.

**NOTA 4:** La Alcaldía Municipal se reserva el derecho de verificar durante la evaluación y hasta la adjudicación, la información suministrada por el proponente y solicitar los soportes que considere convenientes como por ejemplo las certificaciones correspondientes.

**5.3. REQUISITOS DE CAPACIDAD FINANCIERA Y ORGANIZACIONAL:**

**RESPECTO DEL CONTENIDO DE LA INFORMACIÓN FINANCIERA Y CAPACIDAD ORGANIZACIONAL DEL PROPONENTE**

Todas las personas naturales o jurídicas nacionales o extranjeras domiciliadas o con sucursal en Colombia, que aspiren a celebrar contratos con las entidades estatales, deben estar inscritas en el Registro único de Proponentes del Registro Único Empresarial de la Cámara de Comercio con jurisdicción en su domicilio principal.

Teniendo en cuenta la normatividad vigente, art. 2.2.1.1.1.5.4. Del Decreto 1082 de 2015; "Función de verificación de las cámaras de comercio. Las cámaras de comercio deben verificar que la información del formulario de inscripción, renovación o actualización coincida con la información contenida en los documentos enumerados en el artículo 2.2.1.1.1.5.2 del presente decreto y proceder al registro. Las cámaras de comercio pueden utilizar la información de los registros que administran para adelantar esta verificación." En este marco el certificado expedido por la Cámara de Comercio es plena prueba de los indicadores de capacidad financiera y capacidad organizacional del proponente; la entidad tomará como base la información financiera, contenida en el Registro Único de Proponentes (RUP) vigente, actualizado y en firme.

Si el proponente es plural (Consortio, Unión Temporal o Promesa de Sociedad Futura), en el caso de los indicadores que provienen de la división de cuentas de los estados financieros, este cálculo se realizará teniendo en cuenta los criterios establecidos en el numeral 1 del capítulo VII del manual para la determinación y verificación de requisitos habilitantes en procesos de contratación, por el método allí denominado "Ponderación de los componentes de los indicadores"; cada uno de los integrantes deberá presentar el RUP en las condiciones antes descritas.

Información financiera para Proponentes extranjeros: Los Proponentes extranjeros deben presentar la información financiera que se relaciona a continuación, de conformidad con la legislación propia del país de origen, avalados con la firma de quien se encuentre en obligación de hacerlo de acuerdo con la normativa vigente del país de origen:

- (i) Balance general
- (ii) Estado de resultados

Los anteriores documentos también deben ser presentados utilizando el Plan Único de Cuentas para Colombia (PUC).

Estos índices se tomarán con base en lo consignado en el Registro Único de Proponentes, dentro del Capítulo de Capacidad Financiera y Organizacional.

Conforme a lo establecido en el artículo 2.2.1.1.1.6.2 del Decreto 1082 de 2015 y el Manual para determinar y verificar los requisitos habilitantes en los procesos de contratación, publicado por Colombia Compra Eficiente se establece el límite para los indicadores de capacidad financiera y capacidad organizacional.

*NOTA: Teniendo en cuenta el tipo y naturaleza del proceso, la Entidad adopta para el presente los indicadores financieros y organizacionales para el sector de transporte de los pliegos tipo, lo anterior que al ser revisados estos permiten la pluralidad de oferentes según sus rangos establecidos.*

Con el objetivo de establecer requisitos mínimos habilitantes de capacidad financiera y organizacional que sean proporcionales a las diferentes condiciones (presupuesto, plazo, etc) de los procesos de selección de licitación de pública se establecieron indicadores de acuerdo con el presupuesto oficial del proceso de contratación, con base en la matriz estructurada para la presente versión de los pliegos tipo:

Rango 1		Rango 2	
>0	<40.000	>= 40.000	-

**(Cifras expresadas en SMMLV)**

### 1. Índices de capacidad financiera y organizacionales para Mipyme.

El Proponente persona natural o jurídica que demuestre la condición de Mipyme de conformidad con lo previsto en el artículo 2.2.1.2.4.2.4. del Decreto 1082 de 2015, en concordancia con el parágrafo del artículo 2.2.1.13.2.4 del Decreto 1074 de 2015 o las normas que los modifiquen, sustituyan o complementen, probará los siguientes indicadores:

Indicador	Valor concertado Rango 1	Valor concertado Rango 2
Índice de liquidez	≥1,2	≥1,3
Índice de endeudamiento	≤0,70	≤0,75
Razón de cobertura de intereses	≥1,0	≥0,5
Capital de trabajo	Definido en el documento base	Definido en el documento base
Patrimonio (Ver nota 1)	Definido en el documento base	Definido en el documento base
Rentabilidad del patrimonio	≥0,02	≥0,03
Rentabilidad del activo	≥0,01	≥0,02

Tratándose de Proponente Plurales estos indicadores solo se aplicarán si por lo menos uno de los integrantes acredita la calidad de Mipyme de conformidad con el artículo 2.2.1.2.4.2.4 del Decreto 1082 de 2015, o la normas que los modifiquen, sustituyan o complementen, y tienen una participación igual o superior al diez por ciento (10%) en el consorcio o en la unión temporal.

Para acreditar la calidad de Mipyme, el Proponente entregará copia del certificado del Registro Único de Proponentes, el cual deberá encontrarse vigente y en firme al momento de su presentación.

### 2. Índices de capacidad financiera y organizacionales para los demás Proponentes

Los Proponentes que NO demuestren la condición de Mipyme, de conformidad con lo previsto en el artículo 2.2.1.2.4.2.4. del Decreto 1082 de 2015, en concordancia con el parágrafo del artículo 2.2.1.13.2.4 del Decreto 1074 de 2015 o las normas que los modifiquen, sustituyan o complementen, acreditarán los siguientes indicadores:

Indicador	Valor concertado Rango 1	Valor concertado Rango 2
Índice de liquidez	≥1,3	≥1,4
Índice de endeudamiento	≤0,70	≤0,75
Razón de cobertura de intereses	≥1,0	≥1,0
Capital de trabajo	Definido en el documento base	Definido en el documento base
Patrimonio (Ver nota 1)	Definido en el documento base	Definido en el documento base
Rentabilidad del patrimonio	≥0,04	≥0,05
Rentabilidad del activo	≥0,02	≥0,03

#### 5.3.1. CAPACIDAD FINANCIERA:

##### 5.3.1.1. Índice De Liquidez

Índice de Liquidez = Activo Corriente / Pasivo Corriente

Para el caso de consorcios o uniones temporales se calculará el índice de liquidez con base en el promedio ponderado del activo corriente y del pasivo corriente, de los integrantes, de acuerdo con el porcentaje de participación de cada uno

$$ILT = \frac{(AC1 \times \% P1 + AC2 \times \% P2 + AC3 \times \% P3 + \dots + ACn \times \% Pn)}{(PC1 \times \% p1 + PC2 \times \% P2 + pc3 \times \% p3 + \dots + PCn \times \% Pn)}$$

dentro del consorcio o de la unión temporal, aplicando la siguiente fórmula:

Donde:

ILT = Índice de liquidez

AC (1...n) = Activo corriente de cada uno de los integrantes del consorcio o la unión temporal

PC (1...n) = Pasivo corriente de cada uno de los integrantes del consorcio o de la unión temporal.

%P (1...n) = Porcentaje de participación de cada uno de los integrantes del consorcio o de la unión temporal.

### 5.3.1.2. Índice De Endeudamiento

Índice de endeudamiento = (Total Pasivo / Total Activo) x 100

Para el caso de consorcios o uniones temporales, se calculará el índice de endeudamiento con base en el promedio ponderado del Pasivo Total y del Activo Total de los miembros del consorcio o de la unión temporal, de acuerdo con el porcentaje de participación de cada uno dentro del consorcio o dentro de la unión temporal, aplicando la siguiente fórmula:

$$IET = \frac{(PT1 \times \%P1 + PT2 \times \%P2 + PT3 \times \%P3 + \dots + PTn \times \%Pn)}{(AT1 \times \%P1 + AT2 \times \%P2 + AT3 \times \%P3 + \dots + ATn \times \%Pn)}$$

Donde:

IET = Índice de endeudamiento

PT (1...n) = Pasivo Total de cada uno de los integrantes del consorcio o de la unión temporal.

AT (1...n) = Activo Total de cada uno de los integrantes del consorcio o de la unión temporal

%P (1...n) = Porcentaje de participación de cada uno de los integrantes del consorcio o de la unión temporal.

### 5.3.1.3. Capital De Trabajo

El Proponente debe cumplir los siguientes indicadores con base en la información contenida en el RUP información financiera.

CT= Capital de Trabajo

CT= AC – PC mayor o igual a PO

PO= Presupuesto Oficial

AC= Activo corriente

PC= Pasivo corriente

Si el Proponente es un consorcio, unión temporal el CT corresponderá a la suma de los CT de cada uno de los integrantes.

### 5.3.1.4. Razón De Cobertura De Intereses

Utilidad Operacional / Gastos De Intereses

La Razón de Cobertura de Intereses refleja la capacidad del proponente de cumplir con sus obligaciones financieras. A mayor cobertura de intereses, menor es la probabilidad de que el proponente incumpla sus obligaciones financieras.

Para el caso de consorcios, uniones temporales los integrantes del proponente aportan al valor total de cada componente del indicador (Utilidad Operacional y Gastos de Intereses) de acuerdo con su porcentaje de participación, aplicando la siguiente fórmula:

$$RCIT = \frac{(UtO1 \times \%P1 + UtO2 \times \%P2 + UtO3 \times \%P3 + \dots + UtOn \times \%Pn)}{(GI1 \times \%P1 + GI2 \times \%P2 + GI3 \times \%P3 + \dots + GI n \times \%Pn)}$$

Dónde:

RCIT = Razón de Cobertura de Intereses del proponente plural.

UtO (1...n) = Utilidad Operacional de cada uno de los integrantes del consorcio, unión temporal

GI (1...n) = Gastos de Intereses de cada uno de los integrantes del consorcio, unión temporal

%P (1...n) = Porcentaje de Participación de cada uno de los integrantes del consorcio, unión temporal

### 5.3.2. Capacidad Organizacional

El Proponente debe cumplir los siguientes indicadores con base en la información contenida en el RUP.

Si el Proponente es un consorcio o unión temporal, debe cumplir su capacidad organizacional de acuerdo con los siguientes criterios.

#### 5.3.2.1. Rentabilidad Sobre Patrimonio

Rentabilidad Sobre Patrimonio = Utilidad Operacional / Patrimonio x 100

La Rentabilidad Sobre Patrimonio determina la rentabilidad del patrimonio del proponente, es decir, la capacidad de generación de utilidad operacional por cada peso invertido en el patrimonio. A mayor rentabilidad sobre el patrimonio, mayor es la rentabilidad de los accionistas y mejor la capacidad organizacional del proponente.

Para el caso de consorcios o uniones temporales los integrantes del proponente aportan al valor total de cada componente del indicador (Utilidad Operacional y Patrimonio) de acuerdo con su porcentaje de participación, aplicando la siguiente fórmula:

$$RPT = \frac{(UtO1 \times \%P1 + UtO2 \times \%P2 + UtO3 \times \%P3 + \dots + UtOn \times \%Pn)}{(Pt1 \times \%P1 + Pt2 \times \%P2 + Pt3 \times \%P3 + \dots + Ptn \times \%Pn)}$$

Dónde:

RPT = Rentabilidad sobre Patrimonio del proponente plural.

UtO (1...n) = Utilidad Operacional de cada uno de los integrantes del Consorcio o Unión Temporal.

Pt (1...n) = Patrimonio de cada uno de los integrantes del Consorcio o Unión Temporal.

%P (1...n) = Porcentaje de Participación de cada uno de los integrantes del Consorcio o Unión Temporal.

#### 5.3.2.2. Rentabilidad Sobre Activos

Rentabilidad Sobre Activos = Utilidad Operacional / Activo Total x 100

La Rentabilidad Sobre Activos determina la rentabilidad de los activos del proponente, es decir, la capacidad de generación de utilidad operacional por cada peso invertido en el activo. A mayor rentabilidad sobre activos, mayor es la rentabilidad del negocio y mejor la capacidad organizacional del proponente. Este indicador debe ser siempre menor o igual que el de rentabilidad sobre patrimonio.

Para el caso de consorcios o uniones temporales los integrantes del proponente aportan al valor total de cada componente del indicador (Utilidad Operacional y Activo Total) de acuerdo con su porcentaje de participación, aplicando la siguiente fórmula:

$$RAT = \frac{(UtO1 \times \%P1 + UtO2 \times \%P2 + UtO3 \times \%P3 + \dots + UtOn \times \%Pn)}{(AT1 \times \%P1 + AT2 \times \%P2 + AT3 \times \%P3 + \dots + ATn \times \%Pn)}$$

Dónde:

RAT = Rentabilidad sobre Activo del proponente plural.

UtO (1...n) = Utilidad Operacional de cada uno de los integrantes del Consorcio o Unión Temporal.

AT (1...n) = Activo Total de cada uno de los integrantes del Consorcio o Unión Temporal.

%P (1...n) = Porcentaje de Participación de cada uno de los integrantes del Consorcio o Unión Temporal.

#### 5.4. CRITERIOS DE EVALUACIÓN, ASIGNACIÓN DE PUNTAJE Y CRITERIOS DE DESEMPATE.

El Municipio de Armero Guayabal debe evaluar los criterios y ponderar los Proponentes que hayan acreditado los requisitos habilitantes

La evaluación y ponderación del factor de evaluación se realizará por el Comité designado para el efecto, cuyos integrantes verificarán el cumplimiento de los requisitos exigidos y asignarán los puntajes correspondientes. La Entidad asignará puntajes y ponderará los mismos de la siguiente forma:

ORDEN	FACTORES DE EVALUACIÓN	PUNTOS
1	Factor Económico	48,5
2	Factor De Calidad (Perfil y experticia del personal) <ul style="list-style-type: none"> <li>IMPLEMENTACIÓN DEL SISTEMA DE SALUD Y SEGURIDAD EN EL TRABAJO (10 puntos)</li> <li>EQUIPO DE TRABAJO (11 puntos)</li> <li>VEHÍCULOS ADICIONALES (10 puntos)</li> </ul>	31
3	Apoyo a la Industria Nacional	20
4	Puntaje Adicional Empresa y Emprendimiento de mujeres	0,25
5	Puntaje Adicional Mipymes	0,25
	<b>PUNTAJE MÁXIMO TOTAL</b>	<b>100</b>

En las convocatorias limitadas a Mipyme el puntaje por este concepto se trasladará al factor económico del proponente, En este caso el pliego de condiciones definitivo incluirá la siguiente tabla:

La Entidad asignará puntajes y ponderará los mismos de la siguiente forma:

ORDEN	FACTORES DE EVALUACIÓN	PUNTOS
1	Factor Económico	48,75
2	Factor De Calidad (Perfil y experticia del personal) <ul style="list-style-type: none"> <li>IMPLEMENTACIÓN DEL SISTEMA DE SALUD Y SEGURIDAD EN EL TRABAJO (10 puntos)</li> <li>EQUIPO DE TRABAJO (11 puntos)</li> <li>VEHÍCULOS ADICIONALES (10 puntos)</li> </ul>	31
3	Apoyo a la Industria Nacional	20
4	Puntaje Adicional Empresa y Emprendimiento de mujeres	0,25
	<b>PUNTAJE MÁXIMO TOTAL</b>	<b>100</b>

Las Entidades deberán reducir durante la evaluación de las ofertas dos (2) puntos a los Proponentes que se les haya impuesto una o más multas o cláusulas penales durante el último año, contado a partir de la fecha prevista para el cierre del proceso, sin importar la cuantía y sin perjuicio de las demás consecuencias derivadas del incumplimiento. Esta reducción también afectará a los Consorcios y a las Uniones Temporales si alguno de sus integrantes se encuentra en la situación anterior.

La reducción del puntaje antes señalada no se materializará en caso de que los actos administrativos que hayan impuesto las multas sean objeto de medios de control jurisdiccional previstos en la Ley 1437 de 2011 o las normas que la modifiquen, adicione o sustituyan. Además, se aplicará sin perjuicio de lo dispuesto en el artículo 6 de la Ley 2020 de 2020. Lo anterior de conformidad con el artículo 58 de la Ley 2195 de 2022 y las normas que lo modifiquen, sustituyan, adicione o reglamenten.

#### 5. 4.1 FACTOR OFERTA ECONÓMICA:

##### DETERMINACIÓN DEL MÉTODO PARA LA PONDERACIÓN DE LA PROPUESTA ECONÓMICA

La entidad seleccionará el método de ponderación de la propuesta económica de acuerdo con las siguientes alternativas:

Concepto	Método
1	Mediana con valor absoluto
2	Media geométrica
3	Media aritmética baja
4	Menor valor

Para determinar el método de ponderación, la entidad tomará los centavos de la Tasa de Cambio Representativa del Mercado (TRM), certificada por la Superintendencia Financiera de Colombia (en su sitio web: <https://www.superfinanciera.gov.co/publicacion/60819>).

La Entidad deberá pronunciarse sobre las propuestas que han sido rechazadas y las que se encuentran válidas. Si este pronunciamiento, se realiza hasta las 3:00 pm, la entidad tomará la TRM que rija para el día hábil siguiente. En caso contrario, cuando el pronunciamiento se dé después de las 3:00 pm, la entidad tomará la TRM que rija para el segundo día hábil siguiente.

Al momento de definir o modificar el cronograma del Proceso de Contratación la entidad deberá verificar que el día hábil siguiente a la fecha de apertura de las ofertas económicas no corresponda a un día festivo en Estados Unidos, con el objetivo de no afectar el proceso de definición del método de ponderación de las propuestas.

El método de ponderación se determinará de acuerdo con los rangos del siguiente cuadro:

Rango (inclusive)	Número	Método
De 0.00 a 0.24	1	Mediana con valor absoluto
De 0.25 a 0.49	2	Media geométrica
De 0.50 a 0.74	3	Media aritmética baja
De 0.75 a 0.99	4	Menor valor

En todos los casos se tendrá en cuenta hasta el séptimo (7°) decimal del valor obtenido como puntaje y las fórmulas se aplicarán con las propuestas que no han sido rechazadas y se encuentran válidas.

Las propuestas que al aplicar las fórmulas obtengan puntajes negativos obtienen cero (0) puntos en la oferta económica.

##### A. Mediana con valor absoluto

En el evento que solo exista una oferta habilitada, la Entidad podrá prescindir de la definición de la TRM y escogencia de método de ponderación de la oferta económica. Mediana con valor absoluto

La Entidad calculará el valor de la mediana con los valores de las propuestas hábiles. En esta alternativa se entenderá por mediana de un grupo de valores el resultado del cálculo que se obtiene a través de la aplicación del siguiente proceso: la Entidad ordenará los valores de las propuestas hábiles de manera descendente. Si el número de valores es impar, la mediana corresponde al valor central, si el número de valores es par, la mediana será el promedio de los dos valores centrales.

$$Me = \text{Mediana}(V_1; V_2 \dots; \dots V_m)$$

Donde:

- $V_i$ : Es el valor total corregido de cada una de las propuestas "i".
- m: Es el número total de propuestas económicas válidas recibidas por la Entidad.
- Me: Es la mediana calculada con los valores de las propuestas económicas válidas.

Bajo este método la Entidad asignará el puntaje así:

I. Si el número de valores de las propuestas hábiles es impar, el máximo puntaje será asignado a la propuesta que se encuentre en el valor de la mediana. Para las otras propuestas, se utilizará la siguiente fórmula:

$$Puntaje = \left[ \left\{ 1 - \frac{|Me - V_i|}{Me} \right\} * Puntaje\ máximo \right]$$

Donde:

- Me: Es la mediana calculada con los valores de las propuestas económicas válidas.
- $V_i$ : Es el valor total corregido de cada una de las propuestas "i".

II. Si el número de valores de las propuestas hábiles es par, se asignará el máximo puntaje a la propuesta que se encuentre inmediatamente por debajo de la mediana. Para las otras propuestas, se utilizará la siguiente fórmula:

$$Puntaje = \left[ \left\{ 1 - \frac{|V_{Me} - V_i|}{V_{Me}} \right\} * Puntaje\ máximo \right]$$

Donde:

- $V_{Me}$ : Es el valor de la propuesta económica válida inmediatamente por debajo de la mediana.
- $V_i$ : Es el valor total corregido de cada una de las propuestas "i".

### B. Media Geométrica

Para calcular la Media Geométrica se tomará el valor de las propuestas hábiles para el respectivo factor de calificación para asignar el puntaje de conformidad con el siguiente procedimiento:

$$MG = \sqrt[n]{V_1 * V_2 * V_3 * \dots * V_n}$$

Donde:

- MG: Es la media geométrica de todas las ofertas habilitadas.
- $V_1$ : Es el valor de una propuesta habilitada.
- $V_n$ : Es el valor de la propuesta n habilitada.
- n: La cantidad total de propuestas habilitadas.

Para efectos de la asignación de puntaje se tendrá en cuenta lo siguiente: se otorgará el máximo puntaje al valor de la propuesta que se encuentre más cerca (por exceso o por defecto) al valor de la media geométrica calculada para el factor correspondiente.

Las demás propuestas recibirán puntaje de acuerdo con la siguiente ecuación:

$$Puntaje = Puntaje\ máximo * \left( 1 - \left( \frac{|MG - V_i|}{MG} \right) \right)$$

Donde:

- MG: Es la media geométrica de todas las ofertas habilitadas.
- $V_i$ : Es el valor total corregido de cada una de las propuestas "i".

Se tomará el valor absoluto de la diferencia entre la media geométrica y el valor total corregido de cada una de las propuestas.

### C. Media Aritmética Baja

Consiste en determinar el promedio aritmético entre la propuesta válida más baja y el promedio simple de las ofertas hábiles para calificación económica.

$$\overline{X}_B = \frac{(V_{\min} + \overline{X})}{2}$$

Donde:

- $V_{\min}$ : Es el valor total corregido de la propuesta válida más baja.
- $\overline{X}$ : Es el promedio aritmético simple de las propuestas económicas válidas.
- $\overline{X}_B$ : Es la media aritmética baja.

La Entidad procederá a ponderar las propuestas de acuerdo con la siguiente formula:

$$Puntaje = \left\{ \begin{array}{l} Puntaje\ máximo * \left( 1 - \left( \frac{\overline{X}_B - V_i}{\overline{X}_B} \right) \right) \text{ Para valores menores o iguales a } \overline{X}_B \\ Puntaje\ máximo * \left( 1 - \left( \frac{|\overline{X}_B - V_i|}{\overline{X}_B} \right) \right) \text{ Para valores mayores a } \overline{X}_B \end{array} \right\}$$

Donde:

- $\overline{X}_B$ : Es la media aritmética baja.
- $V_i$ : Es el valor total corregido de cada una de las propuestas "i".

Para efectos de ponderar propuestas cuyo valor sea mayor a  $\overline{X}_B$ , se tomará el valor absoluto de la diferencia entre la media aritmética baja y el valor total corregido de cada una de las propuestas.

#### D. Menor Valor

La Entidad otorgará el máximo puntaje a la oferta económica hábil para calificación económica de menor valor.

$$V_{\min} = \text{Mínimo} (V_1; V_2; \dots; V_m)$$

Donde:

- $V_i$ : Es el valor total corregido de cada una de las propuestas "i".
- m: Es el número total de propuestas económicas válidas recibidas por la Entidad.
- $V_{\min}$ : Es el valor total corregido de la propuesta válida más baja.

La Entidad procederá a ponderar las propuestas de acuerdo con la siguiente fórmula:

$$Puntaje = \frac{Puntaje\ máximo * V_{\min}}{V_i}$$

Donde:

- $V_{\min}$ : Es el valor total corregido de la propuesta válida más baja.
- $V_i$ : Es el valor total corregido de cada una de las propuestas "i".

#### 5.4.2 FACTOR DE CALIDAD

La Entidad asignará el puntaje de factor de calidad como sigue:

CONCEPTO.	PUNTAJE
EQUIPO DE TRABAJO	11
IMPLEMENTACIÓN DEL SISTEMA DE SALUD Y SEGURIDAD EN EL TRABAJO	10
VEHÍCULOS ADICIONALES	10

**EQUIPO DE TRABAJO - MÁXIMO 11 PUNTOS**

Las condiciones evaluar por este aspecto se entienden adicionales los requerimientos mínimos exigidos al proponente así:

EQUIPO DE TRABAJO					
CRITERIO QUE OTORGA PUNTAJE					
NO. PERSONAS	ROL	FORMACIÓN ACADÉMICA	EXPERIENCIA	DEDICACIÓN	PUNTAJE
1	Inspector de calidad	Ingeniero civil con postgrado en ingeniería de pavimentos	Experiencia general: Diez (10) años de experiencia laboral contados a partir de la expedición de la tarjeta profesional  Experiencia específica: El personal debe acreditar experiencia en el manejo de suministro de asfalto naturales.	Con una dedicación del (50%)	11 PUNTOS

El proponente que no realice este ofrecimiento o no adjunte los requisitos exigidos se le asignará 0 puntos.

**Nota 1:** La Experiencia general se tomará en cuenta, a partir de la expedición de la matrícula profesional según sentencia C-296/12, debiendo adjuntarla para cada uno de los profesionales. Igualmente deberá certificar la experiencia general y específica de cada uno de los profesionales que ofrece. De igual manera, no se aceptarán auto certificaciones.

EL PROPONENTE DEBERÁ PRESENTAR PARA EL EQUIPO DE TRABAJO LOS SIGUIENTES DOCUMENTOS QUE DEMUESTREN LAS CONDICIONES ANTES SEÑALADAS:

- a. Hoja de vida de cada uno.
- b. Fotocopia del documento de identidad
- c. Fotocopia del diploma profesional si aplica.
- d. Fotocopia de la Tarjeta Profesional si aplica.
- e. Certificado de Vigencia de la matrícula profesional.
- f. Documentos que acrediten la experiencia solicitada de cada uno general y específica.
  - (Copia de la certificación laboral que indique claramente la fecha de ingreso y terminación del profesional. No se aceptarán certificaciones expedidas por el proponente, si estas son expedidas por personas privadas se deberá anexar el contrato principal, que soporte dicha experiencia)
  - Copia del contrato donde se acredita la experiencia, como documentos soporte para la acreditación de la experiencia, debidamente expedida por el representante legal de la empresa contratante o por persona legalmente autorizada
- g. Antecedentes (Contraloría, Procuraduría, Policía)
- h. Carta de intención dirigida al presente proceso de cada uno de los miembros del equipo de trabajo en donde señale el tiempo de dedicación, las personas que hagan parte del equipo de trabajo deberán manifestar bajo la gravedad de juramento que no existen causales de inhabilidad o incompatibilidad, ni conflicto de interés y/o prohibiciones en la Carta de Compromiso y Permanencia.



**NOTA 2:** El contratista se obliga a mantener, durante la ejecución de los trabajos y hasta la entrega final y recibo del Contrato, el personal ofrecido en su Propuesta y aprobado por el municipio necesario para el desarrollo del contrato.

**NOTA 3:** El Municipio de Armero Guayabal podrá solicitar el cambio inmediato del personal que preste un servicio inadecuado y el Contratista deberá atender de inmediato el requerimiento. En caso de que el contratista requiera cambios en el personal propuesto en su oferta inicial, se permitirá siempre y cuando el nuevo personal propuesto, cumpla con las mismas condiciones requeridas en la convocatoria pública, documentos que serán previamente verificados por el supervisor del contrato para autorizar el cambio. Dicha autorización deberá ser por escrito.

**NOTA 4:** La Alcaldía Municipal se reserva el derecho de verificar durante la evaluación y hasta la adjudicación, la información suministrada por el proponente y solicitar los soportes que considere convenientes como por ejemplo las certificaciones correspondientes.

#### **IMPLEMENTACIÓN DEL SISTEMA DE SALUD Y SEGURIDAD EN EL TRABAJO (10 PUNTOS)**

El proponente deberá tener implementado el sistema de salud en el trabajo SG-SST, dando cumplimiento de los estándares mínimos de conformidad con la resolución 0312 de 2019, mediante certificado expedido por la ARL, el cual deberá contener lo siguiente:

CRITERIO	PUNTAJE
Si el puntaje obtenido esta entre 90% y 100%	10
Si el puntaje obtenido esta entre 80% y 90%	9
Si el puntaje obtenido es menor al 70%	8
Quien no cumpla con los estándares mínimos de conformidad con la resolución 0312 de 2019	0

El anterior requerimiento para ofertas presentadas por consorcios o uniones temporales, deberá ser acreditado uno de los integrantes, para la asignación de la puntuación

#### **VEHÍCULO ADICIONAL (10 PUNTOS)**

El municipio verificará las propuestas, y a estas asignará un máximo de (10) puntos acumulables de conformidad con el siguiente procedimiento:

Con el fin de garantizar la pluralidad de oferentes, el proponente deberá CERTIFICAR mediante documento suscrito por el representante legal bajo la gravedad de juramento, que tiene una alianza estratégica, contrato, arrendamiento, alquiler, acuerdo, apoyo operativo, etc., para el uso y disposición de vehículos durante el plazo de ejecución del contrato, anexando los documentos abajo exigidos, junto con la carta dirigida a la entidad, en la que el propietario, aliado, o contratista certifique la disponibilidad de los vehículos para el oferente, para el presente proceso de licitación.

Si el vehículo es propio la licencia de tránsito debe estar a nombre de la empresa o persona natural proponente o el integrante de la unión temporal o consorcio a cargo del suministro del vehículo.

VEHÍCULOS ADICIONALES					
NO. MAQUINA	TIPO MAQUINARIA	ESPECIFICACIONES	MODELO	DOCUMENTACIÓN	PUNTAJE
1	Volqueta dobletrouque de 12 m3	*Carrocería: platón *Combustible: diésel *Vehículo: volqueta	2010 en adelante	Tarjeta de propiedad SOAT Revisión tecnicomecanica	5 PUNTOS
NO. MAQUINA	TIPO MAQUINARIA	ESPECIFICACIONES			PUNTAJE

2	Equipo tipo finisher	El equipo tipo finisher deberá contar con motor diésel con potencia mínima de 75 HP, capacidad de tolva no inferior a 10 toneladas, ancho de extendido mínimo de 2.5 metros ampliable mediante extensiones, sistema de nivelación automático, tornillos sinfin para distribución uniforme de la mezcla, y capacidad de producción acorde a las necesidades del proyecto. Así mismo, deberá garantizar un espesor de capa entre 10 mm y 300 mm, contar con sistema de desplazamiento preferiblemente sobre orugas y cumplir con condiciones de seguridad y operación adecuadas.	5 PUNTOS
---	----------------------	--	----------

Si la oferta es presentada en forma conjunta (Consortios, Uniones Temporales o promesa de sociedad futura), el vehículo puede ser acreditado por uno de los miembros del proponente plural.

Se considera que las especificaciones y el modelo del vehículo garantiza una mejor entrega del producto y su operatividad y obedece a la capacidad frente a los requerimientos que deban atender al contratante.

El proponente que no realice este ofrecimiento o no adjunte los requisitos exigidos le asignará 0 puntos.

#### 5.4.3 APOYO A LA INDUSTRIA NACIONAL

Los Proponentes pueden obtener puntaje de apoyo a la industria nacional por: i) Servicios Nacionales o con Trato Nacional o por ii) la incorporación de componente nacional en servicios extranjeros. La Entidad en ningún caso otorgará simultáneamente el puntaje por ambos aspectos.

Los puntajes para estimular a la industria nacional se relacionan en la siguiente tabla:

Concepto	Puntaje
Promoción de Servicios Nacionales o con Trato Nacional	20
Incorporación de componente nacional en servicios extranjeros	5

#### 1. PROMOCIÓN DE SERVICIOS NACIONALES O CON TRATO NACIONAL

En los contratos que deban cumplirse en Colombia, el servicio es nacional cuando además de ofertarse por una persona natural colombiana o por un residente en Colombia, por una persona jurídica constituida de conformidad con la legislación colombiana o por un Proponente Plural conformado por estos o por estos y un extranjero con Trato Nacional, (i) usa el o los bienes nacionales relevantes definidos por la Entidad Estatal para el desarrollo de la obra o (ii) vincula el porcentaje mínimo de personal colombiano, según corresponda.

En los contratos que no deban cumplirse en Colombia, que sean prestados en el extranjero y estén sometidos a la legislación colombiana, un servicio es colombiano si es prestado por una persona natural colombiana o por un residente en Colombia, por una persona jurídica constituida de conformidad con la legislación colombiana o por un Proponente Plural conformado por estos, sin que sea necesario el uso de bienes colombianos o la vinculación de personal colombiano.

En el caso de los Proponentes extranjeros con trato nacional que participen en el Proceso de Contratación de manera singular o mediante la conformación de un Proponente Plural podrán definir si aplican las reglas previstas en este numeral o, si, por el contrario, deciden acogerse a la regla de origen de su país. Para definir la regla aplicable al proceso, el Proponente extranjero con trato nacional así lo manifestará con el diligenciamiento de la opción 3 del Formato Promoción de Servicios Nacionales o con Trato Nacional. En el caso que no se diligencie la opción 3 del Formato Promoción de Servicios Nacionales o con Trato Nacional, la Entidad Estatal deberá evaluar la oferta de acuerdo con las reglas previstas en este numeral.

De conformidad con la consulta del Registro de Productores de Bienes Nacionales, realizada en fecha 4/03/2026, se determinó que los bienes relevantes para el desarrollo de la obra no se encuentran incluidos en dicho registro de

conformidad con el numeral 3 del artículo 2.2.1.2.4.2.9. del Decreto 1082 de 2015. Por tal motivo, se otorgará el puntaje de apoyo a la industria nacional a los Proponentes que se comprometan a vincular al desarrollo del objeto contractual un porcentaje de empleados o contratistas por prestación de servicios colombianos, de al menos el 90% del personal requerido para el cumplimiento del contrato.

En el caso de Proponentes Plurales, todos, varios o cualquiera de sus integrantes podrá vincular un porcentaje de empleados o contratistas por prestación de servicios colombianos, de al menos el (90 %), del personal requerido para el cumplimiento del contrato.

Además de la incorporación del bien nacional relevante o del porcentaje de personal colombiano requerido para la ejecución del contrato, tratándose de Proponentes Plurales, su composición deberá estar acorde con lo exigido por la noción de Servicios Nacionales prevista en el artículo 2.2.1.1.1.3.1 del Decreto 1082 de 2015, de lo que dependerá la franja del puntaje aplicable en lo referente al apoyo de la industria nacional.

A tales efectos en la siguiente tabla se indican las posibles composiciones de Proponentes Plurales, la regla de origen que les aplica en virtud de dicha conformación, así como la franja de puntaje correspondiente:

2	No. Composición del Proponente Plural	Regla de origen aplicable	Puntaje aplicable
1.	Únicamente integrantes colombianos	Decreto 1082 de 2015	Promoción de Servicios Nacionales o con Trato Nacional (1)
2.	Colombianos en asocio con extranjeros con trato nacional	Decreto 1082 de 2015	Promoción de Servicios Nacionales o con Trato Nacional (1)
3.	Únicamente integrado por extranjeros con trato nacional	La regla de origen del país con el que se tenga acuerdo comercial o la del Decreto 1082 de 2015. Si el Proponente Plural no especifica a cuál regla se acoge, se aplicará la del Decreto 1082 de 2015.	Promoción de Servicios Nacionales o con Trato Nacional (1)
4.	Proponente plural en el que al menos uno de los integrantes es extranjero sin trato nacional.	No aplica la regla de origen del Decreto 1082 de 2015, ni la de los países de origen.	Incorporación de componente nacional en servicios extranjeros (2)

#### ACREDITACIÓN DEL PUNTAJE POR SERVICIOS NACIONALES O CON TRATO NACIONAL

La Entidad asignará hasta veinte (20) puntos a la oferta de: i) Servicios Nacionales o ii) con Trato Nacional.

Para que el Proponente nacional obtenga puntaje por Servicios Nacionales debe presentar, además del Formato – Promoción de Servicios Nacionales o con Trato Nacional, alguno de los siguientes documentos, según corresponda:

- A. Persona natural colombiana: La cédula de ciudadanía del Proponente.
- B. Persona natural extranjera residente en Colombia: La visa de residencia que le permita la ejecución del objeto contractual de conformidad con la ley.
- C. Persona jurídica constituida en Colombia: El certificado de existencia y representación legal emitido por alguna de las cámaras de comercio del país.

Para que el Proponente extranjero con trato nacional obtenga el puntaje por apoyo a la industria nacional por promoción de Servicios Nacionales o con Trato Nacional solo deberá presentar el Formato – Promoción de Servicios Nacionales o con Trato Nacional.

Para el Proponente extranjero con trato nacional que diligencie la opción 3 del Formato – Promoción de Servicios Nacionales o con Trato Nacional obtenga el puntaje por Trato Nacional, deberá acreditar que los servicios son originarios de: a) los Estados mencionados en la sección de acuerdos comerciales aplicables al presente Proceso de Contratación; b) los Estados en los cuales si bien no existe Acuerdo Comercial, el Gobierno Nacional ha certificado que los oferentes extranjeros gozan de Trato Nacional, en los términos del artículo 2.2.1.2.4.1.3. del Decreto 1082 de 2015; o c) los Estados miembros de la Comunidad Andina de Naciones. Para esto, deberá demostrar que cumple con la regla de origen contemplada para los Servicios Nacionales del respectivo país, allegando la información y/o documentación que sea requerida.

El Proponente nacional podrá subsanar la falta de presentación de la cédula de ciudadanía o del certificado de existencia y representación legal para acreditar el requisito habilitante de capacidad jurídica. No obstante, no podrá subsanar esta circunstancia para la asignación del puntaje por Promoción de Servicios Nacionales o con Trato Nacional.

La Entidad Estatal asignará el puntaje por apoyo a la industria nacional por promoción de Servicios Nacionales o con Trato Nacional al Proponente Plural conformado por nacionales cuando cada uno de sus integrantes presente alguno de los documentos indicados en este numeral, según corresponda. A su vez, el representante del Proponente Plural deberá diligenciar el Formato – Promoción de Servicios Nacionales o con Trato Nacional. Cuando uno o varios de sus integrantes no cumplan con las condiciones descritas, el Proponente Plural no obtendrá puntaje por Promoción de Servicios Nacionales o Trato Nacional.

### **3 INCORPORACIÓN DE COMPONENTE NACIONAL EN SERVICIOS EXTRANJEROS**

La Entidad Estatal asignará cinco (5) puntos a los Proponentes extranjeros sin derecho a Trato Nacional o a Proponentes Plurales en los que al menos uno de sus integrantes sea un extranjero sin derecho a Trato Nacional, que incorporen a la ejecución del contrato más del noventa por ciento (90 %) del personal técnico, operativo y profesional de origen colombiano.

Por otro lado, el Proponente que ofrezca personal colombiano con títulos académicos otorgados en el exterior deberá acreditar la convalidación de estos títulos en Colombia ante el Ministerio de Educación Nacional. En este sentido, para acreditar los títulos académicos otorgados en el exterior se requiere presentar la Resolución expedida por el Ministerio de Educación Nacional que convalida el título obtenido en el exterior.

Para recibir el puntaje por incorporación de componente colombiano, el representante legal o el apoderado del Proponente deberá diligenciar el Formato – Incorporación de Componente Nacional en Servicios Extranjeros el cual manifieste bajo la gravedad de juramento que incorporará en la ejecución del contrato más del noventa por ciento (90%) de personal técnico, operativo y profesional de origen colombiano, en caso de resultar adjudicatario del Proceso de Contratación.

La Entidad Estatal únicamente otorgará el puntaje por promoción de la incorporación de componente nacional cuando el Proponente que presente el Formato – Incorporación de Componente Nacional en Servicios Extranjeros no haya recibido puntaje alguno por promoción de Servicios Nacionales o con Trato Nacional.

El Formato – Incorporación de Componente Nacional en Servicios Extranjeros solo debe ser aportado por los Proponentes extranjeros sin derecho a trato nacional que opten por incorporar personal colombiano. En el evento que un Proponente extranjero sin derecho a Trato a Nacional o un Proponente Plural en el que al menos uno de sus integrantes sea un extranjero sin Trato Nacional, en lugar del Formato – Incorporación de Componente Nacional en Servicios Extranjeros, presente el Formato – Promoción de Servicios Nacionales o con Trato Nacional, no habrá lugar a otorgar puntaje por el factor del numeral 1 del documento base ni por el regulado en este numeral.

En caso de no efectuar ningún ofrecimiento, el puntaje por este factor será de cero (0)

#### 5. 4.4 EMPRENDIMIENTOS Y EMPRESAS DE MUJERES

La Entidad asignará un puntaje de cero punto veinticinco (0.25) puntos al Proponente que acredite la calidad de emprendimientos y empresas de mujeres con domicilio en el territorio nacional de conformidad con lo previsto en el artículo 2.2.1.2.4.2.14. del Decreto 1082 de 2015 o la norma que lo modifique, sustituya o complemente.

Para que el Proponente obtenga este puntaje debe diligenciar el Formato Acreditación de emprendimientos y empresas de mujeres y aportar la documentación requerida. Si el Proponente debió subsanar la entrega de dicho formato y/o los documentos exigidos para probar esta condición será válido para el criterio diferencial en cuanto al requisito habilitante relacionado con el número de contratos aportados para demostrar la experiencia solicitada. Sin embargo, no se tendrán en cuenta para la asignación de puntaje, por lo que obtendrá cero (0) puntos por este factor de evaluación.

Tratándose de Proponentes Plurales este puntaje solo se otorgará si por lo menos uno de los integrantes acredita la calidad de emprendimientos y empresas de mujeres y tiene una participación igual o superior al diez por ciento (10 %) en el Consorcio o en la Unión Temporal.

La asignación de este puntaje no excluye la aplicación del puntaje para Mipyme.

#### 5.4.5. MIPYME DOMICILIADA EN COLOMBIA

La Entidad otorgará un puntaje de cero punto veinticinco (0.25) puntos al Proponente que acredite la calidad de Mipyme domiciliada en Colombia de conformidad con el artículo 2.2.1.2.4.2.4 del Decreto 1082 de 2015, en concordancia con el parágrafo del artículo 2.2.1.13.2.4 del Decreto 1074 de 2015, o la norma que lo modifique, complemente o sustituya.

Así las cosas, para obtener el puntaje, el Proponente entregará copia del certificado del Registro Único de Proponentes, el cual deberá encontrarse vigente y en firme al momento de su presentación. Si el Proponente debió subsanar la entrega del RUP, éste será válido para los criterios diferenciales en cuanto a los requisitos habilitantes relacionados con el número de contratos aportados para demostrar la experiencia solicitada y los índices de la Capacidad Financiera y Organizacional. Sin embargo, el certificado no se tendrá en cuenta para la asignación del puntaje adicional, por lo que obtendrá cero (0) puntos por este factor de evaluación.

Tratándose de Proponentes Plurales este puntaje se otorgará si por lo menos uno de los integrantes acredita la calidad de Mipyme y tiene una participación igual o superior al diez por ciento (10 %) en el Consorcio o en la Unión Temporal.

**NOTA:** En el evento que la subsunción del RUP solo sea para dar cumplimiento a el requisito que indica que la fecha de expedición del certificado no sea mayor a treinta (30) días calendario anteriores a la fecha del cierre del Proceso de Contratación, no se aplicara lo dispuesto en la parte final del inciso segundo de este numeral.

Por lo tanto, una vez presentada la subsanación, la Entidad Estatal analizará y valorará la información allegada por el proponente, con el fin de establecer si efectivamente se trata de únicamente una aclaración o actualización de fecha de expedición del certificado del RUP, caso en el cual se podrá otorgar al proponente el puntaje por este criterio.

#### 5.4.6. CRITERIOS DE DESEMPATE

En caso de empate en el puntaje total de dos o más ofertas en los Procesos de Contratación realizados con cargo a recursos públicos, en los Procesos de Contratación realizados por las Entidades Estatales indistintamente de su régimen de contratación, así como los celebrados por los Procesos de Contratación de los patrimonios autónomos constituidos por Entidades Estatales, el contratante deberá utilizar las siguientes reglas de forma sucesiva y excluyente para seleccionar al oferente favorecido, respetando en todo caso las obligaciones contenidas en los Acuerdos Comerciales vigentes, especialmente en materia de trato nacional.

1. Preferir la oferta de bienes o servicios nacionales frente a la oferta de bienes o servicios extranjeros. Para acreditar este factor de desempate se tendrán en cuenta las definiciones de que trata el artículo 2.2.1.1.3.1., en concordancia con el artículo 2.2.1.2.4.2.9. del Decreto 1082 de 2015, Único Reglamentario del Sector Administrativo de Planeación Nacional, que trata del puntaje para la promoción de la industria nacional en los Procesos de Contratación de servicios. Para estos efectos, incluso se aplicará el inciso tercero de la definición de Servicios Nacionales establecida en el artículo 2.2.1.1.3.1., citado anteriormente.

En este sentido, en los procesos en los que aplique el puntaje previsto en el inciso 1 del artículo 2 de la Ley 816 de 2003, el requisito se cumplirá en los mismos términos establecidos en los artículos indicados en el inciso anterior. Por tanto, este criterio de desempate se acreditará con los mismos documentos que se presenten para obtener dicho puntaje.

En similares términos, en los procesos en que no aplique el referido puntaje, la Entidad Estatal deberá definir en el pliego de condiciones, invitación o documento equivalente, las condiciones y los documentos con los que se acreditará el origen nacional del bien o servicio a efectos aplicar este factor, los cuales, en todo caso, deberán cumplir con los elementos de la noción de Servicio Nacional establecida en el artículo 2.2.1.1.1.3.1 del Decreto 1082 de 2015, Único Reglamentario del Sector Administrativo de Planeación Nacional y observando los mismos lineamientos prescritos en el artículo 2.2.1.2.4.2.9, solo que el efecto de acreditar dichas circunstancias consistirá en beneficiarse de este criterio de desempate en lugar de obtener puntaje.

2. Preferir la propuesta de la mujer cabeza de familia. Su acreditación se realizará en los términos del párrafo del artículo 2 de la Ley 82 de 1993, modificado por el artículo 1 de la Ley 1232 de 2008, o la norma que lo modifique, aclare, adicione o sustituya. Es decir, la condición de mujer cabeza de familia y la cesación de esta se otorgará desde el momento en que ocurra el respectivo evento y se declare ante un notario. En la declaración que se presente para acreditar la calidad de mujer cabeza de familia deberá verificarse que la misma dé cuenta del cumplimiento de los requisitos establecidos en el artículo 2 de la Ley 82 de 1993, modificado por el artículo 1 de la Ley 1232 de 2008.

Igualmente, se preferirá la propuesta de la mujer víctima de violencia intrafamiliar, la cual acreditará dicha condición de conformidad con el artículo 21 de la Ley 1257 de 2008, esto es, cuando se profiera una medida de protección expedida por la autoridad competente. En virtud del artículo 16 de la Ley 1257 de 2008, la medida de protección la debe impartir el comisario de familia del lugar donde ocurrieron los hechos y, a falta de este, del juez civil municipal o promiscuo municipal, o la autoridad indígena en los casos de violencia intrafamiliar en las comunidades de esta naturaleza.

En el caso de las personas jurídicas se preferirá a aquellas en las que participen mayoritariamente mujeres cabeza de familia y/o mujeres víctimas de violencia intrafamiliar, para lo cual el representante legal o el revisor fiscal, según corresponda, presentará un certificado, mediante el cual acredita, bajo la gravedad de juramento, que más del cincuenta por ciento (50 %) de la composición accionaria o cuota parte de la persona jurídica está constituida por mujeres cabeza de familia y/o mujeres víctimas de violencia intrafamiliar. Además, deberá acreditar la condición indicada de cada una de las mujeres que participen en la sociedad, aportando los documentos de cada una de ellas, de acuerdo con los dos incisos anteriores.

Finalmente, en el caso de los proponentes plurales, se preferirá la oferta cuando cada uno de los integrantes acredite alguna de las condiciones señaladas en los incisos anteriores de este numeral.

De acuerdo con el artículo 5 de la Ley 1581 de 2012, el titular de la información de estos datos sensibles, como es el caso de las mujeres víctimas de violencia intrafamiliar, deberá autorizar de manera previa y expresa el tratamiento de esta información, en los términos del literal a) del artículo 6 de la precitada Ley, como requisito para el otorgamiento del criterio de desempate.

3. Preferir la propuesta presentada por el proponente que acredite en las condiciones establecidas en la ley que por lo menos el diez por ciento (10%) de su nómina está en condición de discapacidad, de acuerdo con el artículo 24 de la Ley 361 de 1997, debidamente certificadas por la oficina del Ministerio del Trabajo de la respectiva zona, que hayan sido contratados con por lo menos un (1) año de anterioridad a la fecha de cierre del Proceso de Contratación o desde el momento de la constitución de la persona jurídica cuando esta es inferior a un (1) año y que manifieste adicionalmente que mantendrá dicho personal por un lapso igual al término de ejecución del contrato.

Si la oferta es presentada por un proponente plural, el integrante que acredite que el diez por ciento (10%) de su nómina está en condición de discapacidad, en los términos del presente numeral, debe tener una participación de por lo menos el veinticinco por ciento (25%) en la estructura plural y aportar como mínimo el veinticinco por ciento (25%) de la experiencia acreditada en la oferta.

El tiempo de vinculación en la planta referida de que trata este numeral se acreditará con el certificado de aportes a seguridad social del último año o del tiempo de su constitución cuando su conformación es inferior a un (1) año, en el que se demuestren los pagos realizados por el empleador.

4. Preferir la propuesta presentada por el oferente que acredite la vinculación en mayor proporción de personas mayores que no sean beneficiarias de la pensión de vejez, familiar o de sobrevivencia y que hayan cumplido el requisito de edad de pensión establecido en la ley, para ello, la persona natural, el representante legal de la persona jurídica o el revisor fiscal, según corresponda, entregará un certificado, en el que se acredite, bajo la gravedad de juramento, las personas vinculadas en su nómina y el número de trabajadores que no son beneficiarios de la pensión de vejez, familiar o de sobrevivencia y que cumplieron el requisito de edad de pensión. Solo se tendrá en cuenta la vinculación de aquellas personas que se encuentren en las condiciones descritas y que hayan estado vinculadas con una anterioridad igual o mayor a un (1) año contado a partir de la fecha del cierre del proceso. Para los casos de constitución inferior a un (1) año, se tendrá en cuenta a aquellos que hayan estado vinculados desde el momento de la constitución de la persona jurídica.

El tiempo de vinculación en la planta referida, de que trata el inciso anterior, se acreditará con el certificado de aportes a seguridad social del último año o del tiempo de constitución de la persona jurídica, cuando su conformación es inferior a un (1) año, en el que se demuestren los pagos realizados por el empleador.

En el caso de los proponentes plurales, su representante legal acreditará el número de trabajadores vinculados que son personas mayores no beneficiarias de la pensión de vejez, familiar o de sobrevivencia, y que cumplieron el requisito de edad de pensión establecido en la ley, de todos los integrantes del proponente. Las personas enunciadas anteriormente podrán estar vinculadas a cualquiera de sus integrantes.

En cualquiera de los dos supuestos anteriores, para el otorgamiento del criterio de desempate, cada uno de los trabajadores que cumpla las condiciones previstas por la ley, allegará un certificado, mediante el cual acredita, bajo la gravedad de juramento, que no es beneficiario de pensión de vejez, familiar o sobrevivencia, y cumple la edad de pensión; además, se deberá allegar el documento de identificación del trabajador que lo firma.

La mayor proporción se definirá en relación con el número total de trabajadores vinculados en la planta de personal, por lo que se preferirá al oferente que acredite un porcentaje mayor. En el caso de proponentes plurales, la mayor proporción se definirá con la sumatoria de trabajadores vinculados en la planta de personal de cada uno de sus integrantes.

5. Preferir la propuesta presentada por el oferente que acredite que por lo menos el diez por ciento (10%) de su nómina pertenece a población indígena, negra, afrocolombiana, raizal, palanquera, Rrom o gitana, para lo cual, la persona natural, el representante legal o el revisor fiscal, según corresponda, bajo la gravedad de juramento señalará las personas vinculadas a su nómina, y el número de identificación y nombre de las personas que pertenecen a la población indígena, negra, afrocolombiana, raizal, palanquera, Rrom o gitana. Solo se tendrá en cuenta la vinculación de aquellas personas que hayan estado vinculadas con una anterioridad igual o mayor a un (1) año contado a partir de la fecha del cierre del proceso. Para los casos de constitución inferior a un (1) año, se tendrá en cuenta a aquellos que hayan estado vinculados desde el momento de constitución de la persona jurídica.

El tiempo de vinculación en la planta referida, de que trata el inciso anterior, se acreditará con el certificado de aportes a seguridad social del último año o del tiempo de su constitución cuando su conformación es inferior a un (1) año, en el que se demuestren los pagos realizados por el empleador.

Además, deberá aportar la copia de la certificación expedida por el Ministerio del Interior, en la cual acredite que el trabajador pertenece a la población indígena, negra, afrocolombiana, raizal, palenquera, Rrom o gitana, en los términos del Decreto Ley 2893 de 2011, o la norma que lo modifique, sustituya o complemente.

En el caso de los proponentes plurales, su representante legal presentará un certificado, mediante el cual acredita que por lo menos diez por ciento (10%) del total de la nómina de sus integrantes pertenece a población indígena, negra, afrocolombiana, raizal, palanquera, Rrom o gitana. Este porcentaje se definirá de acuerdo con la sumatoria de la nómina de cada uno de los integrantes del proponente plural. Las personas enunciadas anteriormente podrán estar vinculadas a cualquiera de sus integrantes. En todo caso, deberá aportar la copia de la certificación expedida por el Ministerio del Interior, en la cual acredite que el trabajador pertenece a la población indígena, negra, afrocolombiana, raizal, palenquera, Rrom o gitana en los términos del Decreto Ley 2893 de 2011, o la norma que lo modifique, sustituya o complemente.

Debido a que para el otorgamiento de este criterio de desempate se entregan certificados que contienen datos sensibles, de acuerdo con el artículo 5 de la Ley 1581 de 2012, se requiere que el titular de la información de estos, como es el caso de las personas que pertenece a la población indígena, negra, afrocolombiana, raizal, palenquera, Rrom o gitana

autoricen de manera previa y expresa el tratamiento de la información, en los términos del literal a) del artículo 6 de la Ley 1581 de 2012, como requisito para el otorgamiento del criterio de desempate.

6. Preferir la propuesta de personas naturales en proceso de reintegración o reincorporación, para lo cual presentará copia de alguno de los siguientes documentos: i) la certificación en las desmovilizaciones colectivas que expida la Oficina de Alto Comisionado para la Paz, ii) el certificado que emita el Comité Operativo para la Dejación de las Armas respecto de las personas desmovilizadas en forma individual, iii) el certificado que emita la Agencia para la Reincorporación y la Normalización que acredite que la persona se encuentra en proceso de reincorporación o reintegración o iv) cualquier otro certificado que para el efecto determine la Ley. Además, se entregará copia del documento de identificación de la persona en proceso de reintegración o reincorporación.

En el caso de las personas jurídicas, el representante legal o el revisor fiscal, si están obligados a tenerlo, entregará un certificado, mediante el cual acredite bajo la gravedad de juramento que más del cincuenta por ciento (50 %) de la composición accionaria o cuotas partes de la persona jurídica está constituida por personas en proceso de reintegración o reincorporación. Además, deberá aportar alguno de los certificados del inciso anterior, junto con los documentos de identificación de cada una de las personas que está en proceso de reincorporación o reintegración.

Tratándose de proponentes plurales, se preferirá la oferta cuando todos los integrantes sean personas en proceso de reincorporación, para lo cual se entregará alguno de los certificados del inciso primero de este numeral, y/o personas jurídicas donde más del cincuenta por ciento (50 %) de la composición accionaria o cuotas parte esté constituida por personas en proceso de reincorporación, para lo cual el representante legal, o el revisor fiscal, si está obligado a tenerlo, acreditará tal situación aportando los documentos de identificación de cada una de las personas en proceso de reincorporación.

Debido a que para el otorgamiento de este criterio de desempate se entregan certificados que contienen datos sensibles, de acuerdo con el artículo 5 de la Ley 1581 de 2012, se requiere que el titular de la información de estos, como son las personas en proceso de reincorporación o reintegración, autoricen a la entidad de manera previa y expresa el manejo de esta información, en los términos del literal a) del artículo 6 de la Ley 1581 de 2012 como requisito para el otorgamiento de este criterio de desempate.

7. Preferir la oferta presentada por un proponente plural siempre que se cumplan las condiciones de los siguientes numerales:

7. 1. Esté conformado por al menos una madre cabeza de familia y/o una persona en proceso de reincorporación o reintegración, para lo cual se acreditarán estas condiciones de acuerdo con lo previsto en el inciso 1 del numeral 2 y/o el inciso 1 del numeral 6 del presente artículo; o por una persona jurídica en la cual participe o participen mayoritariamente madres cabeza de familia y/o personas en proceso de reincorporación o reintegración, para lo cual el representante legal o el revisor fiscal, si están obligados a tenerlo, presentarán un certificado, mediante el cual acrediten, bajo la gravedad de juramento, que más del cincuenta por ciento (50 %) de la composición accionaria o cuota parte de la persona jurídica está constituida por madres cabeza de familia y/o personas en proceso de reincorporación o reintegración. Además, deberá acreditar la condición indicada de cada una de las personas que participen en la sociedad que sean mujeres cabeza de familia y/o personas en proceso de reincorporación o reintegración, aportando los documentos de cada uno de ellos, de acuerdo con lo previsto en este numeral. Este integrante debe tener una participación de por lo menos el veinticinco por ciento (25 %) en el proponente plural.

7.2. El integrante del proponente plural de que trata el anterior numeral debe aportar mínimo el veinticinco por ciento (25%) de la experiencia acreditada en la oferta.

7.3. En relación con el integrante del numeral 7.1. ni la madre cabeza de familia o la persona en proceso de reincorporación o reintegración, ni la persona jurídica, ni sus accionistas, socios o representantes legales podrán ser empleados, socios o accionistas de otro de los integrantes del proponente plural, para lo cual el integrante del que trata el numeral 7.1. lo manifestará en un certificado suscrito por la persona natural o el representante legal de la persona jurídica.

Debido a que para el otorgamiento de este criterio de desempate se entregan certificados que contienen datos sensibles, de acuerdo el artículo 5 de la Ley 1581 de 2012, se requiere que el titular de la información de estos, como es el caso de las personas en proceso de reincorporación y/o reintegración autoricen de manera previa y expresa el tratamiento de

esta información, en los términos del literal a) del artículo 6 de la Ley 1581 de 2012, como requisito para el otorgamiento del criterio de desempate.

8. Preferir la oferta presentada por una Mipyme, lo cual se verificará en los términos del artículo 2.2.1.2.4.2.4 del presente Decreto, en concordancia con el parágrafo del artículo 2.2.1.13.2.4 del Decreto 1074 de 2015.

Asimismo, se preferirá la oferta presentada por una cooperativa o asociaciones mutuales, para lo cual se aportará el certificado de existencia y representación legal expedido por la Cámara de Comercio o la autoridad respectiva. En el caso específico en que el empate se presente entre cooperativas o asociaciones mutuales que tengan el tamaño empresarial de grandes empresas junto con micro, pequeñas o medianas, se preferirá la oferta las cooperativas o asociaciones mutuales que cumplan con los criterios de clasificación empresarial definidos por el Decreto 1074 de 2015, que sean micro, pequeñas o medianas.

Tratándose de proponentes plurales, se preferirá la oferta cuando cada uno de los integrantes acredite alguna de las condiciones señaladas en los incisos anteriores de este numeral. En el evento en que el empate se presente entre proponentes plurales cuyos integrantes estén conformados únicamente por cooperativas y asociaciones mutuales que tengan la calidad de grandes empresas junto con otras en las que los integrantes tengan la calidad de micro, pequeñas o medianas, se preferirá la oferta de aquellos proponentes plurales en los cuales al menos uno de sus integrantes sea una cooperativa o asociación mutua que cumpla con los criterios de clasificación empresarial definidos por el Decreto 1074 de 2015, que sean micro, pequeñas o medianas.

9. Preferir la oferta presentada por el proponente plural constituido en su totalidad por micro y/o pequeñas empresas, cooperativas o asociaciones mutuales.

La condición de micro o pequeña empresa se verificará en los términos del artículo 2.2.1.2.4.2.4 del presente Decreto, en concordancia con el parágrafo del artículo 2.2.1.13.2.4 del Decreto 1074 de 2015.

La condición de cooperativa o asociación mutua se acreditará con el certificado de existencia y representación legal expedido por la Cámara de Comercio o la autoridad respectiva. En el evento en que el empate se presente entre proponentes plurales cuyos integrantes estén conformados únicamente por cooperativas y asociaciones mutuales que tengan la calidad de grandes empresas junto con otras en las que los integrantes tengan la calidad de micro, pequeñas o medianas, se preferirá la oferta de aquellos proponentes plurales en los cuáles al menos uno de sus integrantes sea una cooperativa o asociación mutua que cumpla con los criterios de clasificación empresarial definidos por el Decreto 1074 de 2015, que sean micro, pequeñas o medianas.

10. Preferir al oferente persona natural o jurídica que acredite, de acuerdo con sus estados financieros o información contable con corte al 31 de diciembre del año anterior, que por lo menos el veinticinco por ciento (25 %) del total de sus pagos fueron realizados a Mipyme, cooperativas o asociaciones mutuales por concepto de proveeduría del oferente, efectuados durante el año anterior, para lo cual el proponente persona natural y contador público; o el representante legal de la persona jurídica y revisor fiscal para las personas obligadas por ley; o del representante legal de la persona jurídica y contador público, según corresponda, entregará un certificado expedido bajo la gravedad de juramento, en el que conste que por lo menos el veinticinco por ciento (25%) del total de pagos fueron realizados a Mipyme, cooperativas o asociaciones mutuales. Igualmente, cuando la oferta es presentada por un proponente plural se preferirá a este siempre que:

10.1. Esté conformado por al menos una Mipyme, cooperativa o asociación mutua que tenga una participación de por lo menos el veinticinco por ciento (25%) en el proponente plural, para lo cual se presentará el documento de conformación del proponente plural y, además, ese integrante acredite la condición de Mipyme, cooperativa o asociación mutua en los términos del numeral 8 del presente artículo;

10.2. La Mipyme, cooperativa o asociación mutua aporte mínimo el veinticinco por ciento (25 %) de la experiencia acreditada en la oferta.

10.3. Ni la Mipyme, cooperativa o asociación mutua ni sus accionistas, socios o representantes legales sean empleados, socios o accionistas de los otros integrantes del proponente plural, para lo cual el integrante respectivo lo manifestará mediante un certificado suscrito por la persona natural o el representante legal de la persona jurídica.

En el evento en que el empate se presente entre proponentes plurales, que cumplan con los requisitos de los incisos anteriores, cuyos integrantes estén conformados únicamente por cooperativas y asociaciones mutuales que tengan la calidad de grandes empresas junto con otras en las que los integrantes tengan la calidad de micro, pequeñas o medianas, se preferirá la oferta de aquellos proponentes plurales en los cuales al menos uno de sus integrantes sea una cooperativa o asociación mutua que cumpla con los criterios de clasificación empresarial definidos por el Decreto 1074 de 2015, que sean micro, pequeñas o medianas.

11. Preferir las empresas reconocidas y establecidas como Sociedad de Beneficio e Interés Colectivo o Sociedad BIC, del segmento Mipymes, para lo cual se presentará el certificado de existencia y representación legal en el que conste el cumplimiento a los requisitos *del artículo 2 de la Ley 1901 de 2018, o la norma que la modifique o la sustituya. Asimismo, acreditará la condición de Mipyme en los términos del numeral 8 del presente artículo. Tratándose de proponentes plurales, se preferirá la oferta cuando cada uno de los integrantes acredite las condiciones señaladas en el inciso anterior de este numeral.*

Tratándose de Proponentes Plurales, se preferirá la oferta cuando cada uno de los integrantes acredite las condiciones señaladas en el inciso anterior de este numeral.

12. Si después de aplicar los criterios anteriormente mencionados persiste el empate:

(a) La Entidad ordenará a los Proponentes empatados en orden alfabético según el nombre completo de la persona natural, la persona jurídica o el Proponente Plural. En caso de que dos o más proponentes tengan el mismo nombre se colocará primero en el orden a quienes hayan presentado primero en el tiempo sus ofertas. Una vez ordenados, le asignará un número entero a cada uno de estos de forma ascendente, de tal manera que al primero de la lista le corresponda el 1.

(b) Seguidamente, la Entidad debe tomar la parte entera (números a la izquierda de la coma decimal) de la TRM que rigió el día del cierre del proceso. La Entidad debe dividir esta parte entera entre el número total de Proponentes en empate, para posteriormente tomar su residuo y utilizarlo en la selección final.

(c) Realizados estos cálculos, la Entidad seleccionará a aquel Proponente que presente coincidencia entre el número asignado y el residuo encontrado. En caso de que el residuo sea cero (0), se escogerá al Proponente con el mayor número asignado.

Nota 1: Los factores de desempate deberán aplicarse en armonía con los Acuerdos Comerciales vigentes suscritos por Colombia. De esta manera, en el evento en que el empate se presente entre ofertas cubiertas por un Acuerdo Comercial, se aplicarán los factores de desempate que sean compatibles con los mencionados Acuerdos.

Nota 2: Si el empate entre las propuestas se presenta con un Proponente, bien o servicio extranjero cuyo país de origen no tiene Acuerdo Comercial con Colombia, ni trato nacional por reciprocidad o con ocasión de la normativa comunitaria, se dará aplicación a todos los criterios de desempate previstos en el presente numeral.

Nota 3: Conforme con el artículo 18 de la Ley 1712 de 2014 y los artículos 5 y 6 de la Ley 1581 de 2012, la Entidad garantizará el derecho a la reserva legal de toda aquella información que acredita el cumplimiento de los factores de desempate de: i) las mujeres víctimas de violencia intrafamiliar, ii) las personas en proceso de reincorporación y/o reintegración y iii) la población indígena, negra, afrocolombiana, raizal, palenquera, Rrom o gitana.

De acuerdo con lo anterior, en la plataforma del SECOP no se publicará la información relacionada con los factores de desempate de personas en procesos de reincorporación o reintegración o mujeres víctimas de violencia intrafamiliar o la población indígena, negra, afrocolombiana, raizal, palenquera, Rrom o gitana, puesto que su público conocimiento puede afectar el derecho a la intimidad de los oferentes o de sus trabajadores o socios o accionistas.

Nota 4: Para efectos de los factores de desempate dispuestos en este numeral, se entiende por experiencia acreditada en la oferta, la sumatoria de los contratos que demuestren la experiencia general de la actividad principal, expresados en salarios mínimos mensuales legales vigentes (SMMLV).

## 6. ASIGNACIÓN DE RIESGOS

*Numeral 6. Artículo 2.2.1.1.2.1.1 del Decreto 1082 de 2015*



La tipificación, estimación y distribución de los riesgos previsible del contrato objeto del presente proceso de selección, se sujetarán a los criterios definidos en este numeral, sin perjuicio del alcance de las obligaciones a cargo de cada una de las partes, de acuerdo con las previsiones legales pertinentes, la naturaleza del contrato y el contenido del pliego de condiciones, considerando, preponderantemente, que, será responsabilidad del contratista la ejecución del contrato de conformidad con los estudios, parámetros y condiciones técnicas que forman parte del presente proceso, y por LA ENTIDAD será el pago del valor pactado. Las partes entienden como riesgo contractual previsible aquella amenaza, peligro o acontecer futuro e incierto que por la experiencia técnica y profesional de los contratantes son razonablemente previsible, y que en el evento de materializarse pueden generar daños y perjuicios a una de las partes o ambas, presentándose desequilibrio económico de la ecuación contractual.

Para el efecto se tipifican los siguientes:

- A. **TIPIFICACIÓN.** Es determinar, definir los diferentes riesgos que se pueden presentar de acuerdo con la clase y naturaleza del contrato y de las obligaciones del contrato.
- B. **ESTIMACIÓN.** Los riesgos previsible asignados al contratista se estiman, para el contrato objeto del presente proceso de selección, como de alto impacto, mediano impacto o bajo impacto, y su costo de asunción se considera incluido dentro del valor de administración que se presente en la propuesta económica, sin que el contratista pueda reclamar, por el hecho de la concreción de uno o varios de los riesgos estimados un valor adicional.
- C. **ASIGNACIÓN.** Es el resultado de la tipificación y estimación de los riesgos previsible, con el objeto de que sean considerados oportuna y eficientemente y para establecer cuál de las partes soportará las consecuencias negativas de su materialización.
- D. **TIPIFICACIÓN, ESTIMACIÓN Y ASIGNACIÓN DEL RIESGO DE LA CONTRATACIÓN.**
- E. **RESPONSABILIDAD.** En todo caso, el proponente que resulte adjudicatario del contrato, tendrá la absoluta responsabilidad en la ejecución de todas las actividades necesarias para la total y cabal ejecución del objeto contractual. Por lo tanto, el proponente debe considerar todos los aspectos técnicos, económicos y financieros, y del mercado para evitar la ocurrencia de situaciones y materialización de riesgos que afecten la cabal ejecución del contrato y la permanencia de la ecuación contractual durante toda la vigencia del contrato, y en tal evento, serán de su cargo y responsabilidad los gastos que esto conlleve.

Se entienden como riesgos involucrados en la contratación todas aquellas circunstancias que, de presentarse durante el desarrollo y ejecución del contrato, pueden alterar el equilibrio financiero del mismo.

**Evaluación y calificación del riesgo:**

**Probabilidad del riesgo:**

	CATEGORÍA	VALORACIÓN
<b>PROBABILIDAD</b>	Raro ( puede ocurrir excepcionalmente)	1
	Improbable ( puede ocurrir en cualquier momento futuro)	2
	Posible ( puede ocurrir en cualquier momento)	3
	Probable ( probablemente pueda ocurrir)	4
	Casi cierto ( ocurre en la mayoría de circunstancias)	5

**Impacto del riesgo:**

IMPACTO					
<b>CALIFICACIÓN CUALITATIVA</b>	Obstruye la ejecución del contrato de manera intrascendente	Dificulta la ejecución del contrato de manera baja. Aplicando	Afecta la ejecución del contrato sin alterar el	Obstruye la ejecución del contrato sustancialmente pero aun así	Perturba la ejecución del contrato de manera grave imposibilitando la

		medidas mínimas se puede lograr el objeto contractual.	beneficio para las partes.	permite la consecución del objeto contractual	consecución del objeto contractual	
<b>CALIFICACIÓN MONETARIA</b>	Los sobre costos no representan más del (1%) el valor del contrato	Los sobrecostos no representan más del (5 %) del valor del contrato	Genera un impacto sobre el valor del contrato entre el (5%) y el (15%) del valor del contrato	Incrementa el valor del contrato entre (15%) y el (30%)	Impacto sobre el valor del contrato en más del (30%) del valor del contrato	
<b>CATEGORÍA</b>	<b>VALORACIÓN</b>	<b>INSIGNIFICANTE</b>	<b>MENOR</b>	<b>MODERADO</b>	<b>MAYOR</b>	<b>CATASTRÓFICO</b>
		1	2	3	4	5

**Valoración del riesgo:**

IMPACTO							
CALIFICACIÓN CUALITATIVA		Obstruye la ejecución del contrato de manera intrascendente	Dificulta la ejecución del contrato de manera baja. Aplicando medidas mínimas se puede lograr el objeto contractual	Afecta la ejecución del contrato sin alterar el beneficio para las partes	Obstruye la ejecución del contrato sustancialmente pero aun así permite la consecución del objeto contractual	Perturba la ejecución del contrato de manera grave imposibilitando la consecución del objeto contractual	
CALIFICACIÓN MONETARIA		\$ -	\$ -	\$ -	\$ -	\$ -	
CATEGORÍA	VALORACIÓN	INSIGNIFICANTE	MENOR	MODERADO	MAYOR	CATASTRÓFICO	
		1	2	3	4	5	
<b>PROBABILIDAD</b>	Raro	1	2	3	4	5	6
	Improbable	2	3	4	5	6	7
	Posible	3	4	5	6	7	8
	Probable	4	5	6	7	8	9
	Casi cierto	5	6	7	8	9	10

**Categoría del riesgo:**

VALORACIÓN	CATEGORÍA
10, 9 Y 8	Riesgo Extremo
6 Y 7	Riesgo Alto
5	Riesgo Medio
2,3 Y 4	Riesgo Bajo

**Asignación de los riesgos:**

No.	Clase	Fuente	Etapas	Tipo	Descripción (que Puede Pasar Y Como Puede Ocurred)	Consecuencia De La Ocurrencia Del Riesgo	Probabilidad	Impacto	Valoración del Riesgo (No.)	Categoría	¿a quién se le asigna?
1	G	E	P,S,C,E	Sociales o políticos	CAMBIO DE RÉGIMEN POLÍTICO	CAMBIO CONJUNTO DE INSTITUCIONES POLÍTICAS POR	1	4	5	Medio	Entidad

						MEDIO DE LAS CUALES EL ESTADO ORGANIZA LA MANERA DE EJERCER EL PODER SOBRE LA SOCIEDAD.					
2	G	E	C,E	Sociales o políticos	OCURRENCIA DE PAROS O HUELGAS	LA SUSPENSIÓN TEMPORAL O DEFINITIVA DEL CONTRATO.	2	3	5	Medio	Entidad
3	G	E	C,E	Sociales o políticos	INESTABILIDAD DEL ORDEN SOCIAL Y GRAVE ALTERACIÓN DE ORDEN PÚBLICO	LA SUSPENSIÓN TEMPORAL O DEFINITIVA DEL CONTRATO.	1	4	5	Medio	Entidad
4	G	E	P,S,C,E	Regulatorio	CAMBIO DE NORMAS, DISPOSICIONES O DIRECTRICES QUE DEBA ADOPTAR LA ADMINISTRACIÓN POR SER APLICABLES AL PROCESO CONTRACTUAL, EN CADA UNA DE SUS ETAPAS, CON EXCEPCIÓN DE NORMAS TRIBUTARIAS	DEBER DE MODIFICAR LOS PROCEDIMIENTOS Y DOCUMENTACIÓN A LO DETERMINADO POR LOS CAMBIOS DE NORMAS, DISPOSICIONES O DIRECTRICES	2	3	5	Medio	Entidad/Contratista
5	G	E	E	Operacional	RESTRICCIÓN EN LAS VÍAS QUE CONTEMPLAN LA LEY Y DEMÁS QUE IMPIDAN LA LLEGADA OPORTUNA DE LOS SUMINISTROS REQUERIDOS	AFECTACIÓN GARANTÍA DE CALIDAD	4	3	6	Alto	Contratista
6	G	E	E	Operacional	INADECUADA EJECUCIÓN PRESUPUESTAL DE LOS RECURSOS ASIGNADOS CIERRE DE CANTERAS CERCANAS	NO EJECUCIÓN DEL CONTRATO	1	5	6	Medio	Contratista
7	G	E	E	Operacional	EL COMPORTAMIENTO DEL MERCADO, TALES COMO LA FLUCTUACIÓN DE LOS PRECIOS DE LOS COMBUSTIBLES Y ESPECULACIÓN DE LOS MISMOS, ENTRE OTROS.	QUE POR LA FLUCTUACIÓN DE LA MONEDA EL PRECIO DEL COMBUSTIBLE, SE INCREMENTE Y, QUE NO SE HA LLEGUEN LOS ELEMENTOS POR DESEQUILIBRIO ECONÓMICO DE PRECIO OFERTADO	3	3	6	Alto	Contratista
8	G	E	E	Operacional	LA INADECUADA PROYECCIÓN DE COSTOS ECONÓMICOS INCURRIDOS POR EL CONTRATISTA EN LA EJECUCIÓN DEL CONTRATO AL MOMENTO DE PRESENTAR SU PROPUESTA ECONÓMICA A LA ADMINISTRACIÓN.	QUE SOLICITE CAMBIAR SU PROPUESTA ECONÓMICA DURANTE LA EJECUCIÓN DEL CONTRATO	1	1	2	Bajo	Contratista

9	G	E	E	Naturaleza	EVENTOS NATURALES PREVISIBLES EN LOS CUALES NO HAY INTERVENCIÓN HUMANA QUE PUEDAN TENER IMPACTO EN LA EJECUCIÓN DEL CONTRATO, COMO LOS TEMBLORES, INUNDACIONES, LLUVIAS, SEQUÍAS, ENTRE OTROS.	LA SUSPENSIÓN TEMPORAL O DEFINITIVA DEL CONTRATO.	4	4	8	Extremo	Contratista/Entidad
---	---	---	---	------------	--	---	---	---	---	---------	---------------------

**TRATAMIENTO DE LOS RIESGOS ASIGNADOS:**

No.	TRATAMIENTO / CONTROLES A SEGUIR IMPLEMENTANDO	Impacto Después Del Tratamiento				Persona Responsable Por Implementar El Tratamiento	Fecha (Inicio del Tratamiento)	Fecha (Tratamiento Completo)	Monitoreo Y Revisión	
		PROBABILIDAD	IMPACTO	VALORACIÓN	CATEGORÍA				¿cómo Se Realiza El Monitoreo?	Periodicidad ¿cuándo?
1	REVISIÓN CONSTANTE DE LA NORMATIVA EXPEDIDA POR EL GOBIERNO	1	4	5	Medio	Entidad	Al iniciar la ejecución	Al agotarse el presupuesto asignado	Revisiones periódicas	Cuando finalice el servicio
2	CONTAR CON EL APOYO DE LAS AUTORIDADES	2	3	5	Medio	Entidad	Durante la ejecución del contrato	Al agotarse el presupuesto asignado	Revisiones constantes	Cada vez que se presente la necesidad
3	CONTAR CON EL APOYO DE LAS AUTORIDADES	1	4	5	Medio	Entidad	Durante la ejecución del contrato	Hasta la finalización del contrato	Revisiones constantes	Cada vez que se generen actuaciones contractuales
4	REVISIÓN CONSTANTE DE LA NORMATIVA EXPEDIDA POR EL GOBIERNO	2	3	5	Medio	Entidad/Contratista	Al iniciar la ejecución	Hasta la finalización del contrato	Revisiones constantes	Cada vez que se generen actuaciones contractuales
5	CONSTANTE MONITOREO DE LAS VÍAS Y POSIBLES ACCESOS	4	3	6	Alto	Contratista	Durante la ejecución del contrato	Hasta la finalización de la cobertura de la garantía	Mediante la verificación de la póliza y llegado el caso la reclamación ante la aseguradora	Cada vez que se presente la necesidad
6	IDENTIFICACIÓN DE CANTERAS CERCANAS	1	5	6	Medio	Contratista	Durante la etapa precontractual	Hasta la iniciación del contrato	Revisiones constantes	Cada vez que se generen actuaciones contractuales
7	REVISIÓN CONSTANTE DE LA NORMATIVA EXPEDIDA POR EL GOBIERNO	3	3	6	Alto	Contratista	Durante la ejecución del contrato	Hasta la finalización de la cobertura de la garantía	Mediante la verificación de la póliza y llegado el caso la reclamación ante la aseguradora	Cada vez que se presente la necesidad
8	ANÁLISIS FINANCIERO	1	1	2	Bajo	Contratista	Durante la etapa precontractual	Hasta la iniciación del contrato	Revisiones constantes	Cada vez que se generen actuaciones contractuales

9	PRECAUCIÓN EN LA ENTREGA DE LOS ELEMENTOS	4	4	8	Extremo	Entidad/Contratista	Durante la ejecución del contrato	Hasta la finalización del contrato	Revisiones constantes	Cada vez que se presente la necesidad
---	---	---	---	---	---------	---------------------	-----------------------------------	------------------------------------	-----------------------	---------------------------------------

## 7. LAS GARANTÍAS QUE LA ENTIDAD ESTATAL CONTEMPLA EXIGIR EN EL PROCESO DE CONTRATACIÓN

(Numeral 7 Artículo 2.2.1.1.2.1.1 Decreto 1082 de 2015)

### 7.1 GARANTÍA DE SERIEDAD DE LA OFERTA

El Proponente debe presentar con la propuesta una Garantía de seriedad de la oferta que cumpla con los parámetros, condiciones y requisitos que se indican en este numeral.

Cualquier error o imprecisión en el texto de la Garantía presentada será susceptible de aclaración por el Proponente hasta el término de traslado del informe de evaluación. Sin embargo, la no entrega de la garantía no es subsanable y se rechazará la oferta.

Las características de las Garantías son las siguientes:

Característica	Condición
Clase	Cualquiera de las clases permitidas por el artículo 2.2.1.2.3.1.2 del Decreto 1082 de 2015, a saber: (i) contrato de seguro contenido en una póliza, (ii) Patrimonio autónomo y (iii) Garantía Bancaria.
Asegurado/beneficiario	ALCALDÍA DE ARMERO GUAYABAL identificada con NIT 890.700.982-0
Amparos	La sanción derivada del incumplimiento del ofrecimiento en los eventos señalados en el artículo 2.2.1.2.3.1.6 del Decreto 1082 de 2015 o la norma que la modifique, sustituya o complemente.
Vigencia	3 meses contados a partir de la fecha de cierre del Proceso de Contratación. En caso de modificarse la fecha del cierre del proceso, se tendrá como referencia para establecer el plazo de vigencia del certificado la fecha originalmente definida en el Pliego de Condiciones.
Valor Asegurado	Quince por ciento (15%) del Presupuesto Oficial del Proceso de Contratación
Tomador	<ul style="list-style-type: none"> <li>Para las personas jurídicas: la Garantía deberá tomarse con el nombre o razón social y tipo societario que figura en el certificado de existencia y representación legal expedido por la Cámara de Comercio respectiva y no solo con su sigla, a no ser que en el referido documento se exprese que la sociedad podrá denominarse de esa manera.</li> <li>Para los Proponentes Plurales: la Garantía deberá ser otorgada por todos los integrantes del Proponente Plural, para lo cual se tiene que relacionar claramente los integrantes, su identificación y porcentaje de participación, quienes para todos los efectos serán los otorgantes de esta.</li> </ul>

Si en el desarrollo del Proceso de Contratación se modifica el Cronograma, el Proponente deberá ampliar la Garantía de seriedad de la oferta hasta la aprobación de la Garantía de cumplimiento del contrato.

La propuesta tendrá una validez igual al término de vigencia establecido para la Garantía de seriedad de la oferta. Durante este período la propuesta será irrevocable, de tal manera que el Proponente no podrá retirar ni modificar los términos o condiciones de la misma, so pena de que la Entidad pueda hacer efectiva la Garantía de seriedad de la oferta.

#### Aplicación del Decreto 1860 de 2021 (Criterios Diferenciales):

CRITERIO DIFERENCIAL	
<b>CRITERIO DIFERENCIAL PARA MIPYMES - EMPRESAS Y EMPRENDIMIENTOS DE MUJERES</b>	Constituir a favor del ALCALDÍA DE ARMERO GUAYABAL identificada con NIT: 890700982-0 una póliza de Seguros a favor de entidades públicas o garantía bancaria, expedida por una entidad debidamente constituida y autorizada para funcionar en Colombia por una suma equivalente al diez por ciento (10%) del presupuesto oficial, y su vigencia se extenderá desde el momento de la presentación de la oferta hasta la aprobación de la garantía de cumplimiento. El periodo de vigencia de la garantía deberá cubrir como mínimo noventa (90) días, contados a partir de la presentación de la propuesta.



Asegurado/ beneficiario	ALCALDÍA DE ARMERO GUAYABAL identificada con NIT 890.700.982-0		
Amparos, vigencia y valores asegurados	<b>Amparo</b>	<b>Vigencia</b>	<b>Valor Asegurado</b>
	Cumplimiento general del contrato y el pago de las multas y la cláusula penal pecuniaria que se le impongan	Hasta la liquidación del contrato	Diez por ciento (10%)
	Pago de salarios, prestaciones sociales legales e indemnizaciones laborales del personal que el contratista haya de utilizar en el territorio nacional para la ejecución del contrato	Plazo del contrato y tres (3) años más.	Cinco por ciento (5%)
	Calidad de los bienes	Duración del contrato y tres (3) años más contados a partir de la expedición de la póliza	Diez (10%) por ciento del valor total del contrato
Tomador	<ul style="list-style-type: none"> <li>• Para las personas jurídicas: la garantía deberá tomarse con el nombre o razón social y tipo societario que figura en el certificado de existencia y representación legal expedido por la Cámara de Comercio respectiva, y no sólo con su sigla, a no ser que en el referido documento se exprese que la sociedad podrá denominarse de esa manera.</li> <li>• No se aceptan garantías a nombre del representante legal o de alguno de los integrantes del consorcio. Cuando el contratista sea una unión temporal o consorcio, se debe incluir razón social, NIT y porcentaje de participación de cada uno de los integrantes.</li> <li>• Para el contratista conformado por una estructura plural (unión temporal, consorcio): la garantía deberá ser otorgada por todos los integrantes del Contratista, para lo cual se deberá relacionar claramente los integrantes, su identificación y porcentaje de participación, quienes para todos los efectos serán los otorgantes de la misma.</li> </ul>		
Información necesaria dentro de la póliza	<ul style="list-style-type: none"> <li>• Número y año del contrato</li> <li>• Objeto del contrato</li> <li>• Firma del representante legal del contratista</li> <li>• En caso de no usar centavos, los valores deben aproximarse al mayor Ej. Cumplimiento si el valor a asegurar es \$14.980.420,20 aproximar a \$14.980.421</li> </ul>		

El contratista está obligado a restablecer el valor de la garantía cuando esta se vea reducida por razón de las reclamaciones que efectúe la entidad, así como, a ampliar las garantías en los eventos de adición y/o prórroga del contrato. El no restablecimiento de la garantía por parte del contratista o su no adición o prórroga, según el caso, constituye causal de incumplimiento del contrato y se iniciarán los procesos sancionatorios a que haya lugar.

### 7.2.2 GARANTÍA DE RESPONSABILIDAD CIVIL EXTRA CONTRACTUAL

El contratista deberá contratar un seguro que ampare la responsabilidad civil extracontractual de la Entidad con las siguientes características:

Característica	Condición
Clase	Contrato de seguro contenido en una póliza
Asegurados	ALCALDÍA DE ARMERO GUAYABAL identificada con NIT 890.700.982-0 y el Contratista
Tomador	<ul style="list-style-type: none"> <li>• Para las personas jurídicas: la garantía deberá tomarse con el nombre o razón social y tipo societario que figura en el certificado de existencia y representación legal expedido por la Cámara de Comercio respectiva, y no sólo con su sigla, a no ser que en el referido documento se exprese que la sociedad podrá denominarse de esa manera.</li> <li>• No se aceptan garantías a nombre del representante legal o de alguno de los integrantes del consorcio. Cuando el contratista sea una unión temporal o consorcio, se debe incluir razón social, NIT y porcentaje de participación de cada uno de los integrantes.</li> </ul>

	<ul style="list-style-type: none"> <li>Para el contratista conformado por una estructura plural (unión temporal, consorcio): la garantía deberá ser otorgada por todos los integrantes de la estructura plural, para lo cual se deberá relacionar claramente los integrantes, su identificación y porcentaje de participación, quienes para todos los efectos serán los otorgantes de la misma.</li> </ul>
Valor	Doscientos (200) SMMLV
Vigencia	Igual al período de ejecución del contrato.
Beneficiarios	Terceros afectados y ALCALDÍA DE ARMERO GUAYABAL identificada con NIT 890.700.982-0
Amparos	Responsabilidad Civil Extracontractual de la entidad, derivada de las actuaciones, hechos u omisiones del contratista o subcontratistas autorizados. El seguro de responsabilidad civil extracontractual debe contener como mínimo los amparos descritos en el numeral 3° del artículo 2.2.1.2.3.2.9 del Decreto 1082 de 2015.
Información necesaria dentro de la póliza	<ul style="list-style-type: none"> <li>Número y año del contrato</li> <li>Objeto del contrato</li> <li>Firma del representante legal del contratista</li> <li>En caso de no usar centavos, los valores deben aproximarse al mayor Ej. Cumplimiento si el valor a asegurar es \$14.980.420,20 aproximar a \$14.980.421</li> </ul>

En esta póliza solamente se podrán pactar deducibles con un tope máximo del diez por ciento (10%) del valor de cada pérdida sin que en ningún caso puedan ser superiores a dos mil (2.000) SMMLV

Este seguro deberá constituirse y presentarse para aprobación de la entidad, dentro del mismo término establecido para la garantía única de cumplimiento.

Las franquicias, coaseguros obligatorios y demás formas de estipulación que conlleven asunción de parte de la pérdida por la entidad asegurada no serán admisibles.

El contratista deberá anexar el comprobante de pago de la prima del seguro de responsabilidad civil extracontractual.

**8. LA INDICACIÓN SI EL PROCESO DE CONTRATACIÓN ESTA COBIJADO POR UN ACUERDO COMERCIAL.**

(Numeral 8. ARTICULO 2.2.1.1.2.1.1. del Decreto 1082 de 2015)

El Proceso de Contratación está cubierto por los siguientes Acuerdos Comerciales y por la Decisión 439 de la Secretaría de la Comunidad Andina de Naciones (CAN):

Acuerdo Comercial	Entidad Estatal incluida	Umbral	Excepción aplicable	Proceso de Contratación cubierto
Alianza Pacifico	Chile	Bienes y servicios \$1.147.016.154 COP Servicios de construcción \$28.675.403.847 COP	-	NO
	México	-	-	NO
	Perú	Bienes y servicios \$ 1.147.016.154 COP Servicios de Construcción \$28.675.403.847 COP	-	NO
Canadá	NO	-	-	NO
Chile	SI	bienes y servicios: \$ 1.148.221.780 servicios construcción: \$ 28.705.544.496 NO	-	NO
Corea	SI	bienes y servicios: \$ 1.147.000.000 servicios construcción: \$ 86.020.000.000 NO	-	NO
Costa Rica	SI	bienes y servicios: \$ 2.030.722.904 servicios construcción: \$ 28.617.834.543 NO	-	NO
Estados Unidos	SI	bienes y servicios: \$ 1.131.227.573 servicios construcción: \$ 28.280.689.315 NO	-	NO
Estados AELC	SI	bienes y servicios: \$ 2.030.722.904 servicios construcción: \$ 28.617.834.543 NO	No	NO
Triángulo Norte	El Salvador	A partir de la menor cuantía SI	1, 2, 3, 4, 5, 6, 7, 9, 14, 20, 38, 48, 49, 59. Aplica: 38: Los servicios de construcción.	NO
	Guatemala	A partir de la menor cuantía SI	1, 2, 3, 4, 5, 6, 7, 9, 14, 20, 21, 50, 51, 52, 53, 59.	SI
	Honduras	NO	-	NO
Unión Europea	SI	bienes y servicios: \$ 1.131.227.573 servicios construcción: \$ 28.280.689.315	-	NO

Reino Unido De Gran Bretaña E Irlanda Del Norte	SI	NO bienes y servicios: \$1.148.221.780 servicios construcción: \$28.705.544.496 NO	-	NO
Estados Unidos Mexicanos	NO	-	-	NO
Decisión 439 de 1998 de La secretaria de la CAN	SI	SI	NO	SI
Israel	SI	bienes y servicios: 250.000 DEG servicios construcción: 5.000.000 DEG NO	-	POR COMPUTAR

En consecuencia, la entidad concederá trato nacional a proponentes y servicios de los Estados que cuenten con un Acuerdo Comercial que cubra el Proceso de Contratación.



Adicionalmente, los proponentes de estados con los cuales el Gobierno Nacional haya certificado la existencia de trato nacional por reciprocidad recibirán este trato.

**RESPONSABLES**

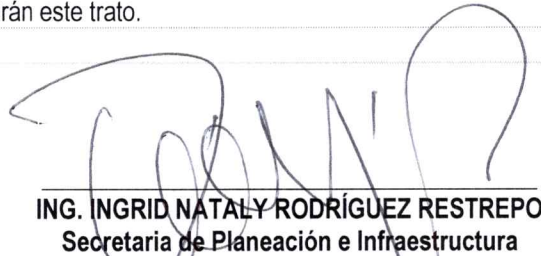
Firma:



**ING. INGRID NATALY RODRÍGUEZ RESTREPO**  
Secretaria de Planeación e Infraestructura

FUNCIONARIO, CONTRATISTA O ASESOR	NOMBRE	PROFESIÓN/DEPENDENCIA	VO. BO.
Proyecto Aspectos Económicos y Financieros:	DIANA AYALA SALAZAR	PROFESIONAL EN CONTADURÍA PÚBLICA/SECRETARIA DE PLANEACIÓN E INFRAESTRUCTURA	
Proyecto Aspectos Técnicos	ESTEBAN GONZÁLEZ RAMÍREZ	INGENIERO CIVIL/ SECRETARIA DE PLANEACIÓN E INFRAESTRUCTURA	
Reviso Aspectos Jurídicos	A&E ASESORÍAS, CONSULTORÍAS, Y SERVICIOS INTEGRALES	ASESOR JURÍDICO/SECRETARIA DE GOBIERNO	 Correo Electrónico

Los arriba firmantes declaramos que hemos revisado el presente documento y lo encontramos ajustado a las normas y disposiciones legales vigentes y por lo tanto, bajo nuestra propia responsabilidad, lo presentamos para la firma de quien suscribe.