



ESTUDIOS PREVIOS

INTERVENTORÍA TÉCNICA, ADMINISTRATIVA, FINANCIERA, CONTABLE, AMBIENTAL Y LEGAL DEL CONTRATO CUYO OBJETO ES “ESTUDIOS, DISEÑOS Y CONSTRUCCIÓN DEL PROYECTO ESTACIÓN DE BOMBEROS DEL MUNICIPIO DE BOSCONIA, CESAR”.

| | |
|---------------------------------|--------------------------------------------------------------------------------------------------------------------------------------------------------------------------------------------------------------------|
| ENTIDAD | MUNICIPIO DE BOSCONIA - CESAR |
| DEPENDENCIA QUE PROYECTA | NELSON ANDRES ACEVEDO GOMEZ - Secretaría de Planeación, y Desarrollo Sostenible |
| FECHA DEL ESTUDIO PREVIO | Mayo 15 de 2026. |
| OBJETO PROYECTO: | “INTERVENTORÍA TÉCNICA, ADMINISTRATIVA, FINANCIERA, CONTABLE, AMBIENTAL Y LEGAL DEL CONTRATO CUYO OBJETO ES “ESTUDIOS, DISEÑOS Y CONSTRUCCIÓN DEL PROYECTO ESTACIÓN DE BOMBEROS DEL MUNICIPIO DE BOSCONIA, CESAR”. |
| CODIGO BPIN | 202600000002036 |
| TIPO DE CONTRATO | Consultoría |

De conformidad con los numerales 7 y 12 del artículo 25, párrafo 1o del artículo 2 de la Ley 1150 de 2007, reglamentado por el artículo 2.2.1.1.2.1.1. del Decreto 1082 de 2015, se realiza el presente estudio de conveniencia y oportunidad con miras a iniciar el trámite de un proceso de selección así:

1. DESCRIPCION DE LA NECESIDAD QUE SE PRETENDE SATISFACER CON EL PROCESO DE CONTRATACION. (Art. 2.2.1.1.2.1.1. del Decreto 1082 de 2015 No 1.).

En cumplimiento del convenio interadministrativo No 004 del 2025, suscrito con LA UNIDAD ADMINISTRATIVA ESPECIAL DIRECCION NACIONAL DE BOMBEROS, del MINISTERIO DEL INTERIOR, El Municipio de Bosconia adelantó la Licitación Pública No: LOP-04-2025, para la suscripción del contrato de obras, cuyo objeto es: “ESTUDIOS, DISEÑOS Y CONSTRUCCIÓN DEL PROYECTO ESTACIÓN DE BOMBEROS DEL MUNICIPIO DE BOSCONIA, CESAR”; concebida como un paso esencial para fortalecer la infraestructura de seguridad del municipio, mejorar la capacidad de respuesta ante emergencias, y garantizar la protección y bienestar de sus habitantes, en cumplimiento con los estándares nacionales e internacionales de gestión del riesgo y protección civil.

La Ley 1474 de 2011, en su artículo 83 establece lo siguiente: *“Con el fin de proteger la moralidad administrativa, de prevenir la ocurrencia de actos de corrupción y de tutelar la transparencia de la actividad contractual, las entidades públicas están obligadas a vigilar permanentemente la correcta ejecución del objeto contratado a través de un supervisor o un interventor, según corresponda.*

(...)

La interventoría consistirá en el seguimiento técnico, que sobre el cumplimiento del contrato realice una



*persona natural o jurídica contratada para tal fin por la Entidad Estatal, cuando el seguimiento del contrato suponga conocimiento especializado en la materia, o cuando la complejidad o la extensión del mismo lo justifiquen. No obstante, lo anterior cuando la entidad lo encuentre justificado acorde a la naturaleza del contrato principal, **podrá contratar el seguimiento administrativo, técnico, financiero, contable, jurídico del objeto o contrato dentro de la interventoría (...)**" (Subrayado fuera de texto)*

Con base en lo anterior dada la naturaleza del contrato a celebrar, la diversidad, complejidad y extensión de las actividades contempladas en el mismo, según objeto del proceso Licitatorio No. LOP-04-2025, y que el Municipio de Bosconia no cuenta en su planta con el personal requerido e idóneo para realizar de manera adecuada la respectiva vigilancia y control del mismo, se hace necesario que el desarrollo de aquel, sea supervisado y vigilado, técnica, administrativa, financiera, contable, ambiental y jurídicamente por un consultor externo, idóneo, capacitado, con experiencia en este tipo de actividades, que le garantice al municipio un adecuado ejercicio de interventoría y por ende su correcta ejecución.

Con el fin de satisfacer la anterior necesidad, la Ley 1150 de 2007, Artículo 2, Numeral 3, modificado por el Decreto 019 de 2012 Artículo 219 en concordancia con el Decreto 1082 de 2015, Artículo 2.2.1.2.1.3.1. Señala que las "(...) Entidades Estatales deben seleccionar sus contratistas a través del concurso de méritos para la prestación de servicios de consultoría de que trata el numeral 2 del artículo 32 de la Ley 80 de 1993 y para los proyectos de arquitectura".

Así las cosas, para satisfacer la necesidad descrita en presente estudio, se hace necesaria la celebración de un contrato de interventoría con una persona natural o jurídica especializada que realice la interventoría externa en los aspectos técnicos, económicos, administrativos, social, legal y financieros que garantice la normal ejecución, seguimiento y evaluación de los contratos aquí descritos, exigiendo de manera estricta las obligaciones del mismo.

2. OBJETO A CONTRATAR, CON SUS ESPECIFICACIONES Y LA IDENTIFICACIÓN DEL CONTRATO A CELEBRAR. (Art. 2.2.1.1.2.1.1. del Decreto 1082 de 2015 No 2.).

2.1. OBJETO: El objeto del proceso a realizar es: "“ESTUDIOS, DISEÑOS Y CONSTRUCCIÓN DEL PROYECTO ESTACIÓN DE BOMBEROS DEL MUNICIPIO DE BOSCONIA, CESAR”, según detalle señalado en la descripción de la necesidad, del presente estudio previo.

2.2. Clasificación UNSPSC: La clasificación de los bienes y servicios, objeto del Proceso de Contratación, son los siguientes.

| Clasificación UNSPSC | Descripción |
|-----------------------------|-------------------------------------------------------------------|
| 80101600 | Gerencia de proyectos |
| 80101500 | Servicios de Consultoría de negocios y administración corporativo |
| 80161500 | Servicios de apoyo gerencial |
| 81101500 | Servicios de Ingeniería Civil. |

Buscador: <http://www.colombiacompra.gov.co/Clasificacion>

Codificación: http://www.colombiacompra.gov.co/sites/default/files/manuales/UNSPSC_Spanish_v14_0801.pdf

2.3. IDENTIFICACION DEL CONTRATO A CELEBRAR.

El contrato objeto del proceso de selección es de Consultoría, definido en el numeral 1º del Artículo 32 de la Ley 80 de 1993.



La Ley 80 de 1993, artículo 32, numeral 2, párrafo 2º establece que, “Son también contratos de consultoría los que tienen por objeto la interventoría, asesoría, gerencia de obra o de proyectos, dirección, programación y la ejecución de diseños, planos, anteproyectos y proyectos.”

De igual manera, la Ley 80 de 1993 estipula en el artículo 32, numeral 1, párrafo 2o, que: "En los contratos de obra que hayan sido celebrados como resultado de un proceso de licitación pública, la interventoría deberá ser contratada con una persona independiente de la entidad contratante del contratista quien responderá por los hechos omisiones que le fueren imputables en los términos previstos en el artículo 53 del presente estatuto".

2.4. PLAZO DE EJECUCION: El plazo de ejecución será de SEIS (6) MESES, de 30 días calendarios.

2.5. LUGAR EJECUCIÓN DEL CONTRATO:

2.5.1. Localización General:

Las obras objeto del contrato se desarrollarán en la Zona rural del Municipio, de Bosconia.

El municipio de Bosconia está localizado en la parte noroccidente del departamento de Cesar, limitando al norte con el municipio de El Copey, al oriente con jurisdicción de la ciudad de Valledupar, al sur con el municipio de El Paso y al occidente con el departamento del Magdalena separado de este por el río Ariguani.

El área total del municipio es de 609 km². La cabecera municipal está localizada en el centro del Municipio.

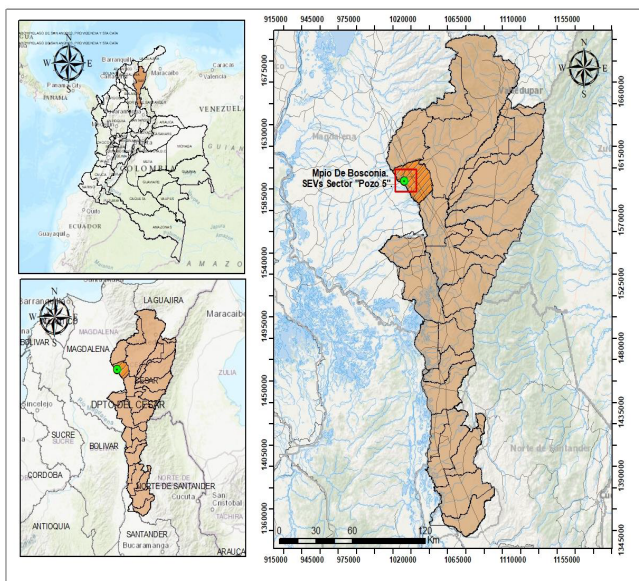

2.5.2. Localización Específica: El predio a intervenir, identificado con la matrícula Inmobiliaria: 190-204197, donde se ejecutarán las obras objeto del proyecto se encuentra ubicado en la Calle 21 No 17- 75 Barrio los Angeles, Bosconia, Cesar, en las cordenas 9°58'34.29"N- 73°53'13.25"O.



El perímetro total del predio es de 2.800 M2.

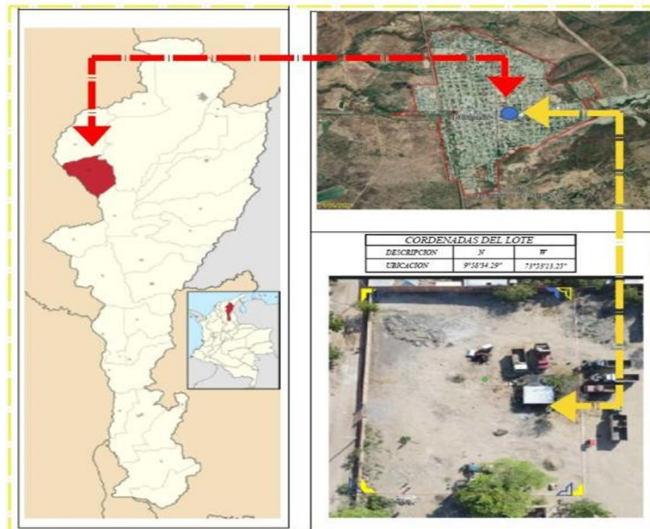

Según el EOT del Municipio de Bosconia Cesar, se encuentra en suelo de uso Institucional del grupo 1, 2 y 3, en área de actividad especializada del tipo 2, el cual permite el desarrollo de este tipo de proyectos.

El predio donde se ejecutará, el proyecto tiene las siguientes áreas y características:

Vías de acceso al predio. La ubicación privilegiada del inmueble, en la zona centro del Municipio, hace que la estación quede ubicada en un punto equidistante a todas las zonas del Municipio y permite una pronta y adecuada reacción, permitiendo la rápida movilización del personal y las unidades de reacción. Así como un fácil y rápido acceso para la fase de construcción de la infraestructura proyectada:





Acceso a servicios Públicos. El inmueble donde se proyecta ejecutar el proyecto, cuenta con disponibilidad de acceso a los servicios públicos básicos de acueducto, alcantarillado y energía eléctrica.



Así las cosas el proyecto tiene en cuenta y cumple con condiciones, de los proyectos Tipo establecidos para la Construcción de Estaciones de bomberos.. (véase Tabla 1).

Tabla 1. Criterios para la construcción de la Estación de Bomberos



| Aspecto | Descripción | Requisito |
|-----------------------------|----------------------------------------------------------------------------------------------------------------------------------------|--------------------------------------------------------------------------------------------------------------------------|
| Lote ³ | Área mínima (m ²) | 1.500 m ² |
| | Dimensiones mínimas | 50 m x 30 m |
| | Posesión del predio por parte de la entidad territorial (certificado de tradición y libertad reciente o documento de de sana posesión) | Unidad |
| Suelo | Tipo suelo (NSR-10)* | C ⁴ |
| | Rango de capacidad portante | Mínimo 10 ton/m ² |
| Ubicación Disponibilidad | Tipo de zona | Realizar estudios geológico, geotécnico e hidrológico. El terreno debe tener acceso a una vialidad primaria o secundaria |
| | Zona de Amenaza Sísmica | Alta |
| | Zona de riesgo sísmico | 7 o menor |
| | Aa | igual o menor a 0.35 |
| Servicios públicos | Acceso | Agua, drenaje y electricidad. |

2.4. ESPECIFICACIONES TECNICAS.

Las especificaciones y Requisitos Técnicos mínimos que se pretende contratar, se detallan en el Anexo Técnico que forma parte de los presentes Estudios previos; Y encuentran en los mismos anexos del proyecto, que será publicado junto con el estudio previo en el portal único de contratación, esto es www.colombiacompra.gov.co y www.contratos.gov.co.

2.4.1. ALCANCE DEL OBJETO

La obra pública objeto de interventoría tiene las especificaciones técnicas descritas en el Anexo técnico, el cual incluye la descripción de las obras e información técnica (localización, obras a ejecutar, especificaciones particulares, etc.) objeto del presente Proceso de selección; y contempla la ejecución de las siguientes actividades:

Estudios, Diseño y Construcción:

1. Estudios:

- 1.1. Levantamiento Topográfico (1)
- 1.2. Estudio de Suelos (2).
- 1.3. Presupuesto y programación de obra.

2. Diseño:

- 2.1. Diseño Arquitectónico.
- 2.2. Diseño URBANO ESPACIO PUBLICO.
- 2.3. DISEÑO ESTRUCTURAL
- 2.4. DISEÑO HIDROSANITARIO Y RCI
- 2.5. DISEÑO ELECTRICO E ILUMINACION

3. Obras.



| ITEM | DESCRIPCIÓN |
|---------------|--------------------------------------------------------|
| | ACTIVIDADES BASICAS OBRA CIVIL (SEGÚN PROYECTO) |
| 1 | ESTACION DE BOMBEROS |
| 1,1 | ACTIVIDADES PRELIMINARES |
| 1,2 | MOVIMIENTO DE TIERRAS |
| 1,3 | ZAPATAS |
| 1,4 | VIGAS DE CIMENTACIÓN |
| 1,5 | ESTRUCTURA |
| 1,6 | ACERO DE REFUERZO |
| 1,7 | SISTEMA DE RED HIDRAULICA |
| 1,8 | CUARTO DE BOMBAS |
| 1,9 | RED ELECTRICA |
| 1.9.1 | INSTALACION ELECTRICA INTERIOR |
| 1.9.2 | INSTALACION ELECTRICA EXTERIOR |
| 1.9.3 | ILUMINACION |
| 1.9.4 | ACOMETIDAS PARCIALES |
| 1.9.5 | URBANISMO |
| 1.9.6 | MEDIA TENSION |
| 1.9.7 | COMUNICACIONES |
| 1.9.8 | SISTEMA DE RESPALDO |
| 1.9.9 | SISTEMA FOTOVOLTAICO |
| 1.10 | MAMPOSTERIA |
| 1.11 | PAÑETES |
| 1.12 | PISOS Y ACABADOS |
| 1.13 | PINTURA, APARATOS SANITARIOS Y ACCESORIOS |
| 1.14 | CARPINTERIA METALICA |
| 1.15 | CUBIERTA |
| 1.16 | RED CONTRA INCENDIOS |
| 1.16.1 | SISTEMA DE PROTECCION |
| 1.16.2 | SISTEMA DE DETECCIÓN Y ALARMA |
| 1.16.3 | SISTEMA DE SEGURIDAD HUMANA |
| 1.17 | URBANISMO |
| 1.18 | ASEO OBRA |

2.4.2. ESPECIFICACIONES ESENCIALES DE LA INTERVENTORIA.

2.4.2.1. OBJETIVO ESPECIFICO.

La Interventoría tendrá como objetivo principal, ejecutar para el Municipio de Bosconia todos los aspectos de supervisión, logística, revisión de estudios, elaboración de informes, presentaciones, liquidación parcial y total del contrato de obra, controlar, exigir, colaborar, absolver, prevenir y verificar la ejecución y el cumplimiento de los trabajos servicios, obras y actividades contratadas. Vigilar el cumplimiento de los componentes socio-ambientales del proyecto.

2.4.2.2. METAS Y ALCANCES

El alcance de la Interventoría será el necesario para dar cumplimiento al objeto contractual. Las funciones de la Interventoría se encuentran en la normatividad vigente en Colombia.

Adicionalmente el Interventor deberá desarrollar los procesos que se indiquen en el pliego de condiciones y requerimientos técnicos, como un mecanismo de control y seguimiento de las actividades realizadas por el contratista de la obra, considerando que los procedimientos aquí descritos son, en todo caso, el mínimo de las actividades a ser realizadas por parte del Interventor para el cumplimiento de sus funciones, por lo cual y en complemento a lo aquí establecido, el Interventor está obligado a verificar y controlar que los contratistas cumplan de manera estricta lo



establecido en los pliegos de condiciones.

La aplicación de los procedimientos aquí descritos, en adición a todos aquellos que a juicio del Interventor resulten pertinentes para el cumplimiento de sus funciones, deberán estar orientados al cumplimiento por parte de los Contratistas de los resultados previstos en los Contratos de Obra. El Interventor deberá tener en cuenta, que la única remuneración existente de acuerdo con el Contrato de Interventoría por concepto de la ejecución de sus funciones, será aquella descrita en el Contrato de Interventoría.

El Municipio, con la selección del interventor pretende que la Interventoría haga el respectivo control administrativo, técnico y financiero para garantizar la correcta inversión de los recursos, ejecución de las actividades inherentes al contrato de referido, acorde a las especificaciones técnicas vigentes, cumplimiento de los cronogramas de actividades, optimización del recurso, liquidez del recurso económico y ejecución continua de los trabajos, para finalmente entregar un servicio con las condiciones óptimas esperadas.

La Interventoría TÉCNICA, ADMINISTRATIVA Y FINANCIERA deberá asegurar que la ejecución del proyecto cumpla con los objetivos propuestos, garantizando la calidad de los materiales a utilizar, su adecuado suministro y la correcta ejecución de las actividades, vigilando la aplicación de los recursos financieros, donde primen la eficiencia, la economía, la celeridad y la calidad en la prestación del servicio, cumplir con los programas socio- ambientales establecidos por el Municipio de Bosconia para este tipo de proyectos.

2.4.2.3. FUNCIONES GENERALES DEL INTERVENTOR.

A partir del perfeccionamiento del contrato de interventoría este se obliga para con el Municipio a cumplir las disposiciones de la Ley 80 de 1993, en especial lo que a responsabilidad se refiere.

El interventor será el responsable ante el Municipio de los trabajos objeto del contrato de "INTERVENTORÍA TÉCNICA, ADMINISTRATIVA, FINANCIERA, CONTABLE, AMBIENTAL Y LEGAL DEL CONTRATO CUYO OBJETO ES "ESTUDIOS, DISEÑOS Y CONSTRUCCIÓN DEL PROYECTO ESTACIÓN DE BOMBEROS DEL MUNICIPIO DE BOSCONIA, CESAR".".

El interventor será responsable ante el Municipio de los perjuicios originados en el mal desempeño de sus funciones, aunque ello no exima al Contratista de la responsabilidad que por el mismo concepto le pueda corresponder.

El interventor no podrá abandonar sus funciones de Interventoría en forma temporal o definitiva hasta tanto se le haya designado o contratado su reemplazo y se haya suscrito la correspondiente acta de entrega de la interventoría, salvo caso de fuerza mayor o caso fortuito.

2.4.2.4. FUNCIONES TECNICAS DEL INTERVENTOR

El interventor en esta etapa deberá realizar las siguientes actividades: Adquirir el conocimiento detallado de la naturaleza de los estudios, enmarcado dentro de los análisis de los respectivos Pliegos de condiciones del Contrato su propuesta técnica y económica, el Cronograma de ejecución y cualquier otro documento que haga parte del contrato.



Prestar la colaboración necesaria a los supervisores y/o comisiones evaluadoras designadas por el Municipio o por las entidades autorizadas por el Instituto y suministrarle todos los datos e informes que ellos demanden, sin perjuicio de la reserva legal a que tales datos e informaciones se encuentren sometidos.

Controlar la ejecución de las obras, exigiendo al Contratista las memorias técnicas de las respectivas actividades, especificaciones, maquinaria requerida y tiempos de ejecución.

Llevar un libro diario de interventoría para registrar en forma oportuna todos los aspectos sobresalientes durante la etapa de construcción de la obra.

Estudiar las sugerencias, reclamaciones y consultas del Contratista y cuando sea pertinente dar traslado de ellas al Municipio incluyendo sus respectivos conceptos, fijando y sustentando la posición de la interventoría en relación con el tema tratado.

Requerir al Contratista por escrito cuando los trabajos contratados no se realicen de acuerdo con el programa de trabajo e inversiones, los avances de las metas sean inferiores a lo programado o las entregas acordadas no se cumplan en su oportunidad.

Supervisar todos los trabajos. Exigirá al Contratista las correspondientes memorias técnicas, los planos respectivos e informes definitivos de cada uno de las obras ejecutadas.

Supervisar el cumplimiento y evaluar periódicamente el avance de los Trabajos del Contratista de acuerdo con el programa aprobado, exigir la aplicación de correctivos en el caso de existir incumplimientos y desviaciones significativas del programa aprobado, recomendar las sanciones que ellos correspondan y, en general, velar porque las obras se desarrollen de acuerdo con los requisitos técnicos establecidos en los Pliegos de condiciones y en la propuesta del Contratista.

Adelantar la coordinación para que el apoyo al Contratista por parte del Municipio y otras entidades en las labores de campo, suministro de información, autorizaciones, permisos, etc., se obtenga oportunamente.

Verificar y exigir la participación en las obras del personal profesional y con la dedicación ofrecidos por el Contratista en su propuesta aprobada y exigir el reemplazo por profesionales de igual o superior calificación cuando el Contratista solicite cambios justificados de los profesionales.

Atender todas las consultas del Contratista sobre la interpretación y alcance de los Pliegos de condiciones, resolviéndolas en cuanto sea de competencia de la Interventoría o trasladándolas al Municipio adjuntando el concepto respectivo. Sugerir al Municipio los cambios y correcciones en los aspectos técnicos de los Pliegos de condiciones que estime conveniente y las medidas que considere apropiadas para mejorar los resultados del trabajo del Contratista.

Someter a consideración del Municipio las modificaciones relativas al contrato de obra, tales como prórrogas, adiciones, etc., acompañando la solicitud con la correspondiente justificación técnica y económica.

Impartir órdenes escritas al Contratista sobre los trabajos de campo y/o oficina que, a criterio de la Interventoría, deben ser ejecutados o modificados para la correcta y eficiente revisión y complementación de las obras y rechazar los trabajos que el Contratista haya adelantado en forma



incorrecta ordenando que se elaboren nuevamente.

Adelantar los ensayos de campo y laboratorio complementarios, que comprueben los resultados técnicos de las obras, si en concepto de la interventoría existen dudas que justifiquen estas comprobaciones.

Realizar un seguimiento permanente de los equipos utilizados por el Contratista llevando un registro de su utilización y del rendimiento de los mismos.

Cuantificar los trabajos realizados y previstos en el contrato de obra, para efectos de pago.

Estudiar y conceptuar acerca de los subcontratos por suscribir por el Contratista, ciñéndose a lo especificado en la propuesta técnica y económica u ordenar su cancelación, en el caso de resultar inconvenientes.

Revisar y aprobar todos los trabajos del Contratista, presentados en forma de informes, especificaciones, memorias de cálculo y planos, y dar aprobación final a los trabajos de ejecución de las obras del proyecto, previo informe al Comité de Seguimiento.

Revisar y aprobar la justificación técnica, Cronograma y demás documentos que presente el Contratista para la ejecución de nuevas actividades no previstas en el alcance original del contrato pero necesarias para cumplir con el objeto del mismo, previa autorización del Municipio y, evaluar, revisar y aprobar los resultados de estas nuevas actividades.

Consignar en actas todos los convenios, acuerdos y pactos requeridos y convenientes para el normal desarrollo de los trabajos del Contratista y en defensa de la Asociación de Usuarios.

Elaborar y presentar mensualmente al Municipio, los informes de Interventoría, describiendo en forma resumida los trabajos realizados por el Contratista y la evaluación sobre su calidad, problemas presentados por la ejecución, y las soluciones y determinaciones adoptadas, avance de las actividades respecto al programa de trabajo del Contratista, los correctivos aplicados para ajustarse al programa de trabajo del Contratista y, cualquier otra Información de interés que permita una visión clara y completa de las obras.

Comunicar al Municipio en forma inmediata todas las determinaciones importantes tomadas en desarrollo de los trabajos y enviar copia de todas las comunicaciones u órdenes dirigidas al Contratista.

Ejecutar las demás actividades que se detallen en el contrato de interventoría como funciones de carácter técnico y administrativo.

2.4.2.5. FUNCIONES ADMINISTRATIVAS DEL INTERVENTOR

Acordar con el Municipio la organización y dedicación de los recursos técnicos y administrativos necesarios, para lograr que la ejecución del contrato se realice de acuerdo a las condiciones particulares del mismo.

Informarse sobre la organización, normas y procedimientos internos del Municipio relacionados



con el manejo del respectivo contrato, así como, sobre las normas de seguridad que sean pertinentes.

Informar al Municipio sobre el desarrollo del contrato. Asimismo, velar porque en los eventos en que el Contratista deba rendir informes, lo haga de acuerdo a lo establecido en el contrato, los Pliegos de condiciones o los requerimientos efectuados por esta entidad.

Velar porque todos los desembolsos entregados al Contratista se utilicen única y exclusivamente en los gastos en que éste deba incurrir con ocasión de la ejecución del contrato principal de obra.

Ejercer la vigilancia y control sobre el cumplimiento, por parte del Contratista, de todas las obligaciones contractuales, para lo cual debe estar familiarizado con el contrato, los Pliegos de condiciones y las especificaciones, así como conocer la propuesta del Contratista y las normas y reglamentaciones aplicables a la ejecución del contrato.

Colaborar con el Municipio en la solución de las reclamaciones surgidas por perjuicios causados a terceros con ocasión de la ejecución del respectivo contrato. Informar oportunamente sobre la ocurrencia de hechos imputables al Contratista que pueda causar perjuicio al Municipio en razón de la ejecución del contrato y colaborar en la solución de los mismos.

Exigir al Contratista la prórroga de las pólizas otorgadas, por el término de suspensión, antes de suscribir el acta pertinente de reiniciación.

Llevar el control de inversiones con el objeto de no sobrepasar el valor del contrato. Elaborar y suscribir con el Contratista las actas para el recibo final de los trabajos, de conformidad con lo establecido en el contrato principal de obra y en las disposiciones legales vigentes.

Llevar en forma ordenada el archivo de la Interventoría para ser entregado al Municipio cuando éste lo requiera. En todo caso dicho archivo deberá ser entregado al momento de la liquidación del contrato.

2.4.2.6. FUNCIONES FINANCIERAS

Velará porque el Contratista adelante desde el inicio del Contrato todas las acciones tendientes a destinar los recursos necesarios para el buen desarrollo de obra.

Dedicará esfuerzos para analizar el riesgo operativo inherente al desarrollo del proyecto orientado a eventos que puedan suceder y que impidan su normal construcción en el tiempo establecido.

2.5. DISPONIBILIDAD PRESUPUESTAL:

No obstante que para publicación de la convocatoria y a publicación del proyecto de pliego de condiciones no será obligatorio tal documento conforme a lo previsto en el artículo 8° de la ley 1150 de 2007, modificado por el artículo 6 de la Ley 1882 de 2018, para la apertura del Proceso de Contratación, se cuenta con el correspondiente certificado de disponibilidad presupuestal **No 2026-000263 de 14 de abril de 2026.**

.....



3. MODALIDAD DE SELECCIÓN DEL CONTRATISTA Y FUNDAMENTOS JURÍDICOS QUE LA JUSTIFICAN. (Art. 2.2.1.1.2.1.1. del Decreto 1082 de 2015 No 3.).

El contrato que se pretende celebrar es un Contrato de Consultoría, conforme lo establecido en numeral 2º del artículo 32 de la Ley 80 de 1993:

“2o. Contrato de consultoría

Son contratos de consultoría los que celebren las entidades estatales referidas a los estudios necesarios para la ejecución de proyectos de inversión, estudios de diagnóstico, prefactibilidad o factibilidad para programas o proyectos específicos, así como a las asesorías técnicas de coordinación, control y supervisión.

Son también contratos de consultoría los que tienen por objeto la interventoría, asesoría, gerencia de obra o de proyectos, dirección, programación y la ejecución de diseños, planos, anteproyectos y proyectos.

Ninguna orden del interventor de una obra podrá darse verbalmente. Es obligatorio para el interventor entregar por escrito sus órdenes o sugerencias y ellas deben enmarcarse dentro de los términos del respectivo contrato.” (subrayado y negrilla fuera de texto)

De conformidad con la Ley 80 de 1993, artículo 32, numeral 2, en concordancia con la Ley 1150 de 2007, artículo 2, numeral 3, modificado por el artículo 219 del Decreto 19 de 2012 y el Decreto 1082 de 2015, artículo 2.2.1.2.1.3.1 y siguientes, el concurso de méritos es la modalidad prevista para la selección de consultores.

El concurso de méritos es un procedimiento de selección que deben realizar las entidades estatales para escoger «consultores y proyectos», es decir, para celebrar contratos de consultoría, entendidos estos últimos como aquellos «[...] que celebren las entidades estatales referidos a los estudios necesarios para la ejecución de proyectos de inversión, estudios de diagnóstico, prefactibilidad o factibilidad para programas o proyectos específicos, así como a las asesorías técnicas de coordinación, control y supervisión», según lo dispuesto en el artículo 32, numeral 2, de la Ley 80 de 1993. El Libro 2, Parte 2, Título 1, Capítulo 2, Sección 1, Subsección 3 del Decreto 1082 de 2015 regula el concurso de méritos. Allí se regulan las distintas modalidades de ese proceso de selección, a saber: i) concurso de méritos abierto o sin precalificación, ii) concurso de méritos cerrado o con precalificación y iii) concurso de méritos «para la selección de consultores de diseño, planos, anteproyectos y proyectos arquitectónicos». El primero está regulado en los artículos 2.2.1.2.1.3.1. y 2.2.1.2.1.3.2. ibídem. El segundo, además de los dos artículos anteriores, lo regulan los artículos 2.2.1.2.1.3.3. a 2.2.1.2.1.3.7. ejusdem. El tercero lo regulan los artículos 2.2.1.2.1.3.8. a 2.2.1.2.1.3.25. del mencionado decreto.

La Ley 80 de 1993, artículo 32, numeral 2, párrafo 2º establece que, “*Son también contratos de consultoría los que tienen por objeto la interventoría, asesoría, gerencia de obra o de proyectos, dirección, programación y la ejecución de diseños, planos, anteproyectos y proyectos.*”

De igual manera, la Ley 80 de 1993 estipula en el artículo 32, numeral 1, párrafo 2o, que: “*En los contratos de obra que hayan sido celebrados como resultado de un proceso de licitación pública, la interventoría deberá ser contratada con una persona independiente de la entidad contratante del contratista quien responderá por los hechos omisiones que le fueren imputables en los términos previstos en el artículo 53 del presente estatuto.*”

Así mismo, la Ley 1474 de 2011, artículo 83 establece lo siguiente:



"Con el fin de proteger la moralidad administrativa, de prevenir la ocurrencia de actos de corrupción y de tutelar la transparencia de la actividad contractual, las entidades públicas están obligadas a vigilar permanentemente la correcta ejecución del objeto contratado a través de un supervisor o un interventor, según corresponda.

(...)

La interventoría consistirá en el seguimiento técnico que sobre el cumplimiento del contrato realice una persona natural o jurídica contratada para tal fin por la Entidad Estatal, cuando el seguimiento del contrato suponga conocimiento especializado en la materia, o cuando la complejidad o la extensión del mismo lo justifiquen. No obstante, lo anterior cuando la entidad lo encuentre justificado y acorde a la naturaleza del contrato principal, podrá contratar el seguimiento administrativo, técnico, financiero, contable, jurídico del objeto o contrato dentro de la interventoría (...)"

Dado que la vigilancia del contrato de obra implica multiplicidad de actividades, estas son, cumplimiento de las especificaciones técnicas, normas cronograma estipulados en el contrato, seguimiento contable los recursos económicos, asesoría técnica, jurídica, ambiental y contable durante la vigencia del contrato de acuerdo con la normatividad vigente aplicable la materia, la interventoría que deberá contratarse, debe ser integral, es decir, técnica, administrativa, jurídica, financiera, ambiental y contable.

Teniendo en cuenta que el objeto contratar es "INTERVENTORÍA TÉCNICA, ADMINISTRATIVA, FINANCIERA, CONTABLE, AMBIENTAL Y LEGAL DEL CONTRATO CUYO OBJETO ES "ESTUDIOS, DISEÑOS Y CONSTRUCCIÓN DEL PROYECTO ESTACIÓN DE BOMBEROS DEL MUNICIPIO DE BOSCONIA, CESAR." de acuerdo con lo establecido en la citada normatividad, la modalidad de escogencia del contratista, será la selección través de CONCURSO DE MÉRITOS ABIERTO, conforme a lo dispuesto en **el numeral 2.2.1.2.1.3.2. del Decreto 1082 de 2015**.

Para la selección del contratista, la Entidad aplicará los principios de economía, transparencia responsabilidad contenidos en la Ley 80 de 1993 los postulados que rigen la función administrativa

4. VALOR ESTIMADO DEL CONTRATO Y SU JUSTIFICACION. (Art. 2.2.1.1.2.1.1 del Decreto 1082 de 2015 No 4.).

El valor del presupuesto oficial asciende a la suma **CIENTO SETENTA Y CUATRO MILLONES, NOVECIENTOS CUATRO MIL, NOVECIENTOS CUARENTA Y DOS PESOS, MONEDA LEGAL COLOMBIANA, (\$174.904.942,00) M/L, I.V.A. INCLUIDO.**

4.1. VARIABLES CONSIDERADAS PARA CALCULAR EL PRESUPUESTO OFICIAL:

Para la estimación del presupuesto oficial estimado - POE, se adopta la metodología de reembolso de sueldos reales del Consultor, afectados por un factor multiplicador, estimado en 1,99, aplicable sobre los sueldos, más costos directos.

El reembolso se hace sobre la base de los sueldos presentados en la propuesta, para el personal vinculado al servicio de la Consultoría, que tenga en cuenta las prestaciones sociales, los costos indirectos y los honorarios o utilidad del Consultor.

El valor del presupuesto oficial estimado – POE incluye sueldos del personal utilizado para la realización del trabajo, afectados por el factor multiplicador, gastos administrativos, costos directos en que se deberá incurrir y los demás descritos en el Anexo.



De acuerdo con lo expuesto anteriormente y el estudio de precios de mercado realizado por la Entidad se obtuvo el presupuesto oficial estimado.

En atención a la metodología antes señalada, se realizó el estudio de precios del mercado estimando el presupuesto total en el monto que se indicó, valor con IVA y demás tributos que se causen por el hecho de su celebración, ejecución y liquidación.

Impuestos

Entre los impuestos, tasas y contribuciones que estarán cargo del proponente seleccionado, a manera de referencia, están las siguientes:

| <i>Impuestos Estampillas y Contirbuc.</i> | <i>Tarifa Legal</i> |
|--------------------------------------------------|----------------------------|
| Estampilla Procultura | 1,0% |
| Estampilla para la Justicia Familiar | 2,0% |
| Estampilla para Bienestar del adulto Mayor | 4,0% |
| Tasa Pro Deporte y Recreación. | 1.0% |
| ICA (Retecica). | 10%o |
| Estampilla Prodesarrollo Fronterizo | 1,5% |
| Pro Universidad | 0,50% |

Nota: Los valores establecidos por la entidad son un estimativo meramente informativo, el proponente deberá hacer los cálculos necesarios para presentar su oferta a partir de las obligaciones establecidas en el pliego de condiciones y del conocimiento que tenga del mercado, los valores ofertados deben incluir todos los costos directos e indirectos para la prestación del servicio y el suministro, es responsabilidad del oferente presentar una oferta económica que incluya los costos directos e indirectos necesarios para la prestación del servicio, aunque los mismos no hayan sido tenidos en cuenta por la entidad al momento de elaborar el presupuesto estimativo

4.2. FORMA DE PAGO

El MUNICIPIO DE BOSCONIA pagará al CONTRATISTA el valor de este contrato de la siguiente forma:

Pagos mensuales en Pesos Colombianos, de acuerdo con la interventoría ejecutada, recibida, revisada y aceptada a satisfacción por el supervisor correspondiente al mes inmediatamente anterior al período facturado, las cuales además deben ser verificables físicamente y estarán soportadas en actas de interventoría.

El pago al Interventor se efectuará dentro de los **(10)** días hábiles siguientes a la presentación de la factura, acompañada del acta de recibo suscrita por el supervisor designado para el recibo a satisfacción de las actividades y de la certificación de encontrarse al día con los aportes al Sistema de la Seguridad Social y Parafiscales, de conformidad con lo señalado en el parágrafo 1 del artículo 23 de la Ley 1150 de 2007.

Parágrafo 1. La Entidad realizará al Interventor el último pago, cuyo monto no podrá ser inferior al cinco por ciento (5 %) del valor total del Contrato de Interventoría, una vez finalizado el plazo del contrato.

La Entidad no se hace responsable por las demoras presentadas en el trámite para el pago al



Interventor cuando ellas fueren ocasionadas por encontrarse incompleta la documentación de soporte o no ajustarse a cualquiera de las condiciones establecidas en el contrato.

La Entidad hará las retenciones a que haya lugar sobre cada pago, de acuerdo con las disposiciones legales vigentes sobre la materia.

El Interventor deberá acreditar, para cada pago derivado del contrato que se encuentra al día en el pago de aportes parafiscales relativos al Sistema de Seguridad Social Integral, así como los propios del Sena, ICBF y Cajas de Compensación Familiar, cuando corresponda.

5. CRITERIOS PARA SELECCIONAR LA OFERTA MAS FAVORABLE. (Art. 2.2.1.1.2.1.1 del Decreto 1082 de 2015 No 5).

Acorde con lo señalado en el numeral 1º Artículo 2.2.1.2.1.3.2. del Dto 1082 de 2015, El Municipio determinará la oferta más favorable teniendo en cuenta los siguientes criterios: (a) la experiencia del interesado y del equipo de trabajo; o (b) la formación del equipo de trabajo.

Lo anterior, previa verificación de los requisitos habilitantes, señalados en el Capítulo III REQUISITOS HABILITANTES Y SU VERIFICACIÓN, de **los Documentos Tipo CONSULTORÍA DE ESTUDIOS DE INGENIERÍA DE INFRAESTRUCTURA SOCIAL (Versión 1)**; adoptado mediante Resolución 952 del 15 de diciembre de 2025 a los cuales el Municipio dará aplicación en el presente proceso de contratación, atendiendo a la relevancia técnica del proyecto objeto de interventoría.

5.1. REQUISITOS HABILITANTES.

Los requisitos habilitantes serán objeto de verificación. Por lo tanto, si la propuesta cumple con todos los aspectos se evaluarán como “*cumple*”. En caso contrario, se evaluará como “*no cumple*”.

De conformidad con la normativa aplicable, la Entidad realizará la verificación de requisitos habilitantes de los Proponentes (personas naturales o jurídicas nacionales o extranjeras domiciliadas o con sucursal en Colombia, Proponentes Plurales) con base en la información contenida en el RUP y los documentos señalados en los Documento Tipo.

El Municipio de Bosconia no exigirá requisitos habilitantes diferentes a los señalados en los Documentos Tipo.

5.1.1. GENERALIDADES

- A. Únicamente se considerarán habilitados aquellos Proponentes que cumplan con todos los requisitos habilitantes según lo señalado en el Pliego de Condiciones.
- B. En el caso de Proponentes Plurales, los requisitos habilitantes serán acreditados por cada uno de los integrantes de la figura asociativa, salvo que se entienda algo distinto y, en todo caso, de acuerdo con las reglas del Pliego de Condiciones.
- C. Todos los Proponentes deben diligenciar el “Formato 3 – Experiencia” y los Proponentes extranjeros sin domicilio o sin sucursal en Colombia deberán diligenciar el “Formato 4 – Capacidad financiera y organizacional para extranjeros” y adjuntar los soportes que ahí se definen.
- D. Los Proponentes obligados a estar inscritos en el Registro Único de Proponentes (RUP), deberán aportar el certificado con fecha de expedición no mayor a treinta (30) días calendario anteriores contados desde la fecha de cierre del Proceso de Contratación. En caso de modificarse la fecha de cierre del Proceso de Contratación, se tendrá como referencia para establecer el plazo de vigencia del certificado la originalmente fijada en el Pliego de Condiciones definitivo.



5.1.2. CAPACIDAD JURÍDICA

Los interesados podrán participar como Proponentes bajo alguna de las siguientes modalidades siempre y cuando cumplan los requisitos exigidos en el Pliego de Condiciones:

- A. Individualmente, como: a) personas naturales nacionales o extranjeras, b) personas jurídicas nacionales o extranjeras.
- B. Conjuntamente, como Proponentes Plurales en cualquiera de las formas de asociación previstas en el artículo 7 de la Ley 80 de 1993.

Los Proponentes deben:

- A. Tener capacidad jurídica para la presentación de la oferta.
 - B. Tener capacidad jurídica para la celebración y ejecución del Contrato.
 - C. No estar incurso en ninguna de las circunstancias de inhabilidad, incompatibilidad, conflicto de interés o prohibición previstas en la Constitución y en la ley para contratar con el Estado, o en la causal dispuesta en el numeral 1.14 del Pliego de Condiciones.
 - D. No estar reportados en el último boletín de responsables fiscales vigente publicado por la Contraloría General de la República. Esta disposición aplica para el Proponente e integrantes de un Proponente Plural con domicilio en Colombia. Tratándose de Proponentes Extranjeros sin domicilio o sin sucursal en Colombia, deberán declarar que no son responsables fiscales por actividades ejercidas en Colombia en el pasado y que no tienen sanciones vigentes en Colombia que implique inhabilidad para contratar con el Estado.
 - E. Presentar el certificado del Registro de Deudores Alimentarios Morosos – REDAM en el cual demuestre no estar inhabilitado en los términos de la Ley 2097 de 2021
 - F. Certificado de inhabilidades de Delitos sexuales cometidos contra menores de 18 años. Ley 1918 de 2018. La entidad verificará que el representante legal no registre inhabilidades relacionadas con delitos sexuales. Ley 1918 de 2018. Para realizar dicha verificación acceder al siguiente link: [https:// https://inhabilidades.policia.gov.co:8080/](https://inhabilidades.policia.gov.co:8080/)
- La Persona Natural o el Representante Legal de la Persona Jurídica o del Proponente Plural deberá adjuntar este certificado.
- G. **CERTIFICADO DE MEDIAS CORRECTIVAS:** El municipio de Bosconia hará la consulta electrónica en el Registro Nacional de Medidas Correctivas del Ministerio de Defensa Nacional – Policía Nacional de acuerdo con lo dispuesto en el artículo 183. de la Ley 1801 de 2016 – Código Nacional de Seguridad y Convivencia.
 - H. Certificado de a Antecedentes Judiciales.
 - I. Certificado de Antecedentes Fiscales acorde con el artículo 60 de la Ley 610 de 2000.
 - J. Certificado de Antecedentes Disciplinarios conforme el artículo 1 de la Ley 1238 de 2008.

5.1.2.1. EXISTENCIA Y REPRESENTACIÓN LEGAL



La existencia y representación legal de los Proponentes individuales o integrantes de los Proponentes Plurales se acreditará de acuerdo con las siguientes reglas:

PERSONAS NATURALES

Deben presentar los siguientes documentos en copia simple:

- A. Persona natural de nacionalidad colombiana: cédula de ciudadanía.
- B. Persona natural extranjera con residencia en Colombia: cédula de extranjería vigente expedida por la autoridad competente.
- C. Persona natural extranjera sin domicilio en Colombia: pasaporte.

PERSONAS JURÍDICAS

Deben presentar los siguientes documentos:

- A. Persona jurídica nacional o extranjera con sucursal en Colombia:
 - I. Certificado de existencia y representación legal expedido por la Cámara de Comercio o autoridad competente en el que se verificará:
 - a. Fecha de expedición del certificado no mayor a treinta (30) días calendario anteriores contados desde la fecha de cierre del Proceso de Contratación. En caso de modificarse la fecha de cierre del Proceso de Contratación, se tendrá como referencia para establecer el plazo de vigencia del certificado de existencia y representación legal la originalmente fijada en el Pliego de Condiciones definitivo.
 - b. Que el objeto de la sociedad permita ejecutar las actividades descritas en el objeto del Proceso de Contratación.
 - c. Las personas jurídicas nacionales y extranjeras deberán acreditar que su duración no será inferior a la del plazo del contrato y un año más.
 - d. Si el representante legal tiene restricciones para contraer obligaciones en nombre de la sociedad, deberá acreditar su capacidad a través de una autorización suficiente otorgada por el órgano social competente respectivo.
 - e. El nombramiento del revisor fiscal en caso de que deba contar con uno.
 - f. Que las personas jurídicas extranjeras con actividades permanentes en la República de Colombia (contratos de obra o servicios) deberán estar legalmente establecidas en el territorio nacional de acuerdo con los artículos 471 y 474 del Código de Comercio.
 - II. Certificación del revisor fiscal en caso de ser sociedad anónima colombiana, en la que conste si es abierta o cerrada.
 - III. Fotocopia del documento de identificación del representante legal.

En el caso de las sucursales de las personas jurídicas extranjeras y como quiera que la sucursal en Colombia no es una persona jurídica diferente a la Matriz, se tendrá en cuenta la fecha de constitución de esta última.



Si la oferta es suscrita por una persona jurídica extranjera a través de la sucursal que esté debidamente constituida en Colombia, se deberá acreditar la capacidad legal de la sucursal y de su representante o mandatario mediante la presentación del certificado del Registro Único de Proponentes (RUP) de la sucursal y el certificado de existencia y representación legal con fecha de expedición máximo de 30 días calendario anteriores a la fecha de cierre del proceso de contratación. En caso de modificarse la fecha de cierre del proceso, se tendrá como referencia para establecer el plazo de vigencia del certificado la fecha originalmente señalada en el Pliego de Condiciones.

Cuando el representante legal de la sucursal tenga restricciones para contraer obligaciones, deberá acreditar autorización suficiente del órgano social respectivo para contraer obligaciones en nombre de la sociedad. La ausencia definitiva de autorización suficiente o no aportar dicho documento, una vez solicitado por la Entidad, determinará la falta de capacidad jurídica para presentar la oferta.

B. Persona jurídica extranjera sin sucursal o domicilio en Colombia: Documentos que acrediten la existencia y representación legal de la sociedad extranjera, legalizados o apostillados de conformidad con lo establecido en el Pliego de Condiciones, con una expedición de máximo seis (6) meses anteriores a la fecha de cierre del Proceso de Contratación, en el que debe constar como mínimo los siguientes aspectos:

- I. Nombre o razón social completa.
- II. Nombre del representante legal o de la persona facultada para comprometer a la persona jurídica.
- III. Que el objeto de la sociedad permita ejecutar las actividades descritas en el objeto del Proceso de Selección.
- IV. Facultades del representante legal o de la persona designada para comprometer a la persona jurídica, en la que se señale expresamente que el representante no tiene limitaciones para contraer obligaciones en nombre de la misma o aportando la autorización o documento correspondiente del órgano social para cada caso.
- V. Tipo, número y fecha del documento de constitución o creación.
- VI. Fecha y clase de documento por el cual se reconoce la personería jurídica.
- VII. Acreditar que su duración no será inferior a la del plazo del contrato y un año más.
- VIII. Fotocopia del documento de identificación del representante legal.

Si no existiera ninguna autoridad o entidad que certifique la totalidad de la información de existencia y representación legal, el Proponente o integrante extranjero del Proponente Plural debe presentar una declaración juramentada de una persona con capacidad jurídica para vincular y representar a la sociedad en la que conste que: i) no existe autoridad u organismo que certifique lo solicitado en este literal; ii) la información requerida en el presente numeral, y iii) la capacidad jurídica para vincular y representar a la sociedad de la persona que efectúa la declaración, así como de las demás personas que puedan representar y vincular a la sociedad, si las hay.

NOTA 4: En caso de que la persona jurídica sin sucursal o domicilio en Colombia resulte adjudicatario del proceso, tanto de forma individual o como integrante de una estructura plural, deberá constituir una sucursal con domicilio en el territorio nacional, lo anterior de acuerdo a lo dispuesto en el artículo 471 y ss. del Código de Comercio.

C. Las Entidades Estatales deben presentar los siguientes documentos para acreditar su existencia.



Acto de creación de la Entidad Estatal. Este puede ser ley, decreto, ordenanza, acuerdo o certificado de existencia y representación legal (este último no mayor a treinta (30) días calendario anteriores a la fecha de cierre del Proceso de Contratación) o documento equivalente que permita conocer la naturaleza jurídica, funciones, órganos de dirección o régimen jurídico de contratación de la Entidad Estatal.

NOTA 5: En el evento de personas jurídicas no obligadas a aportar el certificado de existencia y representación legal, deberán adjuntar un documento equivalente que acredite su existencia, junto con los documentos que demuestren la capacidad del representante legal de la Entidad o sociedad a contratar, en el cual se verificará:

- Fecha de expedición del documento equivalente que acredite su existencia, con una expedición no mayor a treinta (30) días calendario anteriores a la fecha de cierre del Proceso de Contratación. En caso de modificarse la fecha de cierre del proceso, se tendrá como referencia para establecer el plazo de vigencia del certificado la fecha originalmente definida en el Pliego de Condiciones
- Que el objeto incluya todas las actividades objeto del proceso.
- La duración deberá ser por lo menos igual al plazo estimado del contrato y un (1) año más.
- Para efectos del Pliego de Condiciones, el plazo de ejecución del contrato será el indicado en el numeral "1.1 Objeto, presupuesto oficial, plazo y ubicación".
- Si el representante legal tiene restricciones para contraer obligaciones en nombre de la misma, deberá acreditar autorización suficiente del órgano social para contraer obligaciones en nombre de la sociedad o de la Entidad.
- La ausencia definitiva de autorización suficiente o el no aporte de dicho documento una vez solicitado por la Entidad, determinará la falta de capacidad jurídica para presentar la oferta, y por tanto su rechazo.
- El nombramiento del revisor fiscal en caso de que esté obligado a tenerlo.

PROPONENTES PLURALES

El documento de conformación de Proponentes Plurales debe:

- I. Acreditar la existencia del Proponente Plural y clasificarlo de forma clara en Unión Temporal o en Consorcio. En este documento los integrantes deben expresar su intención de conformar el Proponente Plural. En caso de que no exista precisión sobre el tipo de asociación se solicitará aclaración. Los Proponentes deben incluir como mínimo la información requerida en el "Formato 2 – Conformación de Proponente Plural" (Formato 2A- Consorcios) (Formato 2B- UT). Los "Proponentes pueden introducir información adicional que no contradiga lo dispuesto en los documentos del Proceso de Selección.
- II. Acreditar el nombramiento de un representante y un suplente, este último en caso de considerarlo conveniente, cuya designación quedará definida en el "Formato 2 – Conformación de proponente plural" (Formato 2A- Consorcios) (Formato 2B- Uniones Temporales), quien representará a todas las personas naturales y/o jurídicas asociadas, con facultades suficientes para la representación sin limitaciones de cada uno de los integrantes, en todos los aspectos que se requieran para presentar la oferta, suscribir y ejecutar el contrato, así como también la facultad para firmar el acta de terminación y liquidación o cualquier otra acta o documento.
- III. Aportar copia del documento de identificación del representante principal y suplente del Proponente plural, en caso de que se haya nombrado este último.
- IV. Acreditar que la vigencia del Proponente Plural no sea inferior a la del plazo del contrato y un (1) año adicional. Para efectos de la evaluación, este plazo será contado a partir de la fecha del cierre del Proceso de Contratación. En caso de modificarse la fecha de cierre del proceso, se tendrá como referencia para establecer el plazo de vigencia del certificado la fecha originalmente señalada en el Pliego de Condiciones.



- V. El Proponente Plural debe señalar expresamente cuál es el porcentaje de participación de cada uno de sus integrantes. La sumatoria de este porcentaje no podrá ser diferente al 100%.
- VI. En la etapa contractual no podrán modificarse los porcentajes de participación sin el consentimiento previo de la Entidad. En todo caso, en la etapa precontractual no será posible modificar los porcentajes de los integrantes del Proponente Plural después de la fecha del cierre del Proceso de Contratación. Cualquier modificación en los porcentajes de los integrantes será ineficaz y, por tanto, carecerá de efecto.

Dicho documento debe estar firmado por todos los integrantes del Proponente Plural y en el caso de que un integrante sea una persona jurídica, por el representante legal de dicha persona, o por el apoderado de cualquiera de los anteriores.

Nota 6: El Proponente Plural deberá tener en cuenta la "Guía rápida para la creación de proponentes plurales en el SECOP II", expedida por la Agencia Nacional de Contratación Pública - Colombia Compra Eficiente. El Proponente Plural debe estar registrado en el SECOP II, por tanto, la Entidad Estatal rechazará la oferta que se presente desde una cuenta diferente.

5.1.2.2. CERTIFICACIÓN DE PAGOS DE SEGURIDAD SOCIAL Y APORTES LEGALES

PERSONAS JURÍDICAS

El Proponente persona jurídica debe presentar el "Formato 5 – Pagos de seguridad social y aportes legales" suscrito por el revisor fiscal, de acuerdo con los requerimientos de ley, o por el representante legal, bajo la gravedad del juramento, cuando no se requiera revisor fiscal, en el que conste el pago de los aportes de sus empleados a los sistemas de salud, riesgos laborales, pensiones y aportes a las cajas de compensación familiar, al Instituto Colombiano de Bienestar Familiar y al Servicio Nacional de Aprendizaje, cuando a ello haya lugar.

La Entidad no exigirá las planillas de pago. Bastará el certificado suscrito por el revisor fiscal, en los casos requeridos por la ley, o por el representante legal que así lo acredite.

Cuando la persona jurídica esté exonerada de estas obligaciones en los términos previstos en el artículo 65 de la Ley 1819 de 2016, debe indicarlo en el "Formato 5 – Pagos de seguridad social y aportes legales".

Esta misma previsión aplica para las personas jurídicas extranjeras con domicilio o sucursal en Colombia las cuales deben acreditar este requisito respecto del personal vinculado en Colombia.

PERSONAS NATURALES

El proponente persona natural debe acreditar la afiliación a los sistemas de seguridad social en salud y pensiones, aportando los certificados de afiliación respectivos o con el certificado de pago de la correspondiente planilla con fecha de expedición no mayor a treinta (30) días calendario, anteriores a la fecha de cierre del Proceso de Contratación o copia de la planilla de seguridad social paga.

En caso de modificarse la fecha de cierre del proceso, se tendrá como referencia para establecer el plazo de vigencia de los certificados de afiliación la fecha originalmente establecida en el pliego de condiciones definitivo.

La persona natural que reúna los requisitos para acceder a la pensión de vejez, o cuente con acto administrativo de reconocimiento de pensión de vejez o invalidez, tendrá que presentar el certificado que lo acredite y, además, la afiliación al sistema de salud.

De igual forma, quienes se encuentren en condición legal de no estar obligados a realizar cotización de pensión tendrán que presentar el certificado que así lo acredite y, adicionalmente, el certificado de afiliación



al sistema de salud.

Esta misma previsión aplica para las personas naturales extranjeras con domicilio en Colombia las cuales deberán acreditar este requisito respecto del personal vinculado en Colombia.

PROPONENTES PLURALES

Cada uno de los integrantes del Proponente Plural debe suscribir por separado la declaración de la que tratan los numerales anteriores.

SEGURIDAD SOCIAL PARA LA SUSCRIPCIÓN DEL CONTRATO

El adjudicatario debe presentar, para la suscripción del respectivo contrato, ante la dependencia respectiva, la declaración donde acredite el pago correspondiente a seguridad social y aportes legales cuando a ello haya lugar.

En caso de que el adjudicatario, persona natural o jurídica, no tenga o haya tenido dentro de los seis (6) meses anteriores a la fecha de firma del contrato personal a cargo y por ende no esté obligado a efectuar el pago de aportes legales y seguridad social debe indicar esta circunstancia en la mencionada certificación, bajo la gravedad de juramento.

5.1.3. CAPACIDAD FINANCIERA

Los Proponentes deberán acreditar los siguientes indicadores en los términos señalados en la Matriz 2 – Indicadores financieros y organizacionales y bajo las condiciones señaladas en el numeral 3.8:

| Indicador | Fórmula |
|---------------------------------|-------------------------------------------------------------|
| Liquidez | $\frac{\text{Activo Corriente}}{\text{Pasivo Corriente}}$ |
| Nivel de Endeudamiento | $\frac{\text{Pasivo Total}}{\text{Activo Total}}$ |
| Razón de Cobertura de Intereses | $\frac{\text{Utilidad Operacional}}{\text{Gastos Interes}}$ |

Si el Proponente es plural cada indicador debe calcularse así:

$$\text{Indicador} = \frac{(\sum_{i=1}^n \text{Componente 1 del indicador}_i)}{(\sum_{i=1}^n \text{Componente 2 del indicador}_i)}$$

Donde n es el número de integrantes del Proponente Plural (Unión Temporal o Consorcio).

El Proponente que no tiene pasivos corrientes está habilitado respecto del índice de liquidez.

El Proponente que no tiene gastos de intereses está habilitado respecto de la razón de cobertura de intereses, siempre y cuando la utilidad operacional sea igual o mayor a cero (0).

El Proponente que demuestre la condición de Mipyme domiciliada en Colombia acreditará la capacidad financiera de acuerdo con los indicadores señalados en la Matriz 2 – Indicadores financieros y organizacionales. El Proponente acreditará la condición de Mipyme con la copia del certificado del Registro Único de Proponentes, el cual deberá encontrarse vigente y en firme al momento de su presentación.

5.1.4. CAPITAL DE TRABAJO



Para el Proceso de Contratación los Proponentes deberán acreditar:

$$CT = AC - PC \geq CTd$$

Donde,

CT = Capital de trabajo

AC = Activo corriente

PC = Pasivo corriente

CTd = Capital de Trabajo demandado (requerido) para el proceso que presenta la propuesta

El capital de trabajo (CT) del oferente deberá ser mayor o igual al capital de trabajo demandado (requerido) (CTd):

$$CT \geq CTd$$

Siendo Proponente Plural el indicador debe calcularse así:

$$CT_{\text{proponente plural}} = \sum_{i=1}^n CT_i$$

Donde n es el número de integrantes del Proponente Plural (Unión Temporal o Consorcio).

Capital de trabajo demandado (requerido):

Como el plazo de ejecución estimado es menor de doce (12) meses, el cálculo del capital de trabajo demandado, se hará de acuerdo con la siguiente fórmula:

Fórmula

$$CTd = (POE - Anticipo o Pago anticipado) \times 25\%$$

Donde,

CTd = Capital de Trabajo demandado para el proceso que presenta propuesta

POE = Presupuesto oficial estimado]

En ningún caso el capital de trabajo requerido excederá el valor del Presupuesto Oficial.

$$CT_{\text{proponente plural}} = \sum_{i=1}^n CT_i$$

5.1.5. CAPACIDAD ORGANIZACIONAL

Los Proponentes deberán acreditar los siguientes indicadores en los términos señalados en la Matriz 2 – Indicadores financieros y organizacionales:

| Indicador | Fórmula |
|-------------------------------------|-----------------------------------------------------------|
| Rentabilidad sobre Patrimonio (ROE) | $\frac{\text{Utilidad operacional}}{\text{Patrimonio}}$ |
| Rentabilidad del Activo (ROA) | $\frac{\text{Utilidad operacional}}{\text{Activo Total}}$ |

Si el Proponente es plural cada indicador debe calcularse así:



$$\text{Indicador} = \frac{(\sum_{i=1}^n \text{Componente 1 del indicador}_i)}{(\sum_{i=1}^n \text{Componente 2 del indicador}_i)}$$

Donde n es el número de integrantes del Proponente Plural (Unión Temporal o Consorcio).

El Proponente que demuestre la condición de Mipyme domiciliada en Colombia acreditará la capacidad organizacional de acuerdo con los indicadores señalados en la Matriz 2 – Indicadores financieros y organizacionales. El Proponente probará la condición de Mipyme con la copia del certificado del Registro Único de Proponentes, el cual deberá encontrarse vigente y en firme al momento de su presentación.

5.1.6. ACREDITACIÓN DE LA CAPACIDAD FINANCIERA Y ORGANIZACIONAL

5.1.6.1. PERSONAS NATURALES O JURÍDICAS NACIONALES Y EXTRANJERAS CON DOMICILIO O SUCURSAL EN COLOMBIA

La evaluación financiera y organizacional de las propuestas se efectuará a partir de la información contenida en el RUP vigente y en firme. En tal sentido, la evaluación de la capacidad financiera se realizará de acuerdo con la información reportada en el RUP de acuerdo con las disposiciones establecidas en la Subsección 5 de la Sección 1 del Capítulo 1 del Título 1 de la Parte 2 del Decreto 1082 de 2015, o las normas que las modifiquen, adicionen o sustituyan.

Los Proponentes extranjeros sin domicilio o sucursal en Colombia no están obligados a tener RUP y por tanto la verificación de esta información procederá en los términos definidos en el siguiente numeral.

5.1.6.2. PERSONAS NATURALES O JURÍDICAS EXTRANJERAS SIN DOMICILIO O SUCURSAL EN COLOMBIA

Los Proponentes extranjeros sin domicilio o sucursal en Colombia deberán allegar la siguiente información financiera de conformidad con la legislación propia del país de origen. Los valores deben: (i) presentarse en Pesos Colombianos; (ii) convertirse a la tasa de cambio de la fecha de corte de estos y (iii) estar avalados con la firma de quien se encuentre en obligación de hacerlo de acuerdo con la normativa del país de origen.

- A. El estado de situación financiera (balance general) y estado de resultado integral (estado de resultados), acompañados por el informe de auditoría (sí aplica de acuerdo con la legislación de origen) con traducción simple al español de acuerdo con las normas NIIF.
- B. Copia de la tarjeta profesional del contador público o revisor fiscal y certificado de antecedentes disciplinarios vigente expedido por la Junta Central de Contadores de quien realiza la conversión.
- C. El “Formato 4 – Capacidad financiera y organizacional” para extranjeros diligenciado. En caso de presentarse discrepancias entre la información consignada en el “Formato 4 – Capacidad financiera y organizacional” para extranjeros y los documentos señalados en el Literal A, prevalecerá la información consignada en los estados financieros incluidos en la oferta.

Las fechas de corte de los documentos señalados en el literal A será [a del último año fiscal del proponente, acompañado del Informe de Auditoría, salvo que se acredite en debida forma que la legislación propia del país de origen establece una fecha de corte diferente a la prevista en este pliego.

Si alguno de estos requerimientos no aplica en el país del domicilio del proponente extranjero, el representante legal o el apoderado en Colombia deberán hacerlo constar bajo la gravedad de juramento en el “Formato 4 – Capacidad financiera y organizacional” para extranjeros. El proponente podrá acreditar este requisito con un documento que así lo certifique emitido por una firma de auditoría externa.



Si los valores de los estados financieros están expresados originalmente en una moneda diferente a Dólares de los Estados Unidos de América, estos deberán convertirse a Pesos en los términos definidos en la sección 1.13.

5.1.7. EXIGENCIAS MÍNIMAS DE LA EXPERIENCIA DEL PROPONENTE Y LA EXPERIENCIA Y FORMACIÓN ACADÉMICA DEL EQUIPO DE TRABAJO (Personal Clave Evaluable)

5.1.7.1. EXIGENCIA MÍNIMA DE LA EXPERIENCIA DEL PROPONENTE

Para habilitarse en el Proceso de Contratación, el Proponente acreditará que la sumatoria de los contratos aportados como experiencia es mayor o igual al cien por ciento (100 %) respecto del valor total del Presupuesto Oficial establecido para el Proceso de Contratación expresado en SMMLV. Estos contratos serán verificados en el RUP y en el Formato 3 – Experiencia, para los Proponentes que no están obligados a estar inscritos en el RUP, cumpliendo con los requisitos de experiencia previstos en el numeral “10.1 Acreditación de la experiencia del Proponente”.

Además, para habilitarse en el Proceso de Contratación, mediante los contratos aportados, en caso de ser procedente, deberá acreditarse la experiencia solicitada frente a la actividad principal; al igual que la experiencia en las actividades secundarias en el evento de que se solicite combinación de experiencia de la Matriz 1 – Experiencia. Igualmente, deberá demostrarse la experiencia adicional cuando el proyecto a ejecutar incluya servicios adicionales a la consultoría de estudios de ingeniería de infraestructura social. Lo anterior, de conformidad con lo exigido en el numeral 10.1.1.

En caso de que con los contratos aportados no se acrediten los requisitos exigidos en los dos párrafos anteriores, la Entidad solicitará al Proponente que subsane su oferta en los términos del numeral 1.6. Si el Proponente subsana el requisito mínimo de experiencia se habilitará en el Proceso de Contratación, pero no se tendrán en cuenta estos contratos para la asignación del puntaje. En otras palabras, el otorgamiento de puntaje se realizará con los contratos válidos allegados en su oferta y que no fueron objeto de subsanación por parte del Proponente.

Se considera que la evaluación del requisito de experiencia, en los casos en los que esta se acredita con contratos que contienen pluralidad de actividades debe hacerse únicamente respecto de las actividades que se ajustan al requisito de experiencia exigible según la matriz 1 y el literal A del numeral 10.1.1 del documento base.

De otra parte, el mismo razonamiento aplica, según el cual, la evaluación de la experiencia acreditada mediante un contrato con variadas actividades debe ser dividida en función de las actividades que sí se ajustan a las características de la experiencia exigida, siendo aplicable en lo relacionado a los requisitos de experiencia en términos de dimensionamiento.

5.1.7.2. DETERMINACIÓN DE LOS REQUISITOS MÍNIMOS DE EXPERIENCIA SEGÚN LA MATRIZ 1 – EXPERIENCIA.

El Municipio **l**as las reglas de experiencia que serán requeridas en el Proceso de Contratación de acuerdo con la Matriz 1 – Experiencia.

De conformidad con lo anterior, los requisitos de experiencia son: [la Entidad deberá indicar el número de la actividad a contratar y transcribir textualmente lo consignado en la Matriz 1 – Experiencia. En caso de requerir combinar experiencia, se procederá según los lineamientos del literal A del numeral 10.1.1]

5.1.7.3. EXIGENCIAS MÍNIMAS DE EXPERIENCIA Y FORMACIÓN ACADÉMICA DEL EQUIPO DE TRABAJO (Personal Clave Evaluable)

El Municipio **l** definirá los perfiles profesionales del equipo de trabajo del consultor de acuerdo con la “Matriz



4 – Lineamientos de requisitos del personal”, para fijar las condiciones de experiencia y formación académica del equipo de trabajo.

Durante el desarrollo del Proceso de Contratación NO se evaluarán los soportes de los perfiles requeridos, por lo que no se solicitarán como parte de los documentos que conforman la propuesta. En tal sentido, para habilitarse en el Proceso de Contratación, el Proponente deberá cumplir las siguientes reglas:

- I. El Proponente deberá aportar y diligenciar en forma clara, completa, correcta y legible el **“Formato 8 – Aceptación y cumplimiento de la formación y experiencia del personal clave”**, de acuerdo con los requisitos y condiciones que allí se indican y demás señaladas en el Pliego de Condiciones y sus documentos anexos.
- II. El **“Formato 8 – Aceptación y cumplimiento de la formación y experiencia del personal clave”** debe suscribirlo el Proponente persona natural o representante legal de la persona jurídica.

Para los fines de este numeral se entiende por Personal Clave Evaluable los siguientes perfiles: [La Entidad deberá indicar cuáles de los siguientes perfiles hacen parte del Personal Clave Evaluable:

Director de consultoría, Coordinador de consultoría (en los casos que aplique este perfil), y/o especialista principal del proyecto.

Indicando exclusivamente el perfil como fue relacionado, sin establecer información adicional que no se encuentre en la “Matriz 4 – Lineamientos de requisitos del personal” y “Anexo 1 – Anexo Técnico”. El Personal Clave Evaluable en los tres (3) perfiles mencionados puede estar conformado por uno o varios profesionales, de manera que la Entidad Estatal indicará el número de personas requeridas en cada cargo].

Las condiciones de formación y experiencia de los perfiles del personal integrante del equipo de trabajo denominado Personal Clave Evaluable se encuentran en el “Anexo 1 – Anexo Técnico” del Proceso de Contratación, las cuales serán verificadas como un requisito para la ejecución del contrato a la celebración del Contrato, de acuerdo con las reglas establecidas en el Pliego de Condiciones, particularmente en el numeral “10.2.Acreditación de experiencia y formación académica del equipo de trabajo y del Personal Clave Evaluable”.

Nota 7: El Proponente en la etapa de selección no deberá allegar con su propuesta documentos soporte, hojas de vida ni certificaciones de los profesionales y del equipo de trabajo que considerará para el futuro Contrato, ya que serán verificados.

La verificación del equipo de trabajo será un requisito para la ejecución del Contrato.

Nota 8: Los documentos aportados en el presente acápite podrán tenerse en cuenta para demostrar el cumplimiento de los criterios de evaluación y asignación de puntaje, sin perjuicio de las reglas de subsanación dispuestas en el numeral 1.6.

5.2. FACTORES DE ESCOGENCIA Y CALIFICACION

FACTORES DE ESCOGENCIA Y CALIFICACION

La Entidad calificará las ofertas que hayan cumplido los requisitos habilitantes con los siguientes criterios de evaluación y puntajes:



| Concepto | Puntaje máximo |
|----------------------------------------------|----------------|
| Experiencia del Proponente | 67,50 |
| Equipo de trabajo (Personal Clave Evaluable) | 10 |
| Factor de sostenibilidad | 1 |
| Apoyo a la industria nacional | 20 |
| Vinculación de personas con discapacidad | 1 |
| Emprendimientos y empresas de mujeres | 0,25 |
| Mipyme | 0,25 |
| Total | 100 |

En las convocatorias limitadas a Mipyme el puntaje por este concepto se trasladará al puntaje de Experiencia del Proponente. En este caso el Pliego de Condiciones definitivo incluirá el siguiente cuadro:

La Entidad calificará las ofertas que hayan cumplido los requisitos habilitantes con los siguientes criterios de evaluación y puntajes:

| Concepto | Puntaje máximo |
|----------------------------------------------|----------------|
| Experiencia del Proponente | 67,75 |
| Equipo de trabajo (Personal Clave Evaluable) | 10 |
| Factor de sostenibilidad | 1 |
| Apoyo a la industria nacional | 20 |
| Vinculación de personas con discapacidad | 1 |
| Emprendimientos y empresas de mujeres | 0,25 |
| Total | 100 |

El Municipio reducirá durante la evaluación de las ofertas dos (2) puntos a los Proponentes que se les haya impuesto una o más multas o cláusulas penales durante el último año, contado a partir de la fecha prevista para el cierre del proceso, sin importar la cuantía y sin perjuicio de las demás consecuencias derivadas del incumplimiento. Esta reducción también afectará a los Consorcios y a las Uniones Temporales si alguno de sus integrantes se encuentra en la situación anterior.

La reducción del puntaje antes señalada no se materializará en caso de que los actos administrativos que hayan impuesto las multas sean objeto de control jurisdiccional previstos en la Ley 1437 de 2011 o las normas que la modifiquen, adicionen o sustituyan. Además, se aplicará sin perjuicio de lo dispuesto en el artículo 6 de la Ley 2020 de 2020. Lo anterior de conformidad con el artículo 58 de la Ley 2195 de 2022 y las normas que lo modifiquen, sustituyan, adicionen o reglamenten.

Los detalles de la ponderación de cada uno de los factores se detallará en el Pliego de condiciones

6. ANALISIS DEL RIESGO Y LA FORMA DE MITIGARLO . (Art. 2.2.1.1.2.1.1 del Decreto 1082 de 2015 No 6).

6.1. Definición y Tipificación de los Riesgos

Riesgos Económicos: Son aquellos que se derivan del comportamiento del mercado, tales como



la fluctuación de los precios de los insumos, desabastecimiento y especulación de los mismos, entre otros. Por ejemplo, es usual que en contratos que involucran la ejecución de actividades en cuya estructura se ha definido un marco cambiario, se identifiquen alteraciones por el comportamiento de la moneda o por circunstancias colaterales que imponen una incidencia crítica. Así mismo, en los contratos de suministro de bienes o prestación de servicios, donde no es posible llevar a cabo el objeto del contrato por desabastecimiento o especulación dentro del mercado propio de los insumos. Su inclusión dependerá de la posibilidad de previsión del mismo

Riesgos Sociales o Políticos: son aquellos que se derivan por cambios de las políticas gubernamentales que sean probables y previsibles, tales como cambios en la situación política, sistema de gobierno y cambio en las condiciones sociales que tengan impacto en la ejecución del contrato. También suelen presentarse por fallas en la manera en que se relacionan entre sí, el Gobierno y la población, grupos de interés o la sociedad. Por ejemplo los paros, huelgas, actos terroristas, etc.

Riesgos Operacionales: Son aquellos riesgos asociados a la operatividad del contrato. Entre estos encontramos: la posibilidad de que el monto de la inversión no sea el previsto para cumplir el objeto del contrato. También se presenta la extensión del plazo, cuando los contratos se realizan en tiempos distintos a los inicialmente programados por circunstancias no imputables a las partes. Adicionalmente, se presenta por la posibilidad de no obtención del objeto del contrato como consecuencia de la existencia de inadecuados procesos, procedimientos, parámetros, sistemas de información y tecnológicos, equipos humanos o técnicos sin que los mismos sean imputables a las partes. Dichos riesgos hacen parte del riesgo operacional siempre y cuando no sean obligaciones de las partes y se materialicen durante la ejecución del contrato. En general no son riesgos operacionales las especificaciones de materiales o servicios incorrectos, fallas en el embalaje, manipulación, transporte o descarga del bien suministrado, insuficiencia en los proveedores, pérdida o destrucción de los bienes a suministrar, daño, hurto o pérdida de materiales o equipos para la ejecución del contrato, obtención o renovación de licencias o permisos, entre otros. Para reducir la incidencia de este tipo de riesgos, es necesario contar durante la etapa de estructuración de los contratos con los estudios respectivos y adelantar actividades que permitan contar con un adecuado nivel de información sobre las especificaciones de los diferentes objetos contractuales, con el fin de fortalecer el análisis de costos, lo cual reduce los factores de riesgos que inciden sobre el contrato.

Riesgos Financieros: Este riesgo tiene dos componentes básicos: el riesgo de consecución de financiación o riesgo de liquidez, y el riesgo de las condiciones financieras.

El primero se refiere a la dificultad de conseguir los recursos financieros, ya sea en el sector financiero o el mercado de capitales, para lograr el objetivo del contrato. El segundo hace referencia a los términos financieros de dichos recursos, entre estos encontramos plazos, tasas, garantías, contragarantías, refinanciaciones entre otros.

Riesgos Regulatorios: Son los posibles cambios regulatorios o reglamentarios que siendo previsibles, afecten el equilibrio contractual. Por ejemplo, cambios en las tarifas, mercados regulados, cambios en los regímenes especiales (regalías, pensional), designación de zonas francas, planes de ordenamiento territorial, expedición de normas de carácter técnico o de calidad, entre otros.

Riesgos de la Naturaleza: Son los eventos causados por la naturaleza sin la intervención o



voluntad del hombre, que aunque pueden ser previsibles por su frecuencia o diagnóstico están fuera del control de las partes.

Para el ejercicio de tipificación, éstos se refieren a los hechos de la naturaleza que puedan tener un impacto sobre la ejecución del contrato, por ejemplo los temblores, inundaciones, lluvias, sequías, entre otros, siempre y cuando los mismos puedan preverse.

Riesgos Ambientales: Se refiere a las obligaciones que emanan de las licencias ambientales, de los planes de manejo ambiental, de las condiciones ambientales o ecológicas exigidas y de la evolución de las tasas retributivas y de uso del agua. Por ejemplo, cuando durante la ejecución del contrato se configuren pasivos ambientales causados por mala gestión de la licencia ambiental y/o el plan de manejo ambiental o el costo de las obligaciones ambientales resulte superior al estimado no siendo imputables a las partes.

Siguiendo la metodología de Colombia Compra eficiente la matriz de Riesgo aplicable al contrato derivado del proceso de contratación, es la que se establece en el **Anexo 1** de los presentes Estudios previos.

El Municipio de Bosconia- Cesar, de acuerdo con las disposiciones del artículo 4 de la ley 1150 de 2007 y de los artículos 3, 15, 17 y el artículo 2.2.1.1.6.2 del Decreto 1082 de 2015 y con base en la Metodología para identificar y clasificar los riesgos elaborado por Colombia Compra Eficiente procede a tipificar, estimar y asignar los riesgos de la presente contratación.

6.2. Riesgos que asume CONTRATISTA

A partir de la fecha de suscripción del contrato y en todas las etapas del mismo, el operador asume los efectos derivados de todos y cada uno de los riesgos asociados a este convenio, al igual que respecto a los que logre determinar, salvo los casos en que expresamente se ha determinado lo contrario.

En este sentido, el Contratista asume los efectos derivados de los riesgos que se listan a continuación de manera general, además de aquellos que se desprendan de otras cláusulas o estipulaciones, sus anexos y sus apéndices o que se deriven de la naturaleza del convenio. Por lo tanto, no procederán reclamaciones del contratista basadas en el suceso de alguno de los riesgos asumidos por el contratista y –consecuentemente- el MUNICIPIO no hará reconocimiento alguno, ni se entenderá que ofrece garantía alguna al Contratista, que permita eliminar o mitigar los efectos causados por la ocurrencia de alguno de estos riesgos, salvo que dicho reconocimiento o garantía se encuentren expresamente pactados en el presente convenio.

1. Los efectos, favorables o desfavorables, derivados de las variaciones en los precios de mercado de los productos y las cantidades necesarios para ejecutar en los términos del contrato hasta en un 5%
2. Los efectos, favorables o desfavorables, derivados de las variaciones de la tasa de cambio y de la evolución de la devaluación real observada frente a la estimada inicialmente por el operador.
3. Los efectos, favorables o desfavorables, de la alteración de las condiciones de financiación diferentes a los Pagos concernientes al MUNICIPIO como consecuencia de la variación en las variables del mercado, toda vez que es una obligación contractual del operador viabilizar y obtener mecanismos para complementar el esquema de financiación conjuntamente con los



recursos el MUNICIPIO para la ejecución del proyecto, para lo cual el operador tiene plena libertad de establecer con los Prestamistas, las estipulaciones atinentes al contrato de mutuo – o cualquier otro mecanismo de financiación- necesario para el desarrollo del Proyecto, y no existirán cubrimientos o compensaciones de parte del MUNICIPIO, como consecuencia de la variación supuesta o real entre cualquier estimación inicial de las condiciones de financiación frente a las realmente obtenidas.

4. Los efectos desfavorables, de todos y cualesquiera daños, perjuicios o pérdidas de los bienes de su propiedad causados por terceros diferentes del MUNICIPIO, sin perjuicio de su facultad de exigir a terceros diferentes del MUNICIPIO la reparación o indemnización de los daños y perjuicios directos y/o subsecuentes cuando a ello haya lugar.
5. En general, los efectos, favorables o desfavorables, de las variaciones de los componentes económicos, fiscales, legales y técnicos necesarios para cumplir con las obligaciones del operador necesarias para la cabal ejecución del convenio.

6.3. Riesgos que asume EL MUNICIPIO.

A partir de la fecha de suscripción del convenio, el MUNICIPIO asume, única y exclusivamente, los efectos derivados de los riesgos que se listan a continuación, además de aquellos que de manera expresa y clara se desprendan de otras cláusulas o estipulaciones del convenio y sus apéndices.

En todo caso, cuando de la ocurrencia de tales riesgos, se desprenda una obligación de pagar una suma de dinero al operador, se entenderá que tal suma de dinero será cancelada en los términos establecidos en las cláusulas aplicables:

1. Los efectos desfavorables, derivados de la existencia de daño emergente del CONTRATISTA, por la ocurrencia de hechos de Fuerza Mayor o Caso Fortuito, en los términos del convenio y la legislación existente.
2. Los efectos desfavorables originados por nuevas normas durante la ejecución del contrato y que sean aplicables al proyecto.
3. Los efectos, favorables o desfavorables, de las variaciones en la legislación Tributaria, de tal manera que el MUNICIPIO asumirá los efectos derivados de la variación de las tarifas impositivas, la creación de nuevos impuestos, la supresión o modificación de los existentes, y en general cualquier evento que modifique las condiciones tributarias existentes al momento de la presentación de la Propuesta.

Tabla 1 - Matriz de Riesgos

| PROBABILIDAD | Numérica | Histórica | | | Insignificante | Menor | Moderado | Mayor | Catastrófico |
|--------------|-----------------------|----------------------------------------------------------|-------------|---|----------------|-------|----------|-------|--------------|
| | | | | | 1 | 2 | 3 | 4 | 5 |
| | | | | | 1 | 2 | 3 | 4 | 5 |
| | 1 en 10.000 – 100.000 | Puede ocurrir, pero sólo en circunstancias excepcionales | Raro | 1 | 2 | 3 | 4 | 5 | 6 |
| | 1 en 1.000 – 10.000 | Podría ocurrir, pero dudoso | Improbable | 2 | 3 | 4 | 5 | 6 | 7 |
| | 1 en 100 – 1.000 | Podría ocurrir en cualquier momento futuro | Posible | 3 | 4 | 5 | 6 | 7 | 8 |
| | 1 en 10 - 100 | Probablemente ocurrirá | Probable | 4 | 5 | 6 | 7 | 8 | 9 |
| | >1 en 10 | Se espera que ocurra en la mayoría de circunstancias | Casi Cierto | 5 | 6 | 7 | 8 | 9 | 10 |

Fuente: Colombia Compra Eficiente.

El orden de prioridad fue establecido asignando un puntaje de acuerdo con la probabilidad de ocurrencia (raro; improbable; posible; probable; casi cierto) y su impacto (insignificante; menor; moderado; mayor;



catastrófico).

Los riesgos fueron clasificados teniendo cuenta su calificación en la siguiente tabla:

Tabla 2- Prioridad de Tratamiento y Control del Riesgo

| N° | Factor de escogencia y calificación |
|------------------|------------------------------------------------------------------|
| Riesgo > 7 | Riesgo Extremo: Se requiere un plan de acción detallado |
| 6 <= Riesgo <= 7 | Riesgo Alto: Se necesita una atención mayor de la administración |
| Riesgo = 5 | Riesgo Medio: Especificar responsabilidad de la administración |
| Riesgo < 5 | Riesgo Bajo: Administrar por procedimientos de rutina |

Fuente: Colombia Compra Eficiente.

Los riesgos mayores requieren de un monitoreo adicional para disminuir su probabilidad de ocurrencia o mitigar su impacto durante el Proceso de Contratación.

El Municipio identificó para el presente proceso de contratación los riesgos que se relacionan en el cuadro anexo que forma parte del presente estudio previo.

- **Ver Anexo matriz de riesgo**

7. GARANTIAS QUE EL MUNICIPIO CONTEMPLA EXIGIR EN EL PROCESO DE CONTRATACION (Art. 2.2.1.1.2.1.1 del Decreto 1082 de 2015 No 7).

El Municipio exigirá a los oferentes y al contratista, la constitución de un mecanismo de cobertura de riesgos que lo ampare ante la materialización de cualquier circunstancia que le pueda generar perjuicios, garantizando la seriedad de su ofrecimiento y el cumplimiento del contrato:

7.1 Las destinadas a amparar los perjuicios derivados del incumplimiento del ofrecimiento

Los proponentes prestarán como parte de su propuesta, garantía de seriedad de los ofrecimientos que hagan al Municipio, en la cual identifiquen al último como ASEGURADO / BENEFICIARIO, y al primero como TOMADOR / AFIANZADO, consistente en Póliza de seguros, fiducia mercantil en garantía, garantía bancaria a primer requerimiento, endoso en garantía de títulos valores o un depósito de dinero en garantía, expedida por un Banco o por una Compañía de Seguros legalmente establecidos en Colombia y autorizado para la venta del producto, de acuerdo con lo establecido en el decreto 1082 de 2015, por valor equivalente al diez por ciento (10%) del presupuesto oficial estimado para la celebración y ejecución del contrato, incluido el impuesto a las ventas y expresados en pesos colombianos, la cual tendrá un periodo de validez de treinta (30) días calendarios contados a partir de la fecha de cierre del proceso de selección abreviada y amparará como mínimo, los siguientes riesgos:

- La no suscripción del contrato sin justa causa por parte del proponente seleccionado.
- La no ampliación de la vigencia de la garantía de seriedad de la oferta, cuando el término previsto en los pliegos de condiciones para la adjudicación del contrato se prorrogue o cuando el termino previsto para la suscripción del contrato se prorrogue, siempre y cuando esas prorrogas no excedan un término de tres meses.



- La falta de otorgamiento por parte de proponente seleccionado, de la garantía de cumplimiento exigida por la entidad para amparar el incumplimiento de las obligaciones del contrato.
- El retiro de la oferta después de vencido el término fijado para la presentación de las propuestas.
- Haber manifestado ser mipyme para limitar la convocatoria de un proceso contractual sin cumplir los requisitos establecidos en la normativa para tener tal condición.

La garantía de seriedad, una vez adjudicado el proceso de selección, será devuelta a los proponentes, o a sus representantes o apoderados, previa solicitud escrita, en la siguiente forma:

- a) Al (los) adjudicatario(s), una vez sea aprobada la Garantía Única de Cumplimiento del respectivo contrato.
- b) Al proponente calificado en segundo lugar, se le devolverá dentro de los treinta (30) días hábiles siguientes a la adjudicación.
- c) A los demás proponentes, dentro de los quince (15) días hábiles siguientes a la fecha de comunicación de la adjudicación. En caso de declaratoria de desierta le será devuelta a todos los proponentes una vez ejecutoriado el acto administrativo que la declare.

Si el proponente es persona natural y tiene establecimiento de comercio, el tomador debe ser la persona natural y no su establecimiento de comercio. Si el proponente es una persona jurídica, la póliza o garantía deberá tomarse con el nombre o razón social que figura en el certificado de existencia y representación legal. Si el proponente es un Consorcio o unión temporal, la garantía deberá tomarse a nombre del Consorcio o Unión Temporal (indicando a todos y cada uno sus integrantes).

Si el adjudicatario no se allanare a cumplir las condiciones y obligaciones establecidas en estos pliegos de condiciones, no suscribe el contrato adjudicado en el plazo establecido o no constituye las garantías exigidas para posibilitar la ejecución del contrato dentro del término establecido, se declarará el incumplimiento y se hará efectiva a favor del Municipio.

Las ofertas deberán contener el original de dicha garantía, el comprobante de pago de la prima de la garantía de seriedad, salvo que en la misma se especifique tal pago.

| Característica | Condición |
|----------------------------|----------------------------------------------------------------------------------------------------------------------------------------------------------------------------------------------------------------------------------------------------------------------------------------------------------------------------------------------------------------------------------------|
| Clase | Cualquiera de las clases permitidas por el artículo 2.2.1.2.3.1.2 del Decreto 1082 de 2015, a saber: (i) contrato de seguro contenido en una póliza, (ii) Patrimonio autónomo y (iii) Garantía Bancaria. |
| Asegurado/ beneficiario | MUNICIPIO DE BOSCONIA identificada con el NIT 892301130-8 |
| Amparos | La sanción derivada del incumplimiento del ofrecimiento en los eventos señalados en el artículo 2.2.1.2.3.1.6 del Decreto 1082 de 2015 o la norma que la modifique, sustituya o complementa. |
| Vigencia | 3 meses contados a partir de la fecha de cierre del Proceso de Contratación. En caso de modificarse la fecha del cierre del proceso, se tendrá como referencia para establecer el plazo de vigencia del certificado la fecha originalmente definida en el Pliego de Condiciones. |
| Valor Asegurado | Diez por ciento (10%) del Presupuesto Oficial del Proceso de Contratación |
| Tomador | <ul style="list-style-type: none">• Para las personas jurídicas: la Garantía deberá tomarse con el nombre o razón social y tipo societario que figura en el certificado de existencia y representación legal expedido por la Cámara de Comercio respectiva y no solo con su sigla, a no ser que en el referido documento se exprese que la sociedad podrá denominarse de |



esa manera.

- Para los Proponentes Plurales: la Garantía deberá ser otorgada por todos los integrantes del Proponente Plural, para lo cual se tiene que relacionar claramente los integrantes, su identificación y porcentaje de participación, quienes para todos los efectos serán los otorgantes de esta.

La no presentación de la garantía de seriedad de la propuesta de forma simultánea con esta, será causal de rechazo de la misma. En el evento en que el proponente se niegue a prorrogar la garantía de seriedad de la misma, la propuesta se considerará como no admisible.

Si por cualquier razón no se obtiene la efectividad de la garantía de seriedad de la propuesta, EL MUNICIPIO podrá demandar por la vía ejecutiva el valor asegurado, para lo cual prestará mérito suficiente la propuesta, ya que queda expresamente claro que la sola presentación de ésta constituye aceptación plena, por parte del proponente, de todas las previsiones de los pliegos de condiciones y de que se compromete a celebrar el contrato en el evento en que su propuesta sea considerada la más favorable.

7.2 Las destinadas a amparar los perjuicios derivados del contrato

De conformidad con lo dispuesto en materia de garantías por el Decreto 1082 de 2015 y dada la naturaleza del objeto a contratar, del monto de la misma y condiciones de la contratación, el Municipio ha determinado exigir un mecanismo de cobertura del riesgo que deberá constituir el contratista a favor del Municipio, consistente en póliza de seguros o cualquiera de los demás mecanismos permitidos por la ley tales como fiducia mercantil en garantía, garantía bancaria a primer requerimiento, endoso en garantía de títulos valores o un depósito de dinero en garantía, a su costa y a favor del Municipio, ante una entidad bancaria o de seguros, o cualquiera otra entidad que se encuentre debidamente aprobada por la Superintendencia Financiera para la venta de estos productos y el correspondiente otorgamiento de los amparos exigidos, la cual deberá tener los siguientes amparos:

| Característica | Condición | | | | | | | | | | | | | | | | | | |
|---------------------------------------------------------------------------------------------------------------------------------------------------------------------------------------|------------------------------------------------------------------------------------------------------------------------------------------------------------------------------------------------------------------------------------------------------------------------------------------------------------------------------------------------------------------------------------------------------------------------------------------------------------------------------------------------------------------------------------------------------------------------------------------------------------------------------------------------------------------------------------------------------------------------------------------------------------------------------------------------------------------------------------------------------------------------------------------------------------------------------------------------------------------------------------------------------------------------------------------------------------------------|----------------------------------------------|------------------------------------------------------|-----------------|-------------------------------------------------------------------------------------------------------------|-----------------------------------|------------------------------------------------------|------------------------------------------------|------|------|-----------------------------|------|------|---------------------------------------------------------------------------------------------------------------------------------------------------------------------------------------|-----------------------------------------|----------------------------------------------|-----------------------------------------------------------------------------------------|----------------------------------------------------------------|--|
| Clase | Cualquiera de las clases permitidas por el artículo 2.2.1.2.3.1.2 del Decreto 1082 de 2015, a saber: (i) contrato de seguro contenido en una póliza para Entidades Estatales, (ii) patrimonio autónomo, (iii) Garantía bancaria. | | | | | | | | | | | | | | | | | | |
| Asegurado/beneficiario | MUNICIPIO DE BOSCONIA identificada con el NIT 892301130-8 | | | | | | | | | | | | | | | | | | |
| Amparos, vigencia y valores asegurados | <table border="1"> <thead> <tr> <th>Amparo</th> <th>Vigencia</th> <th>Valor Asegurado</th> </tr> </thead> <tbody> <tr> <td>Cumplimiento general del contrato y el pago de las multas y la cláusula penal pecuniaria que se le impongan</td> <td>Hasta la liquidación del contrato</td> <td>Quince por ciento (15%) del valor total del Contrato</td> </tr> <tr> <td>Buen manejo y correcta inversión del Anticipo.</td> <td>N.A.</td> <td>N.A.</td> </tr> <tr> <td>Garantía de Pago Anticipado</td> <td>N.A.</td> <td>N.A.</td> </tr> <tr> <td>Pago de salarios, prestaciones sociales legales e indemnizaciones laborales del personal que el Interventor haya de utilizar en el territorio nacional para la ejecución del contrato</td> <td>Plazo del contrato y tres (3) años más.</td> <td>Diez por ciento (10%) del valor del Contrato</td> </tr> <tr> <td>Calidad del Servicio por los perjuicios derivados de la deficiente calidad del servicio</td> <td>Vigencia de este amparo debe ser igual al plazo de Garantía de</td> <td></td> </tr> </tbody> </table> | Amparo | Vigencia | Valor Asegurado | Cumplimiento general del contrato y el pago de las multas y la cláusula penal pecuniaria que se le impongan | Hasta la liquidación del contrato | Quince por ciento (15%) del valor total del Contrato | Buen manejo y correcta inversión del Anticipo. | N.A. | N.A. | Garantía de Pago Anticipado | N.A. | N.A. | Pago de salarios, prestaciones sociales legales e indemnizaciones laborales del personal que el Interventor haya de utilizar en el territorio nacional para la ejecución del contrato | Plazo del contrato y tres (3) años más. | Diez por ciento (10%) del valor del Contrato | Calidad del Servicio por los perjuicios derivados de la deficiente calidad del servicio | Vigencia de este amparo debe ser igual al plazo de Garantía de | |
| | Amparo | Vigencia | Valor Asegurado | | | | | | | | | | | | | | | | |
| | Cumplimiento general del contrato y el pago de las multas y la cláusula penal pecuniaria que se le impongan | Hasta la liquidación del contrato | Quince por ciento (15%) del valor total del Contrato | | | | | | | | | | | | | | | | |
| | Buen manejo y correcta inversión del Anticipo. | N.A. | N.A. | | | | | | | | | | | | | | | | |
| | Garantía de Pago Anticipado | N.A. | N.A. | | | | | | | | | | | | | | | | |
| Pago de salarios, prestaciones sociales legales e indemnizaciones laborales del personal que el Interventor haya de utilizar en el territorio nacional para la ejecución del contrato | Plazo del contrato y tres (3) años más. | Diez por ciento (10%) del valor del Contrato | | | | | | | | | | | | | | | | | |
| Calidad del Servicio por los perjuicios derivados de la deficiente calidad del servicio | Vigencia de este amparo debe ser igual al plazo de Garantía de | | | | | | | | | | | | | | | | | | |



| | | | |
|-------------------------------------------|----------------------------------------------------------------------------------------------------------------------------------------------------------------------------------------------------------------------------------------------------------------------------------------------------------------------------------------------------------------------------------------------------------------------------------------------------------------------------------------------------------------------------------------------------------------------------------------------------------------------------------------------------------------------------------------------------------------------------------------------------------------------------------------------------------------------------------------------------------------------------------------------------------------------------------------------------------------------------------------------------------------------------------------------------------------------------------------------|----------------------------------------------------------------------------------------------------------|------------------------------------------------------|
| | prestado. | estabilidad del contrato principal en cumplimiento del parágrafo del artículo 85 de la Ley 1474 de 2011. | Quince por ciento (15%) del valor total del Contrato |
| Tomador | <ul style="list-style-type: none"> Para las personas jurídicas: la Garantía deberá tomarse con el nombre o razón social y tipo societario que figura en el certificado de existencia y representación legal expedido por la cámara de comercio respectiva, y no solo con su sigla, a no ser que en el referido documento se exprese que la sociedad podrá denominarse de esa manera. No se aceptan Garantías a nombre del representante legal o de alguno de los integrantes del Consorcio o de la Unión Temporal. Cuando el Contratista sea una Unión Temporal o un Consorcio, se debe incluir el nombre de la estructura plural, el NIT y el porcentaje de participación de cada uno de los integrantes. Para el Interventor conformado por una estructura plural (Unión Temporal, Consorcio): la Garantía deberá ser otorgada por todos los integrantes del Interventor, para lo cual se deberá relacionar claramente los miembros, su identificación y el porcentaje de participación, quienes para todos los efectos serán los otorgantes de la misma. | | |
| Información necesaria dentro de la póliza | <ul style="list-style-type: none"> Número y año del contrato Objeto del contrato Firma del representante legal del Interventor En caso de no usar centavos, los valores deben aproximarse al mayor Ej. Cumplimiento si el valor a asegurar es \$14.980.420,20 aproximar a \$14.980.421 | | |

El Contratista deberá reponer la garantía cuando el valor de la misma se vea afectada por razón de siniestros.

De igual manera en cualquier evento en que se adicione el valor del contrato o su plazo de ejecución deberá ampliarse o prorrogarse la correspondiente garantía.

Justificación de Vigencia de Amparo de calidad del contrato:

De conformidad con lo dispuesto en el PARÁGRAFO del artículo 84 de la Ley 1474 de 2011, Para la ejecución de los contratos de interventoría es obligatoria la constitución y aprobación de la garantía de cumplimiento hasta por el mismo término de la garantía de estabilidad del contrato principal; el Gobierno Nacional regulará la materia. En este evento podrá darse aplicación al artículo 7° de la Ley 1150, en cuanto a la posibilidad de que la garantía pueda ser dividida teniendo en cuenta las etapas o riesgos relativos a la ejecución del respectivo contrato.

8.1.1. GARANTÍA DE RESPONSABILIDAD CIVIL EXTRACONTRACTUAL

Sin detrimento de las pólizas que debe tener vigente cada vehículo que se oferte para la prestación del servicios, El Contratista deberá contratar un seguro que ampare la Responsabilidad Civil Extracontractual de la Entidad con las siguientes características:

| Característica | Condición |
|----------------|------------------------------------------------------------------------------------------------------------------------------------------------------------------------------------------------------------------------------------------------------------------------------------------------------------------------------------------------------------------------------------------------------------------------------------------------------------------------------------------|
| Clase | Contrato de seguro contenido en una póliza |
| Asegurados | Municipio de Bosconia, identificado con NIT [NIT de la entidad] y el contratista |
| Tomador | <ul style="list-style-type: none"> Para las personas jurídicas: la garantía deberá tomarse con el nombre o razón social y tipo societario que figura en el certificado de existencia y representación legal expedido por la Cámara de Comercio respectiva, y no solo con su sigla, a no ser que en el referido documento se exprese que la sociedad podrá denominarse de esa manera. No se aceptan garantías a nombre del representante legal o de alguno de los |



| | |
|-------------------------------------------|--------------------------------------------------------------------------------------------------------------------------------------------------------------------------------------------------------------------------------------------------------------------------------------------------------------------------------------------------------------------------------------------------------------------------------------------------------------------------------------------------------------------------------------------------------------------------------------------------------|
| | <p>integrantes del consorcio. Cuando el contratista sea una unión temporal o consorcio, se debe incluir razón social, NIT y porcentaje de participación de cada uno de los integrantes.</p> <ul style="list-style-type: none">• Para el contratista conformado por una estructura plural (unión temporal, consorcio): la garantía deberá ser otorgada por todos los integrantes de la estructura plural, para lo cual se deberá relacionar claramente los integrantes, su identificación y porcentaje de participación, quienes para todos los efectos serán los otorgantes de la misma. |
| Valor | El valor del amparo a constituir se establecerá por un monto equivalente a las Doscientos (200) SMMLV |
| Vigencia | Igual al período de ejecución del contrato. |
| Beneficiarios | Terceros afectados y El Municipio de Bosconia identificado con NIT [NIT de la entidad] |
| Amparos | Responsabilidad civil extracontractual de la entidad, derivada de las actuaciones, hechos u omisiones del contratista o subcontratistas autorizados. El seguro de responsabilidad civil extracontractual debe contener como mínimo los amparos descritos en el numeral 3° del artículo 2.2.1.2.3.2.9 del Decreto 1082 de 2015. |
| Información necesaria dentro de la póliza | <ul style="list-style-type: none">• Número y año del contrato• Objeto del contrato• Firma del representante legal del contratista• En caso de usar centavos, los valores deben aproximarse al mayor Ej. Cumplimiento si el valor a asegurar es \$14.980.420,20 aproximar a \$14.980.421 |

En esta póliza solamente se podrán pactar deducibles con un tope máximo del diez por ciento (10%) del valor de cada pérdida sin que en ningún caso puedan ser superiores a dos mil (2.000) SMMLV.

Este seguro deberá constituirse y presentarse para aprobación de la entidad, dentro del mismo término establecido para la garantía única de cumplimiento.

Las franquicias, coaseguros obligatorios y demás formas de estipulación que conlleven asunción de parte de la pérdida por la entidad asegurada no serán admisibles.

El contratista deberá anexar el comprobante de pago de la prima del seguro de responsabilidad civil extracontractual

7.3. INDEMNIDAD DEL MUNICIPIO. En cumplimiento de lo ordenado por el Decreto 1082 de 2015, el CONTRATISTA deberá mantener libre de cualquier daño o perjuicio originado en reclamaciones de terceros y que se deriven de sus actuaciones o de las de sus dependientes, relacionadas con las obligaciones derivadas del contrato.

8. INDICACION DE SI EL PROCESO DE CONTRATACION ESTA COBIJADO POR UN ACUERDO COMERCIAL. (Art. 2.2.1.1.2.1.1. del Decreto 1082 de 2015 No 8.).

El Proceso de Contratación está sujeto a Acuerdos Comerciales. En consecuencia, las Ofertas de bienes y servicios de países con los cuales Colombia tiene Acuerdos Comerciales vigentes que cubren el presente Proceso de Contratación, serán tratadas como Ofertas de bienes y servicios colombianos y tendrán derecho al puntaje para estimular la industria nacional de que trata el criterio de evaluación "Incentivo a la Industria Nacional".

Tabla de Valores a Partir de los Cuales son Aplicables los Acuerdos Comerciales:



| Acuerdo Comercial | | Entidad Estatal incluida | Valor del Proceso de Contratación superior al umbral del Acuerdo Comercial | Excepción aplicable | Proceso de Contratación cubierto |
|---------------------------------|-------------|--------------------------|----------------------------------------------------------------------------|---------------------|----------------------------------|
| Alianza Pacifico | Chile | SI | SI | NO | NO |
| | México | SI | SI | NO | NO |
| | Perú | SI | SI | NO | NO |
| Canadá | | SI | SI | NO | NO |
| Chile | | SI | SI | NO | NO |
| Corea | | SI | SI | NO | NO |
| Costa Rica | | SI | SI | NO | NO |
| Estados Unidos | | SI | SI | NO | NO |
| Estados AELC | | SI | SI | NO | NO |
| México | | SI | NO | NO | NO |
| Triángulo Norte | El Salvador | SI | SI | EXCEPCION 38 | NO |
| | Guatemala | SI | SI | NO | SI |
| | Honduras | NO | N/A | EXCEPCION 60 | NO |
| Unión Europea | | SI | SI | NO | NO |
| Israel | | SI | SI | NO | NO |
| Reino Unido e Irlanda del Norte | | SI | SI | NO | NO |

Teniendo en cuenta que el objeto de la contratación corresponde a Servicios de consultoría, le es aplicable el ACUERDO COMERCIAL Triángulo Norte con los países El Salvador y Guatemala.

En consecuencia, los bienes y servicios de los siguientes países: [El Salvador y Guatemala] reciben trato nacional.

Así mismo, es importante indicar que de conformidad con lo dispuesto en la Decisión 439 de 1998 de la Secretaría de la Comunidad Andina de Naciones – CAN, la Entidad dará trato nacional a los servicios prestados por proponentes provenientes de los países de Bolivia, Ecuador y Perú.

Bosconia, Cesar, mayo 15 del 2026.

NELSON ANDRES ACEVEDO GOMEZ
Secretario de Planeación, y Desarrollo Sostenible





PRESUPUESTO OFICIAL

INTERVENTORÍA TÉCNICA, ADMINISTRATIVA, FINANCIERA, CONTABLE, AMBIENTAL Y LEGAL DEL CONTRATO CUYO OBJETO ES “ESTUDIOS, DISEÑOS Y CONSTRUCCIÓN DEL PROYECTO ESTACIÓN DE BOMBEROS DEL MUNICIPIO DE BOSCONIA, CESAR”.

PRESUPUESTO DE INTERVENTORIA DE OBRA

| PERSONAL PROFESIONAL | | | | | | | |
|----------------------------------------------------|----------|-------------------|--------------|----------|---------------------|------------------|--------------------------|
| CONCEPTO | A | B | C | D | E | F | |
| PERSONAL PROFESIONAL | CANTIDAD | SUELDO MES BÁSICO | % DEDICACIÓN | F.M. | VALOR MES (AxBxCxD) | No. DE MESES | TOTAL PARCIAL (ExF) |
| Director de interventoría | 1 | \$ 5.000.000,00 | 75% | 1,99 | \$ 7.462.500,00 | 6 | \$ 44.775.000,00 |
| Residente de interventoría | 1 | \$ 3.000.000,00 | 100% | 1,99 | \$ 5.970.000,00 | 6 | \$ 35.820.000,00 |
| Profesional SSTT | 1 | \$ 2.500.000,00 | 100% | 1,99 | \$ 4.975.000,00 | 6 | \$ 29.850.000,00 |
| SUBTOTAL COSTOS DE PERSONAL PROFESIONAL (1) | | | | | | | \$ 110.445.000,00 |
| PERSONAL TÉCNICO | | | | | | | |
| PERSONAL TÉCNICO | CANTIDAD | SUELDO MES BÁSICO | % DEDICACIÓN | F.M. % | VALOR MES (AxBxCxD) | No. DE MESES | TOTAL PARCIAL (ExF) |
| Secretaria | 1 | \$ 1.800.000,00 | 50% | 199% | \$ 1.791.000,00 | 6 | \$ 10.746.000,00 |
| SUBTOTAL COSTOS DE PERSONAL TECNICO (2) | | | | | | | \$ 10.746.000,00 |
| OTROS COSTOS DIRECTOS | | | | | | | |
| OTROS COSTOS DIRECTOS | | | UNIDAD | CANTIDAD | VR UNITARIO | TOTAL | |
| Comunicaciones | | | Mes | 6 | \$ 570.824 | \$ 3.424.942,25 | |
| Dotación Oficina | | | Mes | 6 | \$ 1.500.000 | \$ 9.000.000,00 | |
| Equipos y herramientas | | | Mes | 6 | \$ 1.200.000 | \$ 7.200.000,00 | |
| Transporte camioneta | | | Mes | 6 | \$ 5.281.500 | \$ 31.689.000,00 | |
| Papelería | | | Mes | 6 | \$ 400.000 | \$ 2.400.000,00 | |
| SUBTOTAL OTROS COSTOS DIRECTOS (3) | | | | | | | \$ 53.713.942,25 |
| VALOR TOTAL INTERVENTORIA (1 + 2 + 3) | | | | | | | \$ 174.904.942,00 |



| | | |
|-----------------------------------------------------------------------------------|--------------------------------------------------|-------------------------------------------------------------------------------------|
|  | DEPARTAMENTO DEL CESAR |  |
| | MUNICIPIO DE BOSCONIA | |
| | SECRETARIA DE PLANEACIÓN Y DESARROLLO SOSTENIBLE | |

INTERVENTORÍA TÉCNICA, ADMINISTRATIVA, FINANCIERA, CONTABLE, AMBIENTAL Y LEGAL DEL CONTRATO CUYO OBJETO ES "ESTUDIOS, DISEÑOS Y CONSTRUCCIÓN DEL PROYECTO ESTACIÓN DE BOMBEROS DEL MUNICIPIO DE BOSCONIA, CESAR".

ANALISIS FACTOR MULTIPLICADOR

ANALISIS DEL FACTOR MULTIPLICADOR - COSTOS DIRECTOS

| DESCRIPCION | BASE | FACTOR (%) |
|--------------------------------------------------------|------|----------------|
| 1. SALARIO | | |
| Salario Anual | | 100,00% |
| SUB-TOTAL SALARIO | | 100,00% |
| 2. CALCULOS PRESTACIONALES | | |
| PRESTACIONES | | |
| Cesantías por Ley | E | 8,33% |
| Intereses sobre cesantías | | 1,00% |
| Vacaciones Anuales | A | 5,00% |
| Primas Anuales | C | 8,33% |
| APORTES SENA | | |
| Aporte Ordinario | D | 2,00% |
| SEGURIDAD SOCIAL | | |
| Pensión | D | 16,00% |
| Medicina Familiar | D | 12,50% |
| Riesgos Profesionales | D | 6,96% |
| OTROS COSTOS | | |
| ICBF | | 3,00% |
| Dotación | | 2,00% |
| Seguro Colectivo | D | 0,50% |
| Auxilio de transporte | | 10,19% |
| Fondo industria de la construcción | | 2,09% |
| SUB-TOTAL C. PRESTACIONALES | | 77,90% |
| SUB-TOTAL (1 + 2) | | 177,90% |
| 3. COSTOS INDIRECTOS | | |
| Gastos Bancarios y Costos Financieros | | 1,00% |
| Legalizacion (Polizas) | | 1,00% |
| Asesoría Legal (Responsabilidad Civil, Penal, Laboral) | | 3,00% |
| Capacitación Personal (Cursos, Congresos, Seminarios) | | 0,50% |
| Preparaciones de propuestas | | 0,60% |
| Estampillas Municipales | | |
| Estampilla Pro - Ancianos | | 4,00% |
| Estampilla Pro - Cultura | | 1,00% |
| Estampilla Pro - Universidad | | 0,50% |
| Tasa Prodeporte | | 1,00% |
| Estampilla para la justicia familiar | | 2,00% |
| Prodesarrollo Fronterizo | | 1,50% |
| SUB-TOTAL (3) | | 16,10% |
| 4. HONORARIOS | | |
| 4.1. Utilidad | | 5,00% |
| SUB-TOTAL (4) | | 5,00% |
| FACTOR MULTIPLICADOR | | 1,99 |



Alcaldía de
Bosconia

FORMATO ESTUDIO PREVIO

REPÚBLICA DE COLOMBIA
DEPARTAMENTO DEL CESAR
MUNICIPIO BOSCONIA