

1. ANÁLISIS DEL SECTOR MENOR CUANTÍA EP 194-2026

CONTRATAR SERVICIOS LOGÍSTICOS Y SUMINISTRO DE BIENES Y POLIZAS PARA APOYAR A LA LIGA DE TENIS DE CAMPO A PARTICIPAR EN EL “TORNEO NACIONAL INTERLIGAS POR EQUIPOS” DESTINADO A LOS MEJORES JUGADORES DE COLOMBIA POR EDADES: 12, 14, 16 Y 18 AÑOS EN MASCULINO Y FEMENINO EN LA CATEGORÍA JUVENIL, EN EL LUGAR Y FECHAS ESTABLECIDAS POR LA ORGANIZACIÓN.

El Instituto para la Recreación, el Deporte, la Educación Extraescolar y el Aprovechamiento del Tiempo Libre en el Departamento de Casanare INDERCAS, de conformidad con lo establecido en el artículo 2.2.1.1.1.6.1. del Decreto Reglamentario 1082 de 2015, y las directrices dadas por la Agencia Nacional para la Contratación Estatal, establece que es deber de las Entidades Estatales analizar el sector relativo al objeto del Proceso de Contratación desde la perspectiva legal, comercial, financiera, organizacional, técnica y de análisis de riesgo, de igual manera se tuvo en cuenta las recomendaciones de Colombia Compra Eficiente en su Guía de Elaboración de Estudios del Sector - GEES Versión-3 de 25 de septiembre d 2025, para **CONTRATAR SERVICIOS LOGÍSTICOS Y SUMINISTRO DE BIENES Y POLIZAS PARA APOYAR A LA LIGA DE TENIS DE CAMPO A PARTICIPAR EN EL “TORNEO NACIONAL INTERLIGAS POR EQUIPOS” DESTINADO A LOS MEJORES JUGADORES DE COLOMBIA POR EDADES: 12, 14, 16 Y 18 AÑOS EN MASCULINO Y FEMENINO EN LA CATEGORÍA JUVENIL, EN EL LUGAR Y FECHAS ESTABLECIDAS POR LA ORGANIZACIÓN.** El cual va servir para la estructuración del proceso de selección de contratista, a fin de adquirir el bien o servicio que satisfaga la necesidad identificada.

Señala el artículo 2.2.1.1.1.6.1. Del Decreto Reglamentario 1082 de 2015, denominado “Análisis del Sector Económico y de los Oferentes por parte de las Entidades Estatales”, el “Deber de Análisis de las Entidades Estatales. La Entidad Estatal debe hacer durante la etapa de Planeación el Análisis necesario para conocer el sector relativo al objeto del Proceso de Contratación desde la perspectiva Legal, Comercial, Financiera, Organizacional, Técnica y de Análisis de Riesgo en los Documentos del Proceso”.

El presente documento contiene los anteriores aspectos, desarrollando entre otros, los siguientes puntos:

- 1) Aspectos Generales del Mercado (económicos, técnicos, regulatorios)
- 2) Comportamiento del Gasto Histórico en la Entidad
- 3) Estudio de la Oferta
- 4) Estudio de Mercado

Los aspectos generales, contextualizan el sector a nivel económico (enfoque nacional o regional), técnico, regulatorio y otros aspectos relativos al tipo de proceso.

Los aspectos técnicos, hacen referencia a las condiciones especiales de producción o distribución de los bienes del sector, a las características técnicas tanto de los bienes como de los posibles oferentes, calidad de los

Dirección física: Transversal 18 No. 14 - 09 Horario **de atención al público:** lunes a viernes: 8:00 A.M a12:00 M - 2:00 P.M. a 6:00 P.M.
Yopal, Casanare, Colombia **Teléfono(s):** PBX (57) (8) 6353638 Correo **electrónico:** secretaria@indercas-casanare.gov.co

Facebook: INDERCAS instituto de deportes de Casanare

Página web: www.indercas-casanare.gov.co

Twitter: @indercas

bienes, condiciones de los mismos, estándares de producción, innovaciones tecnológicas, cadena de suministro, etc.

En los temas regulatorios, se analizan las principales normas que deben cumplir los bienes y servicios a adquirir, la normativa existente en cuanto a su producción y comercialización, si los precios finales tienen vigilancia administrativa y, en fin, todo lo que influya de manera directa en el suministro de los mismos, no solo desde la perspectiva legal, sino también desde las perspectivas ambientales (si aplica), económicas y tributarias.

También se analizan otros aspectos como el tipo de convocatoria, si es susceptible de limitación a MiPymes nacionales o locales, aspectos sociopolíticos o ambientales que merezcan tenerse en cuenta, entre otros.

El comportamiento del gasto histórico, hace especial referencia a las condiciones de adquisición de los bienes o servicios similares por parte de la entidad en años anteriores, los precios históricos, comportamiento de los proveedores, potencial de los mismos y, en fin todo lo que alrededor de los procesos anteriores se pueda utilizar y que esta retrospectiva sirva, como retroalimentación al presente análisis del sector, de tal manera que esta experiencia permita hacer un mejor reconocimiento, en este caso, del mercado del sector que suministra equipos y bienes para uso deportivo. Estos aspectos también se analizan desde las perspectivas de las demás entidades públicas o privadas a través de información referenciada en el Secop, si es del caso.

En el estudio de la oferta, se analizan las opciones de compra para los bienes y servicios objeto del proceso, así como los posibles proveedores, de tal manera que se permita establecer cuál es la dinámica de producción, distribución y entrega de estos bienes y servicios, perfilando además el tipo de proveedores, para tener claro a quién se va a comprar, su tamaño con relación al mercado y además, el tipo de proveedor en la cadena de producción y distribución: si es fabricante, distribuidor, si ofrece servicios adicionales, si requiere infraestructura de transporte para sus insumos, etc.

Finalmente, en el estudio de mercado, se establece el presupuesto oficial del proceso, mediante alguno de los mecanismos como la comparación de cotizaciones, bases de datos especializadas o revisión de los precios históricos, de tal manera que se pueda determinar un precio real y competitivo para el proceso, acorde con los precios de mercado.

DEFINICIONES

Análisis del sector: Es el estudio de mercado que realiza la Entidad relativo al objeto del Proceso de Contratación, desde la perspectiva legal, comercial, financiera, organizacional, técnica y de análisis de Riesgo.

DEFINICIONES	
Activo Corriente	Es el activo corriente susceptible de convertirse en dinero en efectivo en un periodo inferior a un año.
Capacidad	Son las condiciones mínimas que reflejan la salud financiera de los

Dirección física: Transversal 18 No. 14 - 09 **Horario de atención al público:** lunes a viernes: 8:00 A.M a 12:00 M - 2:00 P.M. a 6:00 P.M.

Yopal, Casanare, Colombia **Teléfono(s):** PBX (57) (8) 6353638 **Correo electrónico:** secretaria@indercas-casanare.gov.co

Facebook: INDERCAS instituto de deportes de Casanare

Página web: www.indercas-casanare.gov.co

Twitter: @indercas

Financiera	Proponentes a través de su liquidez y endeudamiento.
Capacidad Organizacional	Es la capacidad organizacional es la aptitud de un Proponente para cumplir oportuna y cabalmente el objeto del contrato en función de su organización interna. Son aquellos contenidos en el artículo 2.2.1.1.1.5.3 del Decreto 1082 de 2015
Estudios Previos	Es la justificación jurídica, técnica, económica y financiera del proyecto que realiza la Entidad de acuerdo con la Ley 80 de 1993, Ley 1150 de 2007 y el Decreto 1082 de 2015.
Requisitos Habilitantes	Son la Capacidad Jurídica, las condiciones de Experiencia, la capacidad financiera y la Capacidad de Organización Técnica de los proponentes, en los términos de la Ley 1150 de 2007 y el Artículo 2.2.1.1.1.6.2 del Decreto 1082 de 2015, que son los requisitos que deben cumplir los proponentes, en los términos de la “Ley Aplicable” y del presente Documento.
Proponente	Es la persona o el grupo de personas que presentan una oferta para participar en el Proceso de Contratación.
Utilidad Operacional	Son los ingresos, costos y gastos operacionales relacionados directamente con el objeto social de la empresa, con su actividad principal, dejando de lado los gastos e ingresos no operacionales, es decir, aquellos ingresos diferentes a los obtenidos en el desarrollo de la actividad principal de la empresa, ingresos que por lo general son ocasionales o que son accesorios a la actividad principal.
SECOPI	Es el Sistema Electrónico para la Contratación Pública.
SIIS	Es el SISTEMA INTEGRADO DE INFORMACION SOCITARIA - SUPERINTENDENCIA DE SOCIEDADES.

1. ASPECTOS GENERALES

DESCRIPCION DE LA NECESIDAD

Corresponde a la definida en el numeral 3 del estudio previo No. EP-0194-2026

SECTOR AL QUE PERTENECE EL OBJETO DEL PRESENTE CONTRATO: SECTOR SERVICIOS Y COMERCIO.

La clasificación DANE para el sector comercio y servicios se basa principalmente en la Clasificación Industrial Internacional Uniforme (CIIU) Revisión 4 A.C., que organiza las unidades económicas según su actividad principal para generar estadísticas económicas. Esta estructura categoriza actividades como venta al por mayor/menor, transporte, turismo, y servicios financieros o personales, facilitando mediciones sobre empleo, ventas y comportamiento comercial.

El DANE, en la conformación del PIB, agrega esta actividad en el grupo de “Comercio al por Mayor y al por Menor”, por lo que se analizará la dinámica de este grupo en su composición final.

Algunas otras variables macroeconómicas inciden en el mercado de los insumos que conforman los servicios requeridos. Por ello, es importante analizar algunas de ellas, como la participación del sector comercio en el PIB, el IPC, influencia del mercado internacional, costos en la cadena producción y distribución, empleo, desempleo, entre otras.

Dirección física: Transversal 18 No. 14 - 09 Horario **de atención al público:** lunes a viernes: 8:00 A.M a12:00 M - 2:00 P.M. a 6:00 P.M.

Yopal, Casanare, Colombia **Teléfono(s):** PBX (57) (8) 6353638 Correo **electrónico:** secretaria@indercas-casanare.gov.co

Facebook: INDERCAS instituto de deportes de Casanare

Página web: www.indercas-casanare.gov.co

Twitter: @indercas

De conformidad con lo anterior, el objeto a contratar: **CONTRATAR SERVICIOS LOGÍSTICOS Y SUMINISTRO DE BIENES Y POLIZAS PARA APOYAR A LA LIGA DE TENIS DE CAMPO A PARTICIPAR EN EL “TORNEO NACIONAL INTERLIGAS POR EQUIPOS” DESTINADO A LOS MEJORES JUGADORES DE COLOMBIA POR EDADES: 12, 14, 16 Y 18 AÑOS EN MASCULINO Y FEMENINO EN LA CATEGORÍA JUVENIL, EN EL LUGAR Y FECHAS**

ESTABLECIDAS POR LA ORGANIZACIÓN., se enmarca como un contrato de prestación de servicios y, entendida la necesidad que tiene la entidad territorial de dar cumplimiento a los mandatos constitucionales y legales, enmarcamos dentro del sector de adquisición de servicios y bienes todas las actividades que se deriven del contrato y que satisfacen su objeto, permitiendo así establecer el contexto del Proceso de Contratación, identificar algunos de los Riesgos, condiciones del mercado y demás aspectos que puedan afectar la correcta ejecución del contrato, pues se considera que, los posibles oferentes que se interesen en participar del proceso, serán aquellos que se dediquen a la actividad de prestación de comercialización de bienes con destino al deporte en general.

1.1 ASPECTOS ECONÓMICOS

De conformidad con lo anterior, el objeto a contratar: **CONTRATAR SERVICIOS LOGÍSTICOS Y SUMINISTRO DE BIENES Y POLIZAS PARA APOYAR A LA LIGA DE TENIS DE CAMPO A PARTICIPAR EN EL “TORNEO NACIONAL INTERLIGAS POR EQUIPOS” DESTINADO A LOS MEJORES JUGADORES DE COLOMBIA POR EDADES: 12, 14, 16 Y 18 AÑOS EN MASCULINO Y FEMENINO EN LA CATEGORÍA JUVENIL, EN EL LUGAR Y FECHAS ESTABLECIDAS POR LA ORGANIZACIÓN.**, el cual se entabla como un contrato de prestación de servicios y entendida la necesidad que tiene la entidad territorial de dar cumplimiento a los mandatos constitucionales y legales, enmarcamos dentro del sector de los servicios todas las actividades que se deriven del contrato y que satisfacen su objeto, permitiendo así establecer el contexto del Proceso de Contratación, identificar algunos de los Riesgos, condiciones del mercado y demás aspectos que puedan afectar la correcta

ejecución del contrato, pues consideramos que los posibles oferentes que se interesen en participar del proceso serán aquellos que se dediquen a la actividad de los servicios.

1.1.1 Entorno internacional.

A comienzos de 2026, el entorno internacional de la economía colombiana se caracteriza por una resiliencia global mayor a la prevista, marcada por un "aterrizaje suave" de la economía mundial en 2025 y una desaceleración de la inflación a nivel global. Aunque persisten riesgos, Colombia ha mostrado un desempeño destacado entre los mercados emergentes.

Aquí se detallan los aspectos clave del entorno internacional para Colombia en 2026:

1. Desempeño y Posición Global (Cierre 2025 - Inicios 2026) Destacado Desempeño: Colombia cerró 2025 posicionada como la cuarta mejor economía entre 36 países evaluados por The Economist, gracias a una recuperación en el crecimiento, mejora en empleo y reducción de la pobreza. Crecimiento PIB: Tras un 2025 con un crecimiento de alrededor del 2,6% - 3,6%, se proyecta un crecimiento cercano al 2,8% para 2026.

2. Inflación y Tasas: Se observa una desaceleración de la inflación, situándose cerca del 5,3% anual, lo que permite una tendencia a la baja en las tasas de interés.

Dirección física: Transversal 18 No. 14 - 09 Horario **de atención al público:** lunes a viernes: 8:00 A.M a 12:00 M - 2:00 P.M. a 6:00 P.M.
Yopal, Casanare, Colombia **Teléfono(s):** PBX (57) (8) 6353638 Correo **electrónico:** secretaria@indercas-casanare.gov.co

Facebook: INDERCAS instituto de deportes de Casanare

Página web: www.indercas-casanare.gov.co

Twitter: @indercas

Inversión Extranjera: Colombia se consolida como uno de los principales mercados para la inversión extranjera directa en la región. Socios Comerciales: La economía sigue dependiendo de la demanda de sus principales socios comerciales desarrollados, exportando principalmente materias primas y productos básicos.

Factores de Riesgo e Incertidumbre

1. Desaceleración de la Inversión: Se observa una contracción en la inversión fija (maquinaria y equipo), lo que genera preocupación sobre el crecimiento futuro, en parte por las altas tasas de interés persistentes de periodos anteriores.

1. Contexto Externo Exigente: Aunque la economía global es resiliente, el entorno para 2026 se considera exigente, con riesgos a la baja en la dinámica comercial.

2. Desbalances Internos: La recuperación se ha visto ralentizada por desbalances macroeconómicos internos, a pesar del buen contexto internacional.

3. Perspectivas 2026

4. Crecimiento Estimado: El Grupo Banco Mundial y BBVA Research proyectan un crecimiento de alrededor del 2,6% - 2,8% para 2026, lo que representa una estabilización tras la recuperación post pandemia.

Consumo Interno: Se espera que el consumo privado mantenga una expansión sólida.

1.1.2 Perspectiva para la economía colombiana en 2026.

Para 2026, se proyecta un año desafiante para la economía colombiana con un crecimiento del PIB estimado entre 2,5% y 3,0%, marcado por una inflación persistente (cercana al 5,5%-6,7%) y tasas de interés altas que limitan la inversión.

Se espera una ralentización tras una posible recuperación inicial, con presión fiscal y un entorno externo complejo.

1.1.3 Proyecciones Clave para Colombia en 2026:

Crecimiento del PIB: Las estimaciones varían entre el 2,5% (CEPAL) y el 2,8%-3,0% (BBVA Research y Oxford Economics). El crecimiento se considera moderado en un contexto de desaceleración.

Inflación y Tasas: La inflación muestra una tendencia al alza, proyectada en un 6,7% según algunas fuentes, lo que impide una disminución rápida de las tasas de interés por parte del Banco de la República. A marzo de 2026, la inflación anual se situó en 5,56%.

Sector Externo y Deuda: La deuda externa total alcanzó un máximo histórico en enero de 2026, con USD 157.833 millones en el sector público, lo que representa una mayor presión fiscal. Inversión y Consumo: La inversión privada se mantiene débil y se prevé un impacto negativo en el consumo debido a la mayor inflación y los costos financieros elevados.

Dólar: La Tasa Representativa del Mercado (TRM) comenzó el año con niveles cercanos a los $\backslash(\backslash\$3.750 - \backslash\$3.800\backslash)$.

Dirección física: Transversal 18 No. 14 - 09 Horario **de atención al público:** lunes a viernes: 8:00 A.M a 12:00 M - 2:00 P.M. a 6:00 P.M.
Yopal, Casanare, Colombia **Teléfono(s):** PBX (57) (8) 6353638 Correo **electrónico:** secretaria@indercas-casanare.gov.co

Facebook: INDERCAS instituto de deportes de Casanare

Página web: www.indercas-casanare.gov.co

Twitter: @indercas

Los riesgos principales para el año incluyen la alta deuda pública, la inflación persistente y la necesidad de mejorar la inversión privada para sostener el crecimiento.

Fuente: <https://www.bbvarresearch.com/publicaciones/situacion-colombia-marzo-2026/>

1.1.4 PIB desde el enfoque de la producción

El Producto Interno Bruto crece 8,2% en el año 2025pr, a precios corrientes, respecto al mismo periodo de 2024p. Las actividades económicas que más contribuyen a la dinámica del valor agregado son:

- Alojamiento y servicios de comida crece 10,9% (contribuye 2,2 puntos porcentuales a la variación anual).

En el cuarto trimestre de 2025pr, el Producto Interno Bruto crece 5,7% a precios corrientes respecto al mismo periodo de 2024p (ver tabla 19). Las actividades económicas que más contribuyen a la dinámica del valor agregado son:

Alojamiento y servicios de comida crece 9,7% (contribuye 2,0 puntos porcentuales a la variación anual).

- Actividades artísticas, de entretenimiento y recreación y otras actividades de servicios;
- Actividades artísticas, de entretenimiento y recreación y otras actividades de servicios;
- Actividades de los hogares individuales en calidad de empleadores crece 4,3%.

Dinámica del Sector Comercio

El sector comercio, especialmente el relacionado con la venta de bienes deportivos y prendas especializadas, también ha mostrado estabilidad y crecimiento, favoreciendo la disponibilidad de:

- Prendas deportivas reglamentarias.
- Uniformes institucionales.
- Elementos de identificación y presentación.
- Accesorios complementarios requeridos para competencias oficiales.

Este comportamiento garantiza que el mercado cuenta con suficiente capacidad instalada para atender requerimientos de suministro en tiempos reducidos y bajo estándares técnicos específicos.

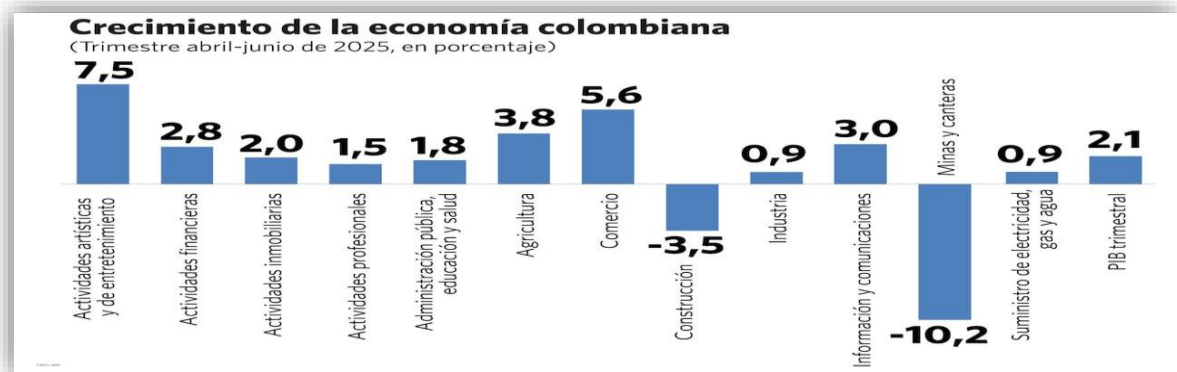
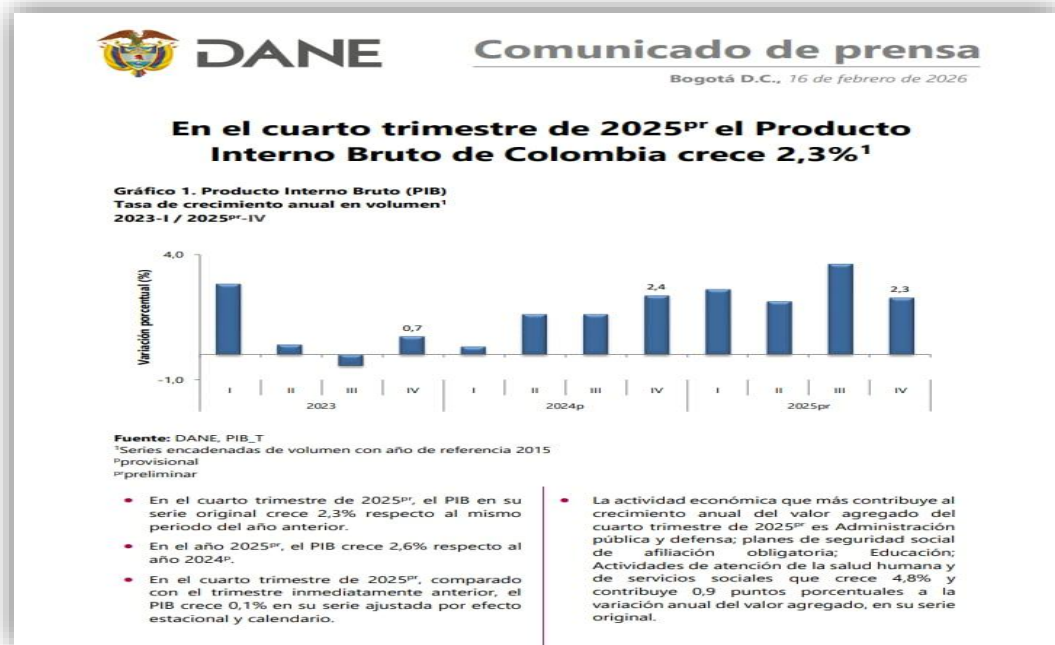

Fuente: DANE

4. ANÁLISIS ECONÓMICO

4.1 Producto Interno Bruto

A abril de 2026, las proyecciones indican que el PIB de Colombia crecerá un 2,8% en 2026, según el BBVA Research, tras un crecimiento final de 2,6% en 2025, de acuerdo con el DANE . El FMI estima el PIB nominal en 2026 en $\$539,53$ mil millones.

La economía muestra recuperación tras crecer 1,65% en febrero de 2026. Crecimiento 2025 (Finalizado):

Dirección física: Transversal 18 No. 14 - 09 **Horario de atención al público:** lunes a viernes: 8:00 A.M a 12:00 M - 2:00 P.M. a 6:00 P.M.

Yopal, Casanare, Colombia **Teléfono(s):** PBX (57) (8) 6353638 **Correo electrónico:** secretaria@indercas-casanare.gov.co

Facebook: INDERCAS instituto de deportes de Casanare

Página web: www.indercas-casanare.gov.co

Twitter: @indercas

El DANE confirmó un crecimiento del 2,6% para el año 2025. Proyecciones 2026: BBVA Research proyecta un crecimiento del 2,8% para el cierre de 2026. Otras entidades como el Banco Mundial proyectan un 2,2%. Contexto Reciente:

El Indicador de Seguimiento a la Economía (ISE) mostró un crecimiento del 1,65% en febrero de 2026, marcando dos meses consecutivos de aumento. Inflación (Abril 2026): La inflación anual a abril de 2026 se ubicó en 5,6%, según registros de prensa.

Información actualizada el 16 de febrero de 2026

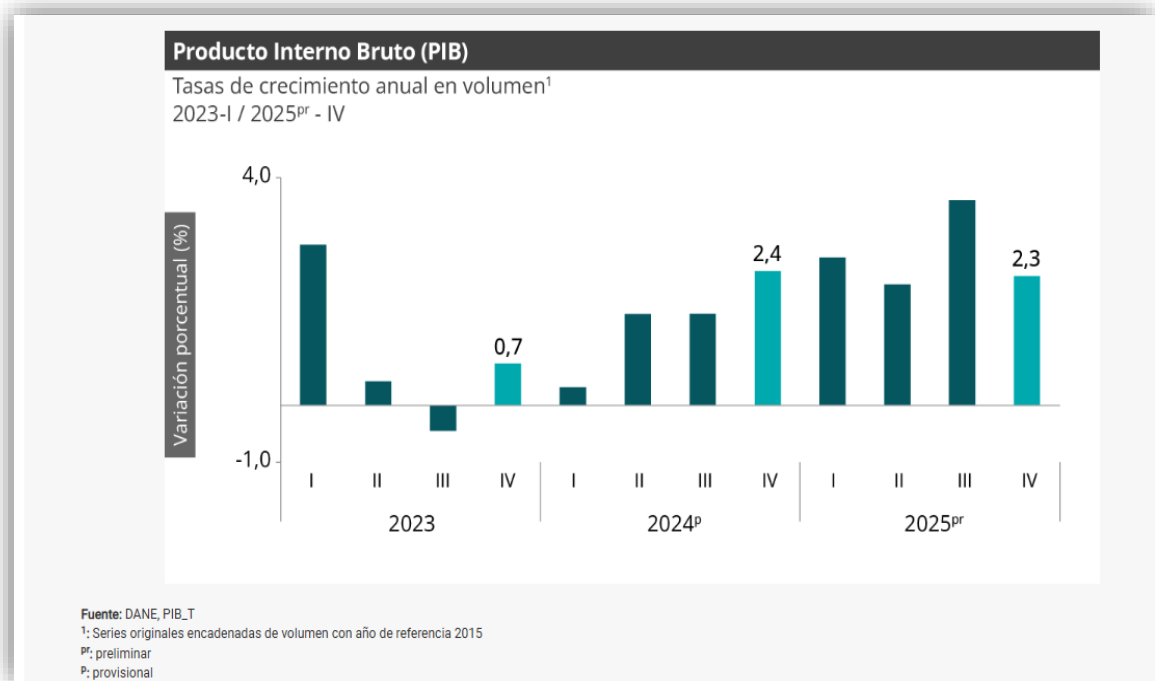

Las actividades económicas que más contribuyen a la dinámica del valor agregado son:

Comercio al por mayor y al por menor; reparación de vehículos automotores y motocicletas; Transporte y almacenamiento; Alojamiento y servicios de comida crece 4,6% (contribuye 0,9 puntos porcentuales a la variación anual).

Administración pública y defensa; planes de seguridad social de afiliación obligatoria; Educación; Actividades de atención de la salud humana y de servicios sociales crece 4,5% (contribuye 0,8 puntos porcentuales a la variación anual).

Actividades artísticas, de entretenimiento y recreación y otras actividades de servicios; Actividades de los hogares individuales en calidad de empleadores; actividades no diferenciadas de los hogares individuales

Dirección física: Transversal 18 No. 14 - 09 **Horario de atención al público:** lunes a viernes: 8:00 A.M a 12:00 M - 2:00 P.M. a 6:00 P.M.

Yopal, Casanare, Colombia **Teléfono(s):** PBX (57) (8) 6353638 **Correo electrónico:** secretaria@indercas-casanare.gov.co

Facebook: INDERCAS instituto de deportes de Casanare

Página web: www.indercas-casanare.gov.co

Twitter: @indercas

como productores de bienes y servicios para uso propio crece 9,9% (contribuye 0,4 puntos porcentuales a la variación anual).

En el cuarto trimestre de 2025pr, el Producto Interno Bruto en su serie original, crece 2,3% respecto al mismo periodo de 2024p. Las actividades económicas que más contribuyen a la dinámica del valor agregado son:

Administración pública y defensa; planes de seguridad social de afiliación obligatoria; Educación; Actividades de atención de la salud humana y de servicios sociales crece 4,8% (contribuye 0,9 puntos porcentuales a la variación anual).

Comercio al por mayor y al por menor; reparación de vehículos automotores y motocicletas; Transporte y almacenamiento; Alojamiento y servicios de comida crece 3,4% (contribuye 0,7 puntos porcentuales a la variación anual).

Actividades artísticas, de entretenimiento y recreación y otras actividades de servicios; Actividades de los hogares individuales en calidad de empleadores; actividades no diferenciadas de los hogares individuales como productores de bienes y servicios para uso propio crece 11,5% (contribuye 0,5 puntos porcentuales a la variación anual).

Respecto al trimestre inmediatamente anterior, el Producto Interno Bruto en su serie ajustada por efecto estacional y calendario crece 0,1%. Cuando se observa el comportamiento de las actividades económicas relacionadas:

Actividades artísticas, de entretenimiento y recreación y otras actividades de servicios; Actividades de los hogares individuales en calidad de empleadores; actividades no diferenciadas de los hogares individuales como productores de bienes y servicios para uso propio crece 4,6%.

Comercio al por mayor y al por menor; reparación de vehículos automotores y motocicletas; Transporte y almacenamiento; Alojamiento y servicios de comida crece 1,6%. Explotación de minas y canteras crece 1,2%.

Tabla 1. Valor agregado por actividad económica
Tasas de crecimiento en volumen¹
Cuarto trimestre 2025^P

Actividad económica	Tasas de crecimiento (%)		
	Serie original		Serie ajustada por efecto estacional y calendario
	Año total	Anual	Trimestral
	2025 ^P / 2024 ^P	2025 ^P -IV / 2024 ^P -IV	2025 ^P -IV / 2025 ^P -III
Agricultura, ganadería, caza, silvicultura y pesca	3,1	-0,4	-2,6
Explotación de minas y canteras	-6,2	-2,9	1,2
Industrias manufactureras	1,9	1,0	-1,6
Suministro de electricidad, gas, vapor y aire acondicionado ²	1,1	2,9	0,8
Construcción	-2,8	-2,6	-1,5
Comercio al por mayor y al por menor ³	4,6	3,4	1,6
Información y comunicaciones	1,0	-1,2	-2,0
Actividades financieras y de seguros	2,8	0,7	-2,4
Actividades inmobiliarias	2,0	1,9	0,4
Actividades profesionales, científicas y técnicas ⁴	1,3	1,5	0,4
Administración pública, defensa, educación y salud ⁵	4,5	4,8	0,2
Actividades artísticas, de entretenimiento y recreación y otras actividades de servicios ⁶	9,9	11,5	4,6
Valor agregado bruto	2,7	2,3	-0,1
Impuestos menos subvenciones sobre los productos	2,5	2,5	0,6
Producto Interno Bruto	2,6	2,3	0,1

Este comportamiento refleja estabilidad económica en las actividades directamente relacionadas con el objeto contractual.

Sin embargo, a fecha 05/05/2026, Ahora | BanRep recorta proyección de crecimiento para 2026 y aumenta perspectivas de inflación El banco central recortó su proyección de crecimiento económico para 2026 y elevó la proyección de inflación para este año.

En su más reciente Informe de Política Monetaria, el equipo técnico del Banco de la República presentó ajustes al alza y a la baja en los principales indicadores macroeconómicos de Colombia.

Por un lado, el banco central recortó su proyección de crecimiento económico para 2026, situándola en un 2,4 %, una reducción frente al 2,6 % estimado en el reporte de enero. No obstante, las noticias fueron más alentadoras para el mediano plazo, ya que la previsión para 2027 se incrementó del 1,6 % al 2,1 %.

Por otro lado, el BanRep elevó la proyección de inflación total para el cierre de 2026, pasando de un 6,3 % a un 6,4 %. Pese a este ajuste, la meta para 2027 se mantuvo inalterada en 3,7 %.

1.1.4 ÍNDICE DE PRECIOS AL CONSUMIDOR (IPC)

En marzo de 2026 la variación mensual del IPC fue 0,78%, la variación año corrido fue 3,07% y la anual 5,56%.

Dirección física: Transversal 18 No. 14 - 09 Horario **de atención al público:** lunes a viernes: 8:00 A.M a12:00 M - 2:00 P.M. a 6:00 P.M.

Yopal, Casanare, Colombia **Teléfono(s):** PBX (57) (8) 6353638 Correo **electrónico:** secretaria@indercas-casanare.gov.co

Facebook: INDERCAS instituto de deportes de Casanare

Página web: www.indercas-casanare.gov.co

Twitter: @indercas

En marzo de 2026 la variación anual del IPC fue 5,56%, es decir, 0,47 puntos porcentuales mayor que la reportada en el mismo periodo del año anterior, cuando fue de 5,09%.

El comportamiento mensual del IPC total en marzo de 2026 (0,78%) se explicó principalmente por la variación mensual de las divisiones Alojamiento, agua, electricidad, gas y otros combustibles y Alimentos y bebidas no alcohólicas. Las mayores variaciones se presentaron en las divisiones Información y comunicación (2,96%) y Alimentos y bebidas no alcohólicas (1,27%).

Índice de Precios al Consumidor (IPC)

Variación mensual, año corrido y anual
Total nacional
2025 - 2026 (marzo)

IPC	Marzo					
	Variación mensual		Variación año corrido		Variación anual	
	2025	2026	2025	2026	2025	2026
IPC total	0,52	0,78	2,62	3,07	5,09	5,56

Fuente: DANE, IPC

En marzo de 2026 la variación mensual del IPC fue 0,78%, la variación año corrido fue 3,07% y la anual 5,56%.

En marzo de 2026 la variación anual del IPC fue 5,56%, es decir, 0,47 puntos porcentuales mayor que la reportada en el mismo periodo del año anterior, cuando fue de 5,09%.

El comportamiento mensual del IPC total en marzo de 2026 (0,78%) se explicó principalmente por la variación mensual de las divisiones Alojamiento, agua, electricidad, gas y otros combustibles y Alimentos y bebidas no alcohólicas. Las mayores variaciones se presentaron en las divisiones Información y comunicación (2,96%) y Alimentos y bebidas no alcohólicas (1,27%).

4.3 Mercado Laboral

Información febrero de 2026

Para febrero de 2026, la tasa de desocupación del total nacional fue 9,2%, lo que representó una disminución de 1,1 puntos porcentuales respecto al mismo mes de 2025 (10,3%). La tasa global de participación se ubicó en 64,7%, siendo similar a la registrada en febrero de 2025. Finalmente, la tasa de ocupación fue 58,7%, mientras que en el mismo mes del año anterior fue 58,0%.

Dirección física: Transversal 18 No. 14 - 09 **Horario de atención al público:** lunes a viernes: 8:00 A.M a 12:00 M - 2:00 P.M. a 6:00 P.M.

Yopal, Casanare, Colombia **Teléfono(s):** PBX (57) (8) 6353638 **Correo electrónico:** secretaria@indercas-casanare.gov.co

Facebook: INDERCAS instituto de deportes de Casanare

Página web: www.indercas-casanare.gov.co

Twitter: @indercas

Tasa global de participación (TGP), Tasa de ocupación (TO) y Tasa de desocupación (TD)

Total nacional
Febrero (2025-2026)

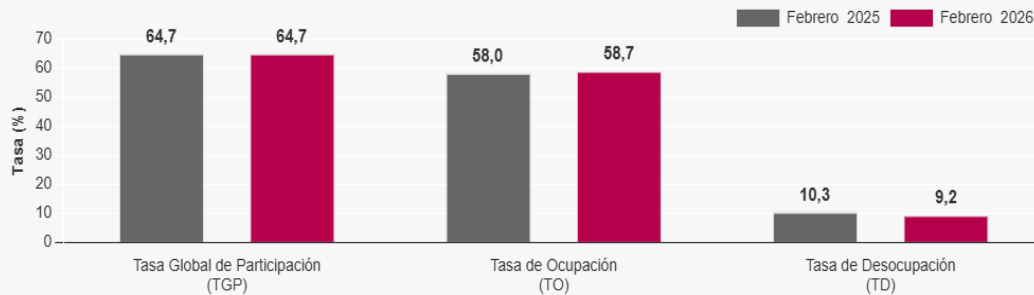

Fuente: DANE, GEIH

En febrero de 2026, la tasa de desocupación en el total de las 13 ciudades y áreas metropolitanas fue 9,2%, mientras que en el mismo mes de 2025 fue 9,8%. La tasa global de participación se ubicó en 66,4%, en tanto que en febrero de 2025 fue 66,8%. Finalmente, la tasa de ocupación fue 60,3%, siendo similar a la registrada en febrero del año anterior.

SALARIO MÍNIMO MENSUAL LEGAL VIGENTE

El salario mínimo legal mensual (SMMLV) para 2026 se fijó en \$1.750.905 y el auxilio de transporte 2026 en \$249.095, para un total mensual de \$2.000.000. Ambas medidas rigen a partir del 1° de enero de 2026 y quedaron oficializadas mediante los Decretos 1469 y 1470 del 29 de diciembre de 2025.

Concepto	2025	2026	Norma 2026
Salario mínimo (SMMLV)	\$1.423.500	\$1.750.905	Decreto 1469 de 2025
Auxilio de transporte	\$200.000	\$249.095	Decreto 1470 de 2025
Total mensual (SMMLV + auxilio)	\$1.623.500	\$2.000.000	(cálculo aritmético)

Dirección física: Transversal 18 No. 14 - 09 **Horario de atención al público:** lunes a viernes: 8:00 A.M a12:00 M - 2:00 P.M. a 6:00 P.M.

Yopal, Casanare, Colombia **Teléfono(s):** PBX (57) (8) 6353638 **Correo electrónico:** secretaria@indercas-casanare.gov.co

Facebook: INDERCAS instituto de deportes de Casanare

Página web: www.indercas-casanare.gov.co

Twitter: @indercas

Fuente: <https://consultorsalud.com/aumento-del-salario-minimo-en-colombia-2026/>

2026/

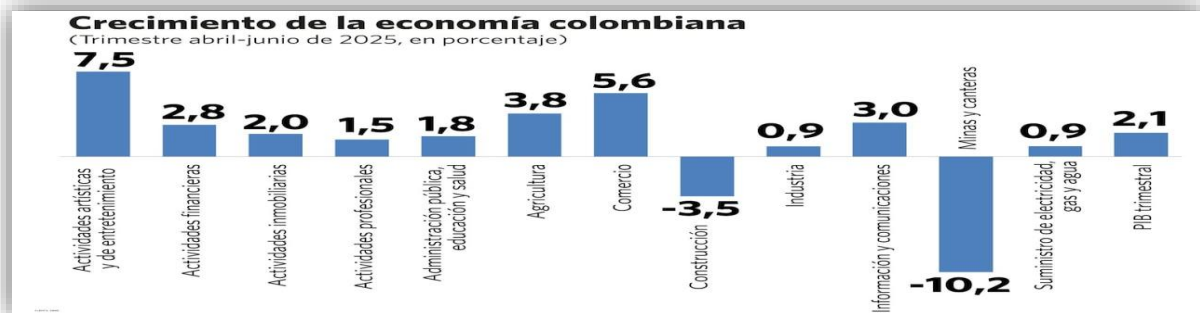
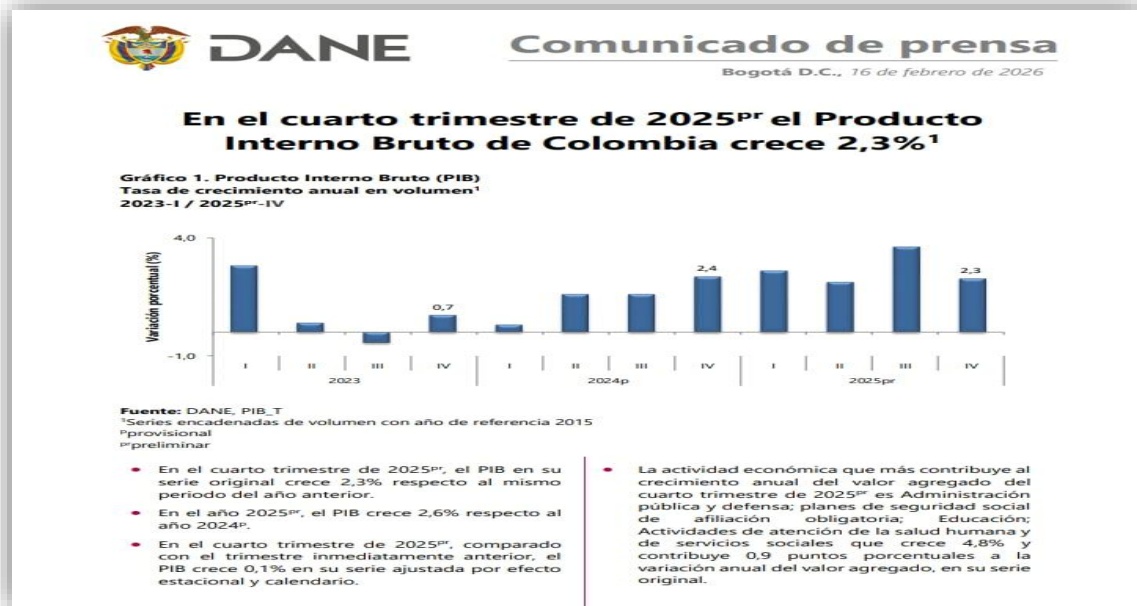

Fuente: DANE

1.1.1. IMPORTACIONES

1.1.2. BALANZA COMERCIAL

La balanza comercial de Colombia, medida por el DANE, registra el déficit o superávit al restar las importaciones de las exportaciones de mercancías.

En febrero de 2026, el déficit comercial fue de US\$1.235 millones FOB, impulsado por el comercio de manufacturas. Para análisis detallados y datos históricos, acceda a las estadísticas del Comercio internacional - DANE y el Boletín técnico del DANE.

Dirección física: Transversal 18 No. 14 - 09 Horario de atención al público: lunes a viernes: 8:00 A.M a 12:00 M - 2:00 P.M. a 6:00 P.M.

Yopal, Casanare, Colombia **Teléfono(s):** PBX (57) (8) 6353638 Correo electrónico: secretaria@indercas-casanare.gov.co

Facebook: INDERCAS instituto de deportes de Casanare

Página web: www.indercas-casanare.gov.co

Twitter: @indercas

Puntos Clave del Comercio Internacional en Colombia:

Déficit Actual: En febrero de 2026, la balanza comercial colombiana registró un déficit de US\$1.235 millones FOB, manteniéndose cerca del déficit de US\$1.241 millones FOB reportado en febrero de 2025.

Resultados de 2025: Durante el año 2025, el déficit comercial de bienes acumuló 16.382 millones de dólares, uno de los más altos en la historia del país.

Manufacturas: Los bienes de manufacturas representan cerca del 76% de las importaciones, con un crecimiento impulsado por maquinaria y equipo de transporte.
Zonas Francas (ZF): A julio de 2025, las zonas francas registraron un superávit de US\$23,8 millones FOB, con un superávit acumulado de US\$209 millones en los primeros siete meses.
Impacto: El déficit constante en la balanza comercial presiona la tasa de cambio al alza y refleja una mayor salida de divisas.

Definición de Balanza Comercial: La balanza comercial es la diferencia entre el valor de las exportaciones y las importaciones de mercancías durante un periodo determinado.

Superávit: Ocurre cuando las exportaciones son mayores que las importaciones.

Déficit: Ocurre cuando las importaciones superan a las exportaciones.

Los datos incluyen, además del comercio general, el análisis específico de las zonas francas y el comercio exterior de mercancías.

 DANE			
Balanza Comercial			
Colombia, balanza comercial anual 1980 - 2026^{P*}			
Años	Millones de dólares FOB		
	Exportaciones	Importaciones	Balanza
2022	56.910	71.446	-14.536
2023	49.769	59.445	-9.676
2024	49.557	60.363	-10.807
2025	50.201	66.577	-16.376
2026*	8.470	11.028	-2.558

Fuente: DIAN- DANE (IMPO)
^P Cifras provisionales
* Corresponde hasta el mes de febrero
Actualizado el 21 de abril de 2026

Fuente: https://www.dane.gov.co/index.php/estadisticas-por-tema/comercio-internacional/balanza_comercial.

Dirección física: Transversal 18 No. 14 - 09 **Horario de atención al público:** lunes a viernes: 8:00 A.M a 12:00 M - 2:00 P.M. a 6:00 P.M.

Yopal, Casanare, Colombia **Teléfono(s):** PBX (57) (8) 6353638 **Correo electrónico:** secretaria@indercas-casanare.gov.co

Facebook: INDERCAS instituto de deportes de Casanare

Página web: www.indercas-casanare.gov.co

Twitter: @indercas

1.1.3. EXPORTACIONES

Las exportaciones se definen como la salida de mercancías, servicios o capitales del territorio aduanero nacional con destino al mercado exterior.

Este proceso es fundamental para el crecimiento económico, permitiendo a las empresas nacionales acceder a nuevos mercados y diversificar sus ingresos. Contexto de las Exportaciones en Colombia (2025-2026) Comportamiento Reciente: En enero de 2025, las exportaciones colombianas sumaron US\$3.776 millones, un aumento del 4,3% interanual. Sin embargo, el sector ha mostrado volatilidad con caídas en meses como julio, influenciado por la dependencia mineroenergética.

Principales Productos: Los principales bienes exportados incluyen productos mineroenergéticos (carbón, petróleo), café, flores, oro y banano.

Crecimiento No Minero: Se destaca un crecimiento del 23,4% en exportaciones no mineras a principios de 2025, destacando el café verde, flores, banano, azúcar de caña (+66,2%), ganado en pie (+95,2%) y aceite de palma.

Destinos Principales: Estados Unidos, Panamá, Países Bajos, Ecuador, Perú y Canadá son socios comerciales clave, concentrando una gran parte del comercio.

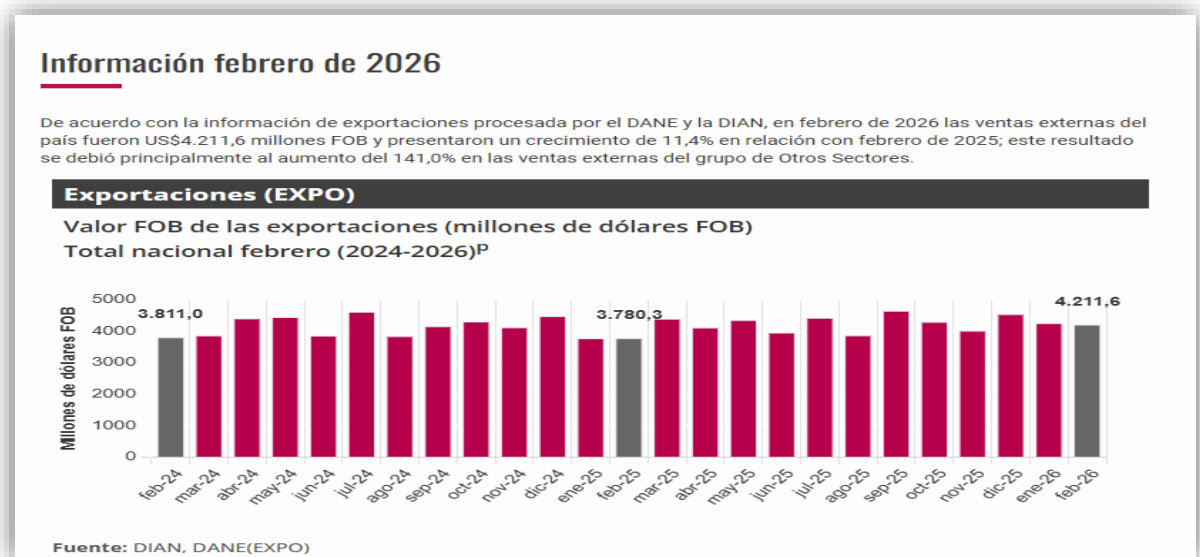

Actualizado: 30 abril 2026

Fuente: <https://www.dane.gov.co/index.php/estadisticas-por-tema/comercio-internacional/exportaciones>

1.1.4. ENCUESTA MENSUAL DE COMERCIO (EMC).

Dirección física: Transversal 18 No. 14 - 09 Horario de atención al público: lunes a viernes: 8:00 A.M a 12:00 M - 2:00 P.M. a 6:00 P.M.

Yopal, Casanare, Colombia Teléfono(s): PBX (57) (8) 6353638 Correo electrónico: secretaria@indercas-casanare.gov.co

Facebook: INDERCAS instituto de deportes de Casanare

Página web: www.indercas-casanare.gov.co

Twitter: @indercas

Información febrero 2026

En febrero de 2026, las ventas reales del comercio minorista aumentaron 10,9% y el personal ocupado creció 1,8% en relación con el mismo mes de 2025. Excluyendo el comercio de combustibles, la variación de las ventas reales del sector fue de 13,7%.

Encuesta Mensual de Comercio (EMC)

Variación anual, año corrido y doce meses de las ventas reales y el personal ocupado
Total Nacional
Febrero 2026

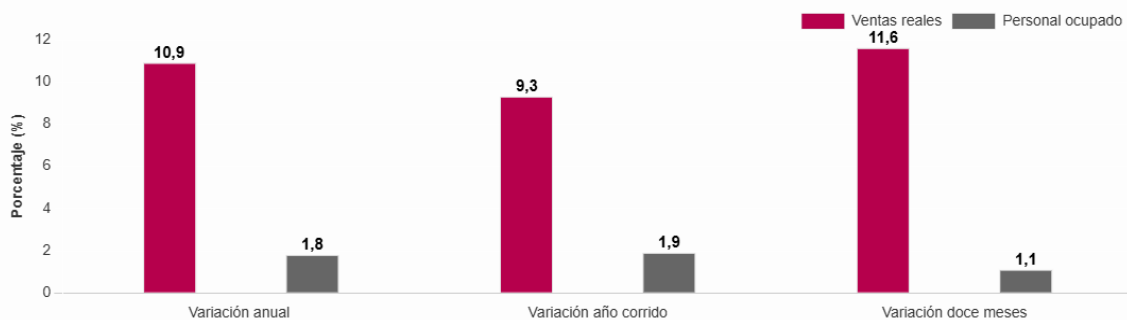

El indicador de ventas reales del comercio minorista aumentó 10,9%, lo cual se constituye en un indicador positivo para la ejecución del presente proceso.

Actualizado: 30 abril 2026



Boletín técnico

Encuesta Mensual de Comercio (EMC)
Febrero 2026

1. Resultados Encuesta Mensual de Comercio – EMC

1.1 Evolución de las principales variables para el total nacional

En febrero de 2026, las ventas reales del comercio minorista aumentaron 10,9% y el personal ocupado creció 1,8% en relación con el mismo mes de 2025. Excluyendo el comercio de combustibles, la variación de las ventas reales del sector fue de 13,7%.

Tabla 1. Variación porcentual anual, año corrido y doce meses ^P
Total nacional
Febrero 2026

Indicador	Variación anual Febrero 2026 / febrero 2025	Variación año corrido Enero - febrero 2026 / enero - febrero 2025	Variación doce meses Marzo 2025 - febrero 2026 / marzo 2024 - febrero 2025
Total ventas reales del comercio al por menor y vehículos	10,9	9,3	11,6
Total ventas reales del comercio minorista y vehículos (excepto grupo CIIU 473*)	13,7	12,3	14,3
Total ventas reales del comercio al por menor sin vehículos automotores ni motocicletas **	8,0	6,8	8,8
Total ventas reales del comercio al por menor sin combustibles	13,7	12,3	14,3
Total ventas reales del comercio al por menor sin combustibles ni vehículos	10,7	9,7	11,4
Total Personal ocupado	1,8	1,9	1,1

Fuente: DANE – EMC

Dirección física: Transversal 18 No. 14 - 09 **Horario de atención al público:** lunes a viernes: 8:00 A.M a12:00 M - 2:00 P.M. a 6:00 P.M.

Yopal, Casanare, Colombia **Teléfono(s):** PBX (57) (8) 6353638 **Correo electrónico:** secretaria@indercas-casanare.gov.co

Facebook: INDERCAS instituto de deportes de Casanare

Página web: www.indercas-casanare.gov.co

Twitter: @indercas

Dinámica del Sector Comercio

El sector comercio, especialmente el relacionado con la venta de bienes deportivos y prendas especializadas, también ha mostrado estabilidad y crecimiento, favoreciendo la disponibilidad de:

- Prendas deportivas reglamentarias.
- Uniformes institucionales.
- Elementos de identificación y presentación.
- Accesorios complementarios requeridos para competencias oficiales.

Este comportamiento garantiza que el mercado cuenta con suficiente capacidad instalada para atender requerimientos de suministro en tiempos reducidos y bajo estándares técnicos específicos.

1.Resultados Encuesta Mensual de Comercio – EMC 1.1

Evolución de las principales variables para el total nacional

En febrero de 2026, las ventas reales del comercio minorista aumentaron 10,9% y el personal ocupado creció 1,8% en relación con el mismo mes de 2025. Excluyendo el comercio de combustibles, la variación de las ventas reales del sector fue de 13,7%.

Febrero 2026			
Indicador	Variación anual Febrero 2026 / febrero 2025	Variación año corrido Enero - febrero 2026 / enero - febrero 2025	Variación doce meses Marzo 2025 - febrero 2026 / marzo 2024 - febrero 2025
Total ventas reales del comercio al por menor y vehículos	10,9	9,3	11,6
Total ventas reales del comercio minorista y vehículos (excepto grupo CIU 473*)	13,7	12,3	14,3
Total ventas reales del comercio al por menor sin vehículos automotores ni motocicletas **	8,0	6,8	8,8
Total ventas reales del comercio al por menor sin combustibles	13,7	12,3	14,3
Total ventas reales del comercio al por menor sin combustibles ni vehículos	10,7	9,7	11,4
Total Personal ocupado	1,8	1,9	1,1

Fuente: DANE – EMC

4.3 Mercado Laboral

Información febrero de 2026

Para febrero de 2026, la tasa de desocupación del total nacional fue 9,2%, lo que representó una disminución de 1,1 puntos porcentuales respecto al mismo mes de 2025 (10,3%). La tasa global de participación se ubicó en 64,7%, siendo similar a la registrada en febrero de 2025. Finalmente, la tasa de ocupación fue 58,7%, mientras que en el mismo mes del año anterior fue 58,0%.

Dirección física: Transversal 18 No. 14 - 09 Horario **de atención al público:** lunes a viernes: 8:00 A.M a12:00 M - 2:00 P.M. a 6:00 P.M.

Yopal, Casanare, Colombia **Teléfono(s):** PBX (57) (8) 6353638 Correo **electrónico:** secretaria@indercas-casanare.gov.co

Facebook: INDERCAS instituto de deportes de Casanare

Página web: www.indercas-casanare.gov.co

Twitter: @indercas

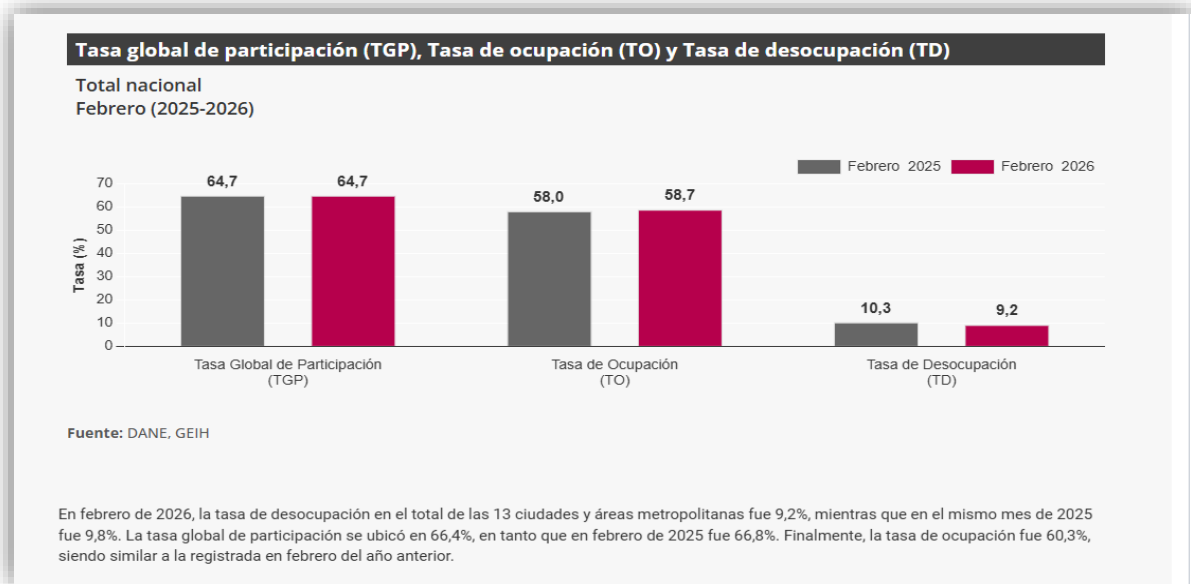

1.1.5. Desempleo

Según el DANE (Departamento Administrativo Nacional de Estadística), que es la entidad oficial encargada de medir el desempleo en Colombia:

Para marzo de 2026, la tasa de desocupación del total nacional fue 8,8%, lo que representó una disminución de 0,8 puntos porcentuales respecto al mismo mes de 2025 (9,6%).

La tasa global de participación se ubicó en 65,0% y la tasa de ocupación en 59,3%, en marzo de 2025 estas tasas fueron 64,7% y 58,5%, respectivamente.

En marzo de 2026, la tasa de desocupación en el total de las 13 ciudades y áreas metropolitanas fue 9,4%, mientras que en el mismo mes de 2025 fue 9,3%

La tasa global de participación se ubicó en 67,1% y la tasa de ocupación en 60,8%, en marzo de 2025 estas tasas fueron 67,4% y 61,1%, respectivamente.

Actualizado abril 30 de 2026.

Dirección física: Transversal 18 No. 14 - 09 Horario **de atención al público:** lunes a viernes: 8:00 A.M a12:00 M - 2:00 P.M. a 6:00 P.M.

Yopal, Casanare, Colombia **Teléfono(s):** PBX (57) (8) 6353638 **Correo electrónico:** secretaria@indercas-casanare.gov.co

Facebook: INDERCAS instituto de deportes de Casanare

Página web: www.indercas-casanare.gov.co

Twitter: @indercas

INDICADORES-ECONÓMICOS

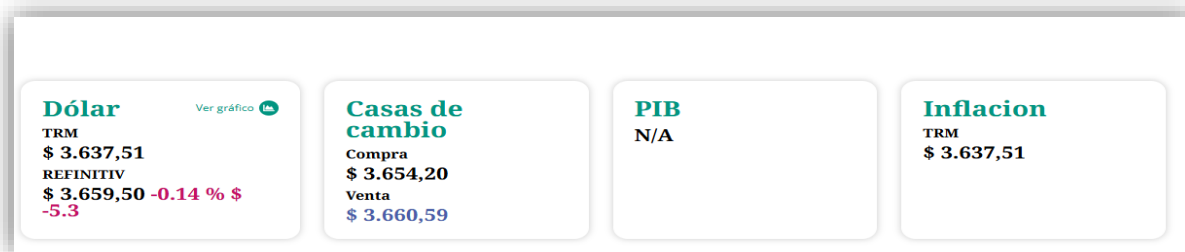

Actualizado al 29 de abril de 2026

Fuente: <https://www.portafolio.co/>

Actualizado al 29 de abril de 2026

Fuente: <https://www.portafolio.co/>

4.1. ASPECTOS REGULATORIOS

Que El Artículo 46 de la Ley 181 de 1995, por la cual se dictan disposiciones para el fomento del deporte, la recreación, el aprovechamiento del tiempo libre y la Educación Física y se crea el Sistema Nacional del Deporte, define el Sistema Nacional del Deporte, como el conjunto de organismos, articulados entre sí para permitir el acceso de la comunidad al deporte, la recreación, el aprovechamiento del tiempo libre, la educación extraescolar y la educación física.

A partir de ello, y de acuerdo con el artículo 51 de la Ley 181 de 1995, los Organismos del Sistema Nacional del Deporte están conformados en su orden jerárquico por el Comité Olímpico Colombiano, Federaciones Deportivas, Entes Deportivos Departamentales, Ligas Deportivas, etc., siendo un conjunto de organismos, articulados entre sí que permiten el acceso de la comunidad al deporte, la recreación, el aprovechamiento del tiempo libre, la educación extraescolar y la educación física.

Tal como lo define el artículo 46 de la norma citada anteriormente, concordante con las demás disposiciones contenidas en el Título VI, Capítulo I, ibidem, los órganos del sistema nacional de Deporte deberán actuar de manera integrada para cumplir con el objetivo de generar y brindar a la comunidad oportunidades de participación en

Dirección física: Transversal 18 No. 14 - 09 **Horario de atención al público:** lunes a viernes: 8:00 A.M a12:00 M - 2:00 P.M. a 6:00 P.M.

Yopal, Casanare, Colombia **Teléfono(s):** PBX (57) (8) 6353638 **Correo electrónico:** secretaria@indercas-casanare.gov.co

Facebook: INDERCAS instituto de deportes de Casanare

Página web: www.indercas-casanare.gov.co

Twitter: @indercas

procesos de iniciación, formación, fomento y práctica del deporte, la recreación y el aprovechamiento del tiempo libre, como contribución al desarrollo integral del individuo y a la creación de una cultura física para el mejoramiento de la calidad de vida de los colombianos.

Por su parte, el artículo 11º. De la ley 1228 de 1995, Modificado por el art. 1, Ley 494 de 1999, Federaciones deportivas. Las federaciones deportivas nacionales son organismos de derecho privado, constituidas como asociaciones o corporaciones por un número mínimo de ligas deportivas o asociaciones deportivas departamentales o del Distrito Capital o de ambas clases, para fomentar, patrocinar y organizar la práctica de un deporte y sus modalidades deportivas dentro del ámbito nacional e impulsarán programas de interés público y social. Texto subrayado declarado EXEQUIBLE por la corte Constitucional mediante Sentencia C-1110 de 2000.

Las federaciones deportivas adecuarán su estructura orgánica para atender el deporte aficionado y el deporte profesional separadamente, y tendrán a su cargo el manejo técnico y administrativo de su deporte en el ámbito nacional y la representación internacional del mismo.

PARÁGRAFO. - El deporte del Ministerio de Defensa Nacional, será administrado por la Federación Deportiva Militar que para los efectos legales se considera un organismo deportivo de nivel nacional, y podrá contar con una liga por cada deporte.

Que en atención a que la gobernación de Casanare a través del El Instituto para la Recreación, el Deporte, la Educación Extraescolar y el Aprovechamiento del Tiempo Libre en el Departamento de Casanare –INDERCAS, desarrolla las actividades deportivas contenidas en la ley en aras de cumplir con los fines del estado, y que la ley 181 de 1995 creo los organismos deportivos como instrumentos a través de los cuales las entidades del estado pueden adelantar las actividades deportivas, limitando a que en cada departamento no pueden existir sino una liga por deporte, toda vez que son las ligas deportivas las idóneas para adelantar programas con recursos públicos, es oportuno definir que el Instituto para la Recreación, el Deporte, la Educación Extraescolar y el Aprovechamiento del Tiempo Libre en el Departamento de Casanare –INDERCAS, a dispuesto desarrollar sus programas establecidos en el Plan de Desarrollo Departamental, "Oportunidades para Casanare" 2024-2027.

En resumidas cuentas, las disposiciones normativas más cercanas a la ejecución del objeto del presente estudio previo, son:

• **CONSTITUCIÓN POLÍTICA DE COLOMBIA:**

- ARTÍCULO 46. El Estado, la sociedad y la familia concurrirán para la protección y la asistencia de las personas de la tercera edad y promoverán su integración a la vida activa y comunitaria. El Estado les garantizará los servicios de la seguridad social integral y el subsidio alimentario en caso de indigencia.
- La estampilla Pro Bienestar del Adulto Mayor se encuentra autorizada y regulada a través de las Leyes 687 de 2001 y 1276 de 2009, en lo concerniente a las regulaciones aplicables a la estampilla para el Bienestar del Adulto Mayor.
- El producto de dichos recursos se destinará como mínimo en un 70% para la financiación de los Centros de Vida, y el 30% restante a la dotación y funcionamiento de los Centros de Bienestar del Adulto Mayor según las definiciones y preceptos establecidos en la Ley 1276 de 2009.

Dirección física: Transversal 18 No. 14 - 09 Horario **de atención al público:** lunes a viernes: 8:00 A.M a12:00 M - 2:00 P.M. a 6:00 P.M.

Yopal, Casanare, Colombia **Teléfono(s):** PBX (57) (8) 6353638 Correo **electrónico:** secretaria@indercas-casanare.gov.co

Facebook: INDERCAS instituto de deportes de Casanare

Página web: www.indercas-casanare.gov.co

Twitter: @indercas

• Ley 1450 de 2011 dispone en el párrafo 4 de su artículo 136 que el Programa de Alimentación Escolar

se traslada del Instituto Colombiano de Bienestar Familiar al Ministerio de Educación, por lo cual le asigna a ese Ministerio "la orientación, ejecución y articulación del programa", que se concreta en una función específica prevista en el inciso 2 del párrafo 4, cuyo tenor literal indica: "Para el efecto, el MEN realizará la revisión, actualización y definición de los lineamientos técnico administrativos, de los estándares, y de las condiciones para la prestación de servicios para la ejecución del programa, que serán aplicados por las entidades territoriales, los actores y operadores del programa."

- Ley 715 de 2001, Por la cual se dictan normas orgánicas en materia de recursos y competencias de conformidad con los artículos 151, 288, 356 y 357 (Acto Legislativo 01 de 2001) de la Constitución Política y se dictan otras disposiciones para organizar la prestación de los servicios de educación y salud, entre otros.
- Ley 1176 de 2007, Por la cual se desarrollan los artículos 356 y 357 de la Constitución Política y se dictan otras disposiciones.
- Resolución 2505 de 2004 del Ministerio de Transporte, Por la cual se reglamentan las condiciones que deben cumplir los vehículos para transportar carne, pescado o alimentos fácilmente corruptibles.
- Resolución 2674 de 2013 del Ministerio de Salud y Protección Social, Por la cual se reglamenta el artículo 126 del Decreto-Ley 019 de 2012 y se dictan otras disposiciones (Requisitos sanitarios que deben cumplir las personas naturales y/o jurídicas que ejercen actividades de fabricación, procesamiento, preparación, envase, almacenamiento, transporte, distribución y comercialización de alimentos y materias primas de alimentos y los requisitos para la notificación, permiso o registro sanitario de los alimentos, según el riesgo en salud pública, con el fin de proteger la vida y la salud de las personas).
- Constitución Política de Colombia en su artículo 2, 209, 311, 315
- ley 80 de 1993
- ley 1150 de 2007
- decreto 1082 de 2015.
- Ley 65 de 1993

B. ANÁLISIS DE RIESGO: ANÁLISIS DE RIESGO: De acuerdo con lo señalado en el artículo 4 de la ley 1150 de 2007, Ley 80 de 1993 y sus decretos reglamentarios, el Instituto para la Recreación, el Deporte, la Educación Extraescolar y el Aprovechamiento del Tiempo Libre en el Departamento de Casanare –INDERCAS, establece la siguiente matriz de riesgos en concordancia con los lineamientos de Colombia Compra Eficiente: ver anexo.

4.2.ASPECTOS TÉCNICOS

La entidad requiere realizar un proceso contractual de menor cuantía para **CONTRATAR SERVICIOS LOGÍSTICOS Y SUMINISTRO DE BIENES Y POLIZAS PARA APOYAR A LA LIGA DE TENIS DE CAMPO A PARTICIPAR EN EL "TORNEO NACIONAL INTERLIGAS POR EQUIPOS" DESTINADO A LOS MEJORES JUGADORES DE COLOMBIA POR EDADES: 12, 14, 16 Y 18 AÑOS EN MASCULINO Y FEMENINO EN LA CATEGORÍA JUVENIL, EN EL LUGAR Y FECHAS ESTABLECIDAS POR LA ORGANIZACIÓN.** para lo cual requiere un contratista con capacidad y experiencia, para proveer los siguientes bienes y servicios:

Dirección física: Transversal 18 No. 14 - 09 Horario **de atención al público:** lunes a viernes: 8:00 A.M a12:00 M - 2:00 P.M. a 6:00 P.M.

Yopal, Casanare, Colombia **Teléfono(s):** PBX (57) (8) 6353638 Correo **electrónico:** secretaria@indercas-casanare.gov.co

Facebook: INDERCAS instituto de deportes de Casanare

Página web: www.indercas-casanare.gov.co

Twitter: @indercas

Ítems	ESPECIFICACIÓN TÉCNICA	UNIDAD DE MEDIDA	CANTIDAD
1	<p>SEVICIO DE ALIMENTACIÓN: Prestar y garantizar el servicio de alimentación (desayuno, almuerzo y cena) en la ciudad de Pereira, en las fechas y cantidades autorizadas por indercas.</p> <p>Se tiene previsto de 1 a 31 servicios por cada tiempo de comida (desayuno, almuerzo y cena), es decir 3 servicios de alimentación para cada participante por día, durante cinco días, para un total de 465 servicios de alimentación durante el desarrollo del evento.</p> <p>El servicio de alimentación deberá ser suministrado en sitios que cuenten con licencia sanitaria vigente y demás documentos legales aplicables a esta clase de establecimientos, incluyendo las medidas y protocolos de bioseguridad y asepsia establecidos por la autoridad competente, en este tipo de servicio, especialmente si se presenta rebrote del coronavirus COVID19 u otro virus de similar o más agresivo comportamiento.</p> <p>El servicio de alimentación (desayuno, almuerzo y cena) deberá ser prestado en vajillas y cubiertos no desechables, se prohíbe utilizar plástico de un solo uso, no biodegradable y el poliestireno expandido, (icopor), esta prohibición incluye: Botellas, cubiertos, vasos, platos, bandejas, pitillos, mezcladores, bolsas y envases para contener o llevar alimentos de consumo inmediato.</p> <p>El servicio de alimentación se prestará: DESAYUNO: A). FRUTA entre 140 y 170 gramos; B). JUGO natural 250 cc; C). CEREAL: 80 gramos; D). PROTEÍNA animal 60 gramos; E). REPOSTERÍA: Los gramajes corresponden a los productos ya elaborado, arepa con queso 100 gramos, Pastel Gloria 80 gramos, Croissant de jamón y queso 100 gramos, Alimentos tipo mantecada, brownie, o ponqué, pan blanco, etc. 80 gramos. F). BEBIDA LÁCTEA: 200 Centímetros Cúbicos. ALMUERZO Y CENA cada uno compuesto de: Sopa 250 cc, alimento proteico 180 gr, cereal 150 gr, tubérculo 160 gr, hortalizas 80 gr, jugo natural de una porción de 250 cc, fruta 80 gramos y postre 50 gramos. Nota 1: NO SE ADMITEN DESECHABLES NO BIODEGRADABLES. Nota 2: Los pesos y medidas detallados son los mínimos, que se deben suministrar. Nota 3: Para la FRUTA, el peso deberá ser neto sin cáscaras ni semillas.</p> <p>Todo el personal que prestará los servicios de alimentación deberá seguir las normas de aseo, higiene y urbanidad exigidas para la manipulación de alimentos; El servicio de alimentación debe ser entregado para consumo inmediato, garantizando la existencia de condiciones de infraestructura y calidad en los procesos de compra, almacenamiento, producción y distribución de los alimentos.</p> <p>En los restaurantes o sitios de alimentación se debe garantizar que la entrega del servicio a cada beneficiario no supere los 20 minutos, los cuales son contados a partir de la llegada del usuario beneficiario; Los servicios de alimentación no podrán ser prestados con ninguna persona que se sepa o sospeche que padezca de una enfermedad susceptible de transmitirse por los alimentos, o que sea portadora de una enfermedad semejante, o que presente heridas infectadas, irritaciones cutáneas</p>	SERVICIO	465

Dirección física: Transversal 18 No. 14 - 09 Horario **de atención al público:** lunes a viernes: 8:00 A.M a12:00 M - 2:00 P.M. a 6:00 P.M.
Yopal, Casanare, Colombia **Teléfono(s):** PBX (57) (8) 6353638 Correo **electrónico:** secretaria@indercas-casanare.gov.co

Facebook: INDERCAS instituto de deportes de Casanare

Página web: www.indercas-casanare.gov.co

Twitter: @indercas

	<p>infectadas o diarrea. Los servicios de alimentación no pueden retrasarse para su entrega más de 4 horas contadas desde su elaboración y se deberá conservar la cadena en caliente. Todo el personal que prestará los servicios de alimentación deberá seguir las normas de aseo, higiene y salubridad exigidas para la manipulación de alimentos. Los servicios de alimentación no podrán ser prestados con ninguna persona que se sepa o sospeche que padezca de una enfermedad susceptible de transmitirse por los alimentos, o que sea portadora de una enfermedad semejante, o que presente heridas infectadas, irritaciones cutáneas infectadas o diarrea. Para el servicio de alimentación los horarios para la atención de los usuarios se acordarán con la Liga e Indercas, pero oscilarán como máximo: desayuno 5:30 a 9:30 a m, almuerzo 11:30 a.m. a 3:00 p.m. y cena 5:30 a 10:00 p.m.</p> <p>Para el reconocimiento del pago de la alimentación, se hará por intermedio del conteo de firmas plasmadas en las planillas de control suministradas por Indercas y diligenciadas por el Contratista, detallando claramente la fecha de lo certificado, solo se reconocerá una firma por servicio, es decir no se contabilizarán dos o más servicios que presente una sola firma, estén tachados o ilegibles o las firmas no correspondan a titular (Una sola persona no podrá firmar por todos), para las personas que manifiesten no saber firmar se imprimirán las huellas digitales o plantares del beneficiario, en casos eventualmente excepcionales, se reconocerá los servicios por intermedio de actas debidamente motivadas, autorizadas, justificadas y firmadas por el Supervisor de Indercas. Certificación de participación expedida por la organización y certificación de cumplimiento expedido por el delegado.</p>		
--	--	--	--

2	<p>SERVICIO DE ALIMENTACIÓN DE VIAJE: para la participación en el evento, en las fechas y cantidades autorizadas por Indercas.. El servicio se prestará durante el recorrido del viaje en la ruta Yopal - Pereira - Yopal. Se tiene previsto de 1 a 31 servicios por cada tiempo de comida (desayuno, almuerzo y cena), es decir 3 servicios de alimentación para cada participante durante el recorrido de ida y 3 servicios de alimentación para cada participante durante el recorrido de regreso, para un total de 186 servicios de alimentación. El Servicio de alimentación se debe suministrar en restaurantes que cuenten con licencias sanitarias vigentes. En caso de cambio en la sede o fecha del evento se deberá concertar la nueva ruta con Indercas y la Liga. El número de servicios será autorizado por la Liga e Indercas. Para el servicio de alimentación de viaje el horario para la atención de los usuarios dependerá de la ruta y horarios del transporte, pero oscilarán como máximo: desayuno 5.00 a 10.30 a.m.; almuerzo 11.00 a.m. a 4.00 p.m. y cena: 5.00 a 11.00 p.m. El servicio de alimentación (desayuno, almuerzo y cena) deberá ser prestado en vajillas y cubiertos no desechables, se prohíbe utilizar plástico de un solo uso, no biodegradable y el poliestireno expandido, (icopor), esta prohibición incluye: Botellas, cubiertos, vasos, platos, bandejas, pitillos, mezcladores, bolsas y envases para contener o llevar alimentos de consumo inmediato.</p> <p>DESAYUNO: A). FRUTA entre 140 y 170 gramos; B). JUGO natural 250 cc; C). CEREAL: 80 gramos; D). PROTEÍNA animal 60 gramos; E). REPOSTERÍA: Los gramajes corresponden a los productos ya elaborado, arepa con queso 100 gramos, Pastel Gloria 80 gramos, Croissant de jamón y queso 100 gramos, Alimentos tipo mantecada, brownie, o ponqué, pan blanco, etc. 80 gramos. F). BEBIDA LÁCTEA: 200 Centímetros Cúbicos. ALMUERZO Y CENA cada uno compuesto de: Sopa 250 cc, alimento proteico 180 gr, cereal 150 gr, tubérculo 160 gr, hortalizas 80 gr, jugo natural de una porción de 250 cc, fruta 80 gramos y postre 50 gramos. Nota 1: NO SE ADMITEN DESECHABLES NO BIODEGRADABLES. Nota 2: Los pesos y medidas detallados son los mínimos, que se deben suministrar. Nota 3: Para la FRUTA, el peso deberá ser neto sin cáscaras ni semillas. Para el reconocimiento del pago de la alimentación de viaje, se hará por intermedio del conteo de firmas plasmadas en las planillas de control suministradas por Indercas y diligenciadas por el Contratista. detallando claramente la fecha de lo certificado, solo se reconocerá una firma por servicio, es decir no se contabilizarán dos o más servicios que presente una sola firma, estén tachados o ilegibles o las firmas no correspondan a titular (Una sola persona no podrá firmar por todos), para las personas que manifiesten no saber firmar se imprimirán las huellas digitales o plantares del beneficiario, en casos eventualmente excepcionales, se reconocerá los servicios por intermedio de actas debidamente motivadas, autorizadas, justificadas y firmadas por el Supervisor de Indercas y la organización o liga, certificación de participación expedida por la organización y certificación de cumplimiento expedida por la Liga.</p>	SERVICIO	186
---	---	----------	-----

Dirección física: Transversal 18 No. 14 - 09 Horario **de atención al público:** lunes a viernes: 8:00 A.M a 12:00 M - 2:00 P.M. a 6:00 P.M.
Yopal, Casanare, Colombia **Teléfono(s):** PBX (57) (8) 6353638 Correo **electrónico:** secretaria@indercas-casanare.gov.co

Facebook: Indercas instituto de deportes de Casanare

Página web: www.indercas-casanare.gov.co

Twitter: @indercas

3	<p>SERVICIO DE ALIMENTACIÓN DE COMPENSACIÓN: Servicio de sobre alimentación durante la participación en el evento, en las fechas y cantidades autorizadas por Indercas. El servicio se prestará durante el desarrollo del evento. Se tiene previsto de 1 a 31 servicios en la jornada de la mañana y de 1 a 31 servicios en la jornada de la tarde durante cinco (5) días, para un total de 310 servicios. El Servicio se debe suministrar en un espacio que cuente con normas sanitarias. Para el servicio de sobre alimentación el horario para la atención de los usuarios oscilará como máximo: Jornada de la mañana desde las 10:30 am a 11:30 am y de la jornada de la tarde será desde las 02:30 a 05:00 pm. Refrigerio: A). FRUTA entre 140 y 170 gramos; B). JUGO natural 250 cc; C). PROTEÍNA animal 60 gramos; E). REPOSTERÍA: Los gramajes corresponden a los productos ya elaborado, arepa con queso 100 gramos, Pastel Gloria 80 gramos, Croissant de jamón y queso 100 gramos, Alimentos tipo mantecada, brownie, o ponqué, pan blanco, etc. 80 gramos. Nota 1: NO SE ADMITEN DESECHABLES NO BIODEGRADABLES. Nota 2: Los pesos y medidas detallados son los mínimos, que se deben suministrar. Nota 3: Para la FRUTA, el peso deberá ser neto sin cáscaras ni semillas. Para el reconocimiento del pago de la alimentación (refrigerio), se hará por intermedio del conteo de firmas plasmadas en las planillas de control suministradas por Indercas y diligenciadas por el Contratista. detallando claramente la fecha de lo certificado, solo se reconocerá una firma por servicio, es decir no se contabilizarán dos o más servicios que presente una sola firma, estén tachados o ilegibles o las firmas no correspondan a titular (Una sola persona no podrá firmar por todos), para las personas que manifiesten no saber firmar se imprimirán las huellas digitales o plantares del beneficiario, en casos eventualmente excepcionales, se reconocerá los servicios por intermedio de actas debidamente motivadas, autorizadas, justificadas y firmadas por el Supervisor de Indercas y la organización o Federación y certificación de participación expedida por la organización.</p>	SERVICIO	310
4	<p>SERVICIO DE ALOJAMIENTO: Prestar y garantizar el servicio de alojamiento por noche, en establecimientos comerciales dedicados al sector hotelero, en la ciudad de Pereira en las fechas y cantidades autorizadas por Indercas. Prestar y garantizar el servicios de alojamiento por noche, durante 6 noches para 31 personas integrantes de la delegación deportiva, para un total de 186 servicios, en establecimientos comerciales dedicados al sector hotelero, en la ciudad de Pereira. El servicio de alojamiento se debe prestar en establecimientos comerciales dedicados al sector hotelero ubicados en zona urbana y preferiblemente cerca a los escenarios donde se va a concentrar la delegación deportiva, debe ser en acomodación máximo de dos personas por habitación con baño privado, aire acondicionado y servicio de televisión, en hotel, no se aceptan los denominados residencias o moteles; la distribución de las habitaciones se hará por género y una persona por cama, se prohíbe el uso de camarotes, cumpliendo las</p>	SERVICIO	186

Dirección física: Transversal 18 No. 14 - 09 Horario **de atención al público:** lunes a viernes: 8:00 A.M a12:00 M - 2:00 P.M. a 6:00 P.M.

Yopal, Casanare, Colombia **Teléfono(s):** PBX (57) (8) 6353638 Correo **electrónico:** secretaria@indercas-casanare.gov.co

Facebook: INDERCAS instituto de deportes de Casanare

Página web: www.indercas-casanare.gov.co

Twitter: @indercas

	<p>medidas y protocolos de bioseguridad y asepsia establecidos por la autoridad competente, en este tipo de servicio, especialmente si se presenta rebrote del coronavirus COVID19 u otro virus de similar o más agresivo comportamiento.</p> <p>Para el reconocimiento del pago del alojamiento, se hará por intermedio del conteo de firmas plasmadas en las planillas de control suministradas por Indercas y diligenciadas por el Contratista, detallando claramente la fecha de lo certificado; solo se reconocerá una firma por servicio, es decir no se contabilizarán dos o más servicios que presente una sola firma, estén tachados o ilegibles o las firmas no correspondan a titular (Una sola persona no podrá firmar por todos), para las personas que manifiesten no saber firmar se imprimirán las huellas digitales o plantares del beneficiario, en casos eventualmente excepcionales, se reconocerá los servicios por intermedio de actas debidamente motivadas, autorizadas, justificadas y firmadas por el Supervisor de Indercas y el delegado, certificación de participación expedida por la organización y certificación de cumplimiento expedido por el delegado.</p>		
5	<p>SERVICIO DE TRANSPORTE TERRESTRE INTERDEPARTAMENTAL: Realizar y garantizar en total sesenta y dos (62) desplazamientos de transporte terrestre interdepartamental, desde la ciudad de Yopal a la ciudad de Pereira y regreso, treinta y un (31) servicios, por trayecto (ida o regreso). El servicio de Transporte se debe prestar en vehículos automotores de servicio público que cuenten con la documentación exigida por la normatividad y reglamentación vigente, para el transporte de pasajeros interdepartamental y que cumplan con todos los protocolos de bioseguridad.</p> <p>La cantidad podrá variar como consecuencia del flujo de inscripción y participación en el evento.</p> <p>El número de servicios será autorizado por la Liga e Indercas.</p> <p>El contratista debe asumir bajo su absoluta responsabilidad laboral la totalidad de la carga salarial y prestacional de acuerdo con las normas legales vigentes, del personal que se requiera para la ejecución del Contrato.</p> <p>Prestar los servicios de transporte según ESPECIFICACIONES TÉCNICAS detalladas en el presente estudio previo. De acuerdo con el cronograma y fechas establecidas por el organismo deportivo a apoyar e Indercas.</p> <p>Mantener vigente durante la ejecución del contrato las pólizas de seguro obligatorio SOAT, responsabilidad civil contractual y extracontractual (RCE) por daños a cosas y/o personas y por muerte de personas incluido el conductor, revisión técnico-mecánica, licencia del conductor; así mismo debe estar en perfectas condiciones mecánicas, eléctricas, de tendido de llantas.</p> <p>Disponer de un parque automotor suficiente para cubrir los recorridos en caso de fallas mecánicas, el tiempo aproximado de respuesta para el cambio de un vehículo por falla mecánica y/o accidente de tránsito no debe superar una (1) hora y este debe ser con iguales características a las estipuladas inicialmente.</p> <p>El contratista debe prever la salida de los vehículos desde la ciudad de</p>	SERVICIO	62

Dirección física: Transversal 18 No. 14 - 09 Horario **de atención al público:** lunes a viernes: 8:00 A.M a12:00 M - 2:00 P.M. a 6:00 P.M.
Yopal, Casanare, Colombia **Teléfono(s):** PBX (57) (8) 6353638 Correo **electrónico:** secretaria@indercas-casanare.gov.co

Facebook: INDERCAS instituto de deportes de Casanare

Página web: www.indercas-casanare.gov.co

Twitter: @indercas

	<p>origen al destino y regreso de acuerdo con los lineamientos del ministerio de transporte e invias y asegurar que el estado de movilidad durante el viaje sea exitoso y sin percances, para garantizar la participación de la liga en certamen apoyado de acuerdo con las fechas de realización de este. Determinar el cronograma de salida y regreso para la participación en el evento y regreso de este, coordinado con el Indercas y la Liga apoyada de acuerdo con el estado de movilidad de las vías a transitar.</p> <p>Para el servicio de transporte terrestre el reconocimiento del pago se hará por intermedio del conteo de firmas plasmadas en las planillas de control suministradas por INDERCAS y diligenciadas por el Contratista, en las cuales se detallará claramente la fecha de lo certificado; solo se reconocerá una firma por servicio, es decir no se contabilizarán dos o más servicios que presente una sola firma, estén tachados o ilegibles o las firmas no correspondan al titular (Una sola persona no podrá firmar por todos). Para las personas que manifiesten no saber firmar se imprimirá las huellas digitales o plantares del beneficiario, en casos eventualmente excepcionales.</p>		
6	<p>SERVICIO DE TRANSPORTE ESPECIAL URBANO TIPO BUS CON CAPACIDAD DE 30 A 32 PERSONAS POR TRAYECTO (ida y/o regreso):</p> <p>Servicio de transporte especial urbano tipo Bus para el transporte con capacidad de 30 a 32 personas para realizar y garantizar los recorridos (ida y/o regreso), para los desplazamientos a prácticas, charlas, partidos, de los deportistas, cuerpo técnico y elementos deportivos de la delegación de la Liga de Tenis de Casanare para la participación en el evento, en la ciudad de Pereira en las fechas establecidas por la organización. El servicio de transporte se debe prestar por empresas de servicio de transporte especial, que cumplan con la documentación exigida por la normatividad y reglamentación vigente para el desplazamiento de la delegación desde la concentración hasta el escenario deportivo y viceversa, de acuerdo con la programación del evento. Los horarios de los recorridos pueden oscilar en horarios desde las 5.30 a.m. a 9.00 p.m. inclusive sábados, domingos y festivos. El servicio de transporte debe incluir los costos de la carga salarial y prestacional del conductor de acuerdo con la normatividad vigente, el mantenimiento y el combustible del vehículo. El vehículo debe contar con las pólizas de seguro obligatorio SOAT, responsabilidad civil contractual y extracontractual (RCE) por daños a cosas y/o personas y por muerte de personas, revisión técnico-mecánica según el caso y demás documentación de ley. Los conductores deben contar con licencia de conducción vigente y experiencia en el manejo de vehículos de transporte. Así mismo, que cumplan con todas las medidas sanitarias y</p>	SERVICIO	10

Dirección física: Transversal 18 No. 14 - 09 Horario **de atención al público:** lunes a viernes: 8:00 A.M a12:00 M - 2:00 P.M. a 6:00 P.M.

Yopal, Casanare, Colombia **Teléfono(s):** PBX (57) (8) 6353638 Correo **electrónico:** secretaria@indercas-casanare.gov.co

Facebook: INDERCAS instituto de deportes de Casanare

Página web: www.indercas-casanare.gov.co

Twitter: @indercas

	<p>protocolos de bioseguridad vigentes. El vehículo debe estar en perfectas condiciones mecánicas, eléctricas, de tendido de llantas. En caso de presentarse algún daño en el vehículo o de requerirse su reparación, deberá suministrar transitoriamente otro vehículo en reposición, con las mismas condiciones y características de tal manera que garantice y se mantengan las condiciones iniciales. El contratista debe prever las rutas y recorridos urbanos, de acuerdo con los lineamientos de la secretaria de transporte municipal y asegurar que el estado de movilidad durante los recorridos sea exitoso y sin percances, para garantizar la participación de la delegación en el evento, en la ciudad de Pereira. Garantizar el manejo de los protocolos de bioseguridad, en vehículos con los cuales se prestará el servicio de transporte, de acuerdo a lo dispuesto por el Ministerio de Salud y Ministerio del Transporte demás instancias del orden nacional, regional, departamental o municipal, que tengan que ver o incidan el tema del servicio.</p> <p>Los recorridos y las rutas para el servicio de transporte serán determinadas y autorizados por el INDERCAS.</p>		
7	<p>HIDRATACIÓN, Bebida hidratante isotónica contiene entre 4 y 8 gramos de azúcar por cada 100 mililitros, recipiente contiene 500 ml frio apto para el consumo humano, (registro Invima) con fecha de vencimiento a mínimo 30 días.</p>	und	465
8	<p>UNIFORME DE PRESENTACIÓN FORMAL: Sudadera: Compuesta por chaqueta y pantalón, elaborada con materiales de alta calidad, garantizando funcionalidad, confort y durabilidad. Ambos fabricada en tela poliéster/microfibra inteligente de uso deportivo, totalmente transferizadas, que no destiña, no se arrugue y cuente con propiedades de repelencia al agua, La chaqueta, con bolsillos laterales, con caucho en los puños y pretina elástico para ajuste, cuello alto tipo spots, cremallera frontal completa, El pantalón deportivo tipo jogger, elástico en la cintura con cordón ajustable, con bolsillos laterales, conjunto con logos institucionales, de acuerdo al diseño entregado, tallas, género deberán ser previamente aprobados por INDERCAS.</p>	und	31
9	<p>CAMISETA TIPO POLO: Tela pique de alta calidad, manga corta, con cuello en nylon y pechera de 3 botones, debidamente marcada en la espalda parte superior, con el nombre según disposición de Indercas, con letras mínimo de 5 cm de altura por 3 cm de anchura y un grosor de líneas de 1 cm cada una; al frente lado izquierdo sobre la tetilla Logo de acuerdo al evento de 7 cm por 7 cm aproximadamente, en la manga izquierda Logo de Indercas de 4 cm de alto por 8 de ancho, y manga derecha con dos logos institucionales de la Gobernación de Casanare de 7 cm de alto por 11 cm de ancho. Colores, tallas y diseños aprobados por INDERCAS.</p>	und	31

Dirección física: Transversal 18 No. 14 - 09 **Horario de atención al público:** lunes a viernes: 8:00 A.M a12:00 M - 2:00 P.M. a 6:00 P.M.

Yopal, Casanare, Colombia **Teléfono(s):** PBX (57) (8) 6353638 **Correo electrónico:** secretaria@indercas-casanare.gov.co

Facebook: INDERCAS instituto de deportes de Casanare

Página web: www.indercas-casanare.gov.co

Twitter: @indercas

10	UNIFORME DE TENIS DE COMPETICION PARA DAMA : Camiseta deportiva para niña en material de poliéster y elastano, material de alto impacto tecnológico (protección solar, antibacterial y transporte de humedad), costuras especiales planas que no generan roce con el deportista, prototipos y diseños acordes a los requerimientos del cliente y a la identidad corporativa de la escuela, para el desarrollo de colores, texturas y logos. Falda deportiva corta especial en diseño propia para disciplina tenis de campo, con lycra interna integrada, en tela deportiva de alto desempeño deportivo de composición poliéster elastano. Medias profesionales microfibra de nylon de fácil lavado y rápido secado. Resistencia al uso, no se deforman ni se arrugan. Con tejidos Spandex para un mejor ajuste. Colores, tallas y diseños aprobados por INDERCAS.	und	12
11	UNIFORME DE TENIS DE COMPETICION PARA CABALLERO : Camiseta deportiva para niño en material de tejido de punto en poliéster y elastano, material de alto impacto tecnológico (protección solar, antibacterial y transporte de humedad) cuello redondo, manga corta, costuras especiales planas que no generan roce con el deportista, sistema de estampación digital transfer si el diseño lo requiere. Pendiente por definir, colores y logos alusivos a la imagen corporativa de la academia. Pantalón en tela deportiva de tejido de punto en poliéster de 132 gr de peso, cintura resortada, bolsillos laterales, pendiente diseño con colores y logo corporativo. Medias profesionales microfibra de nylon de fácil lavado y rápido secado. Resistencia al uso, no se deforman ni se arrugan. Con tejidos Spandex para un mejor ajuste. Colores, tallas y diseños aprobados por INDERCAS.	und	12
12	CAJA DE PELOTAS DE TENIS PROFESIONALES: Caja por setenta y dos (72) pelotas de tenis profesionales presurizadas para entrenamiento y competencia, (para polvo de ladrillo o uso multicancha o all court), de alto rendimiento, diseñadas para garantizar consistencia en rebote, durabilidad del fieltro y visibilidad, aptas para uso institucional en procesos de formación deportiva, entrenamiento intensivo y competencia. la caja se compone de 24 tarros presurizados de 3 pelotas c/u, Materiales: Núcleo: Caucho natural o compuesto de alta resiliencia Recubrimiento: Fielto sintético de alta resistencia al desgaste Construcción: Pelota presurizada de fabricación industrial con unión de alta precisión Propiedades físicas Peso: Entre 56,0 g y 59,4 g Diámetro: Entre 6,54 cm y 6,86 cm Rebote: Conforme a estándares internacionales para pelotas de tenis Presión interna: Estándar de pelotas presurizadas de competencia Que cumpla con los estándares de la International Tennis Federation (ITF) y aprobadas para uso en entrenamiento y competencia oficial, de Alta resistencia al desgaste, Baja absorción de humedad, Conservación de presión durante su vida útil, Identificación visible (Marca reconocida en el mercado).	caja	1

Dirección física: Transversal 18 No. 14 - 09 Horario **de atención al público:** lunes a viernes: 8:00 A.M a12:00 M - 2:00 P.M. a 6:00 P.M.

Yopal, Casanare, Colombia **Teléfono(s):** PBX (57) (8) 6353638 Correo **electrónico:** secretaria@indercas-casanare.gov.co

Facebook: INDERCAS instituto de deportes de Casanare

Página web: www.indercas-casanare.gov.co

Twitter: @indercas

13	<p>OVERGRIPS PARA RAQUETA DE TENIS – PRESENTACIÓN 60 UNIDADES Overgrips para raqueta de tenis, presentación institucional tipo bolsa por 60 unidades, diseñado para recubrir el mango de la raqueta de tenis, proporcionando mejor agarre, absorción de sudor y confort durante la práctica deportiva. Producto apto para uso institucional, entrenamiento y competencia. Material: Poliuretano (PU), microfibra o material sintético de alta calidad Superficie absorbente de humedad Material flexible, elástico y resistente Dimensiones aproximadas por unidad Largo: 100 cm – 120 cm Ancho: 25 mm – 30 mm Grosor: 0,4 mm – 0,7 mm 4.3 Propiedades funcionales Alta adherencia (tacky o semi-tacky) Capacidad de absorción de sudor Secado rápido Resistencia al desgaste por uso continuo No deslizamiento durante el juego.</p>	paquete	3
14	<p>POLIZA DE SEGURO DE ACCIDENTES PERSONALES: Póliza accidentes personales adquirida con compañía aseguradora, que garantice la cobertura integral de riesgos para los deportistas y el personal de apoyo que conforman la delegación del departamento de Casanare . La póliza asegura a la delegación deportiva desde la ciudad de Yopal, hasta la sede del evento CAMPEONATO NACIONAL INTERLIGAS PREJUVENIL, JUVENIL Y MAYORES 2026 y el regreso , según calendario de la organización. La póliza deportiva deberá amparar un total de las personas, evento, incluyendo deportistas, cuerpo técnico y personal de apoyo, durante la totalidad de los días de participación, concentración y desplazamiento. Como mínimo, la póliza deberá contemplar los siguientes amparos: 1. MUERTE ACCIDENTAL, 2. INVALIDEZ ACCIDENTAL Y/O DESMEMBRACIÓN, 3. GASTOS MEDICOS POR ACCIDENTE, 4. REHABILITACIÓN INTEGRAL POR INVALIDEZ, 5. GASTOS POR TRASLADOS, 6. AUXILIO FUNERARIO, todo dentro de los parametros y valores establecidos en el anexo denominado DETALLE POLIZAS DE SEGUROS DE ACCIDENTES PERSONALES - AMPAROS BÁSICOS Y VALORES 2026, para cada uno de los integrantes de la delegación oficial, por la duración del evento.</p>	und	31

La ejecución del objeto del presente análisis tiene como fin: **CONTRATAR SERVICIOS LOGÍSTICOS Y SUMINISTRO DE BIENES Y POLIZAS PARA APOYAR A LA LIGA DE TENIS DE CAMPO A PARTICIPAR EN EL “TORNEO NACIONAL INTERLIGAS POR EQUIPOS” DESTINADO A LOS MEJORES JUGADORES DE COLOMBIA POR EDADES: 12, 14, 16 Y 18 AÑOS EN MASCULINO Y FEMENINO EN LA CATEGORÍA JUVENIL, EN EL LUGAR Y FECHAS ESTABLECIDAS POR LA ORGANIZACIÓN.** Por lo que teniendo en cuenta que el objeto contractual del presente proceso se trata de un contrato de servicio, este se basa en la relación del proyecto, lo cual no supone un estado de innovación y desarrollo técnico que supere de manera desproporcionada a lo establecido en el comercio existente, toda vez que la dinámica económica presupone un mayor dinamismo con los procesos de apertura económica de los países y un aumento en

Dirección física: Transversal 18 No. 14 - 09 Horario **de atención al público:** lunes a viernes: 8:00 A.M a12:00 M - 2:00 P.M. a 6:00 P.M.

Yopal, Casanare, Colombia **Teléfono(s):** PBX (57) (8) 6353638 Correo **electrónico:** secretaria@indercas-casanare.gov.co

Facebook: INDERCAS instituto de deportes de Casanare

Página web: www.indercas-casanare.gov.co

Twitter: @indercas

la calidad de los bienes disponibles provenientes de mercados desarrollados y una mejora constante en la producción local, proceso que en Colombia se lleva a cabo desde hace más de veinticinco años, enmarcado en los múltiples tratados de libre comercio y acuerdos comerciales vigentes, dentro de los cuales se ha podido generar una competencia de calidad, precio y entrega que repercuten en la plena satisfacción de las necesidades de los demandantes.

2. ANALISIS DE LA DEMANDA

2.1. DEMANDA INTERNA

A continuación, se relacionan los contratos celebrados por INDERCAS registrados en el SECOP, cuyos objetos son similares al del presente proceso o tienen dentro del alcance **CONTRATAR SERVICIOS LOGÍSTICOS Y SUMINISTRO DE BIENES Y POLIZAS PARA APOYAR A LA LIGA DE TENIS DE CAMPO A PARTICIPAR EN EL “TORNEO NACIONAL INTERLIGAS POR EQUIPOS” DESTINADO A LOS MEJORES JUGADORES DE COLOMBIA POR EDADES: 12, 14, 16 Y 18 AÑOS EN MASCULINO Y FEMENINO EN LA CATEGORÍA JUVENIL, EN EL LUGAR Y FECHAS ESTABLECIDAS POR LA ORGANIZACIÓN.** a fin de verificar los datos que se tuvieron en cuenta para el análisis de la demanda del sector económico que nos ocupa.

Los procesos que se tuvieron en cuenta para este análisis del sector de acuerdo a la entidad contratante se consultaron en la página www.colombiacompraeficiente.gov.co, cuyas características se entablaban o se aproximada a las del presente proceso, rasgos como modalidad de contratación, objeto contractual y un presupuesto oficial relacionados a continuación:

Cod secop	PROCESO	OBJETO	VALOR	MODALIDAD
CO1.NTC.4916045	INDERCAS-INDERCAS-SAM-003-2023	CONTRATAR LOS SERVICIOS LOGISTICOS PARA APOYAR A LA LIGA DE TAEKWONDO DE CASANARE EN LA PARTICIPACION DEL CAMPEONATO DE RANKING MUNDIAL WT PRESIDENT S CUP PAN AMERICA 2023 A REALIZARSE EN EL LUGAR Y FECHA ESTABLECIDA POR LA ORGANIZACION	\$129,500,000	Menor cuantía
CO1.NTC.3255411	INDERCAS-SAM-006-2022	PRESTACIÓN DE SERVICIOS LOGÍSTICOS Y SUMINISTRO PARA GARANTIZAR LA REALIZACIÓN DE LA JORNADA PEDAGÓGICA, CULTURAL Y RECREATIVA DEL MAGISTERIO A DESARROLLARSE EN VILLANUEVA, CASANARE DEL 6 AL 15 DE OCTUBRE DE 2022.	\$186,594,134	Menor cuantía
CO1.NTC.3179317	INDERCAS-SAM-004-2022	PRESTAR LOS SERVICIOS LOGÍSTICOS PARA DESARROLLAR Y ORGANIZAR LA FINAL DEPARTAMENTAL DE LOS JUEGOS INTERCOLEGIADOS 2022 EN EL DEPARTAMENTO DE CASANARE, EN FECHA DETERMINADA POR LA ORGANIZACIÓN	\$105,222,053	Menor cuantía

Dirección física: Transversal 18 No. 14 - 09 Horario **de atención al público:** lunes a viernes: 8:00 A.M a12:00 M - 2:00 P.M. a 6:00 P.M.
Yopal, Casanare, Colombia **Teléfono(s):** PBX (57) (8) 6353638 Correo **electrónico:** secretaria@indercas-casanare.gov.co

Facebook: INDERCAS instituto de deportes de Casanare

Página web: www.indercas-casanare.gov.co

Twitter: @indercas

CO1.NTC.2999285	SAMC-CSN-0192-2022	CONTRATAR LOS SERVICIOS DE UN OPERADOR LOGÍSTICO PARA LA REALIZACIÓN DE LOS JUEGOS DEPORTIVOS ZONALES EN LA CIUDAD DE YOPAL PARA LOS SERVIDORES PÚBLICOS DEL SENA EN LAS DISCIPLINAS DE VOLEIBOL MASCULINO TEJO MASCULINO Y MINI TEJO FEMENINO, TENIS DE MESA MASCULINO Y FEMENINO, AJEDREZ MASCULINO Y FEMENINO, BILLAR MASCULINO PROGRAMADOS POR LA ENTIDAD	\$190,585,000	Menor cuantía
-----------------	--------------------	---	---------------	---------------

Fuente: Elaboración propia con datos del SECOP

2.1. HISTÓRICO OTRAS ENTIDADES

INDERCAS procedió a consultar en la página del Sistema Electrónico de Contratación Pública SECOP www.colombiacompra.gov.co, procesos contractuales con características similares que han suscrito otras entidades públicas, rasgos como modalidad de contratación, objeto contractual y un presupuesto oficial, relacionados a continuación:

Cod secop	CONTRATO	OBJETO	VALOR	MODALIDAD
CO1.NTC.6040786	INDEPORTES-005-2024	CONTRATO DE APOYO A LA LIGA DE PATINAJE DE BOYACA PARA LA EJECUCIÓN DE PROCESOS DE FORMACIÓN, PREPARACIÓN, ORGANIZACIÓN, PARTICIPACIÓN Y APOYO DE LOS DEPORTISTAS Y LAS ESCUELAS DE FORMACIÓN DEPORTIVAS QUE HACEN PARTE DE LA LIGA DE PATINAJE DE BOYACÁ.	\$76,666,666	Menor cuantía
CO1.NTC.9241421	INSTITUTO DEPARTAMENTAL DE DEPORTES DE LA GUAJIRA 1 -020-2025	BRINDAR APOYO TECNICO ADMINISTRATIVO OPERATIVO FINANCIERO Y LOGISTICO A LA LIGA DE FUTBOL DE SALON DE LA GUAJIRA PARA LA ORGANIZACION IMPLEMENTACION Y DESARROLLO DEL TORNEO DEPARTAMENTAL DE FUTBOL DE SALON CATEGORIA SUB 13 CON EL FIN DE PROMOVER LA PARTICIPACION DEPORTIVA FORTALECER LOS PROCESOS FORMATIVOS Y GARANTIZAR UN EVENTO SEGURO INCLUYENTE Y ARTICULADO CON LAS POLITICAS PUBLICAS DEL DEPORTE EN EL DEPARTAMENTO	\$108,440,000	Menor cuantía
CO1.NTC.8604750	Municipio Santafé de Antioquia 076 de 2025	PRESTACIÓN DE SERVICIOS DE APOYO LOGISTICO, TECNICO Y OPERATIVO EN LOS DIFERENTES PROGRAMAS Y PROYECTOS DEL INDER SANTA FE DE	\$84,109,979	Menor cuantía

Dirección física: Transversal 18 No. 14 - 09 Horario **de atención al público:** lunes a viernes: 8:00 A.M a12:00 M - 2:00 P.M. a 6:00 P.M.
Yopal, Casanare, Colombia **Teléfono(s):** PBX (57) (8) 6353638 **Correo electrónico:** secretaria@indercas-casanare.gov.co

Facebook: INDERCAS instituto de deportes de Casanare

Página web: www.indercas-casanare.gov.co

Twitter: @indercas

		ANTIOQUIA.		
CO1.NTC.8471991	INDEPORTES TOLIMA ND--905-2025	CONTRATAR LA PRESTACIÓN DE SERVICIOS LOGÍSTICOS PARA BRINDAR APOYO A LA LIGA DE CICLISMO DEL TOLIMA EN LA PARTICIPACIÓN DE LA VUELTA A COLOMBIA MASCULINA 2025 EN EL MARCO DEL PROYECTO FORMACIÓN Y PREPARACIÓN DE ATLETAS DEL DEPORTE COMO PROYECTO DE VIDA EN EL DEPARTAMENTO DEL TOLIMA	\$59,063,700	MENOR CUANTIA

Por lo anterior, se concluye que la demanda para proyectos de CONTRATAR SERVICIOS LOGÍSTICOS Y SUMINISTRO DE BIENES Y POLIZAS PARA APOYAR A LA LIGA DE TENIS DE CAMPO A PARTICIPAR EN EL “TORNEO NACIONAL INTERLIGAS POR EQUIPOS” DESTINADO A LOS MEJORES JUGADORES DE COLOMBIA POR EDADES: 12, 14, 16 Y 18 AÑOS EN MASCULINO Y FEMENINO EN LA CATEGORÍA JUVENIL, EN EL LUGAR Y FECHAS ESTABLECIDAS POR LA ORGANIZACIÓN. Es relativamente amplia en otras entidades de carácter público, y la

demanda interna INDERCAS refleja que aunque no se contrata con frecuencia este tipo servicios; pero el estudio indica que la información histórica de otras entidades para este tipo de servicios es concluyente al lograr definir ciertos puntos respecto al conocimiento particular de la necesidad específica a contratar, siendo posible determinar que hay proveedores capaces de ejecutar el proyecto; por otro lado el INDERCAS logra verificar a través de esta herramienta que el precio que ha pagado por los bienes en diferentes momentos ha sido constante teniendo en cuenta la inflación, variación de la tasa de cambio.

Finalmente, este estudio logró determinar que las variables o requisitos habituales financieros a establecer en los correspondientes pliegos de condiciones están de conformidad con los principios de la contratación estatal y normatividad vigente para efectos de establecer reglas objetivas, claras y completas que converjan en una selección objetiva.

3. ANALISIS DE LA OFERTA

La ejecución del proyecto requiere adquirir los siguientes elementos, identificados con el código UNSPSC de las naciones unidas, hasta el tercer nivel:

84131517 - SEGURO DE VIAJE
49161620 - AGARRES (?GRIPS?) PARA RAQUETAS
90111501 - HOTELES
53103001 - CAMISetas (T-SHIRTS) PARA HOMBRE
90101501 - RESTAURANTES

Dirección física: Transversal 18 No. 14 - 09 Horario **de atención al público:** lunes a viernes: 8:00 A.M a12:00 M - 2:00 P.M. a 6:00 P.M.

Yopal, Casanare, Colombia **Teléfono(s):** PBX (57) (8) 6353638 Correo **electrónico:** secretaria@indercas-casanare.gov.co

Facebook: INDERCAS instituto de deportes de Casanare

Página web: www.indercas-casanare.gov.co

Twitter: @indercas

49161605 - PELOTAS DE RACQUET
78111802 - SERVICIOS DE BUSES CON HORARIOS PROGRAMADOS
53102902 - ROPA ATLETICA PARA HOMBRE
51191906 - SOLUCION DE REHIDRATACION ORAL
53102901 - ROPA ATLETICA PARA MUJER

El INDERCAS con el deseo de efectuar un estudio de mercado eficiente que permita evidenciar cuales son los posibles proveedores y el comportamiento del nicho de mercado relacionado con el objeto a contratar en el INDERCAS, estudió las actividades con el siguiente código CIU:

CODIGO	DESCRIPCION
7911	Actividades de las agencias de viajes
5821	Catering para eventos
4762	Comercio al por menor de artículos deportivos, en establecimientos especializados

Con ocasión a lo anterior se pueden anunciar entre otras las siguientes personas naturales y jurídicas capaces de ejecutar el objeto de esta convocatoria pública.

Los posibles oferentes son:

NO.	NIT	Razón social de la sociedad	Domicilio	CODIGO CIU
1	901653621	COMERCIALIZADORA RLB S.A.S	ATLANTICO	G4762
2	901286743	MASTER SERIES SAS	VALLE	G4762
3	890102286	DEPORTES COLOMBIA LTDA EN REORGANIZACION	BOGOTA D.C.	G4762
4	901468516	REPUESTOS Y BICICLETAS CAS S.A.S	SANTANDER	G4762
5	901583708	RIVER DEPORTES S.A.S.	BOGOTA D.C.	G4762
6	900708458	ELEMENTOS DEPORTIVOS PLAYSTORE S.A.S.	BARRANQUILLA	G4762
7	800024224	ALMACEN CICLO MARTINEZ S.A.S.	ATLANTICO	G4762
8	901286743	MASTER SERIES SAS	BOGOTA D.C.	G4762
9	800149246	BAZAR AMERICANO SAS	ANTIOQUIA	G4762
10	830018070	EJERCICIO INTELIGENTE S.A.S	BOGOTA D.C.	G4762
11	860080037	ALMACEN BUSTAMANTE SAS	BOGOTA D.C.	G4762
12	900205269	BICICLETAS TOUR Y NATIVA SAS	BOGOTA D.C.	G4762
NO.	NIT	Razón social de la sociedad	Domicilio	CODIGO CIU
13	890921718	HERNANDO OTALVARO L Y CIA LTDA	ANTIOQUIA	G4762
14	900206717	CUALOS SAS	BOGOTA D.C.	G4762

Dirección física: Transversal 18 No. 14 - 09 Horario **de atención al público:** lunes a viernes: 8:00 A.M a12:00 M - 2:00 P.M. a 6:00 P.M.

Yopal, Casanare, Colombia **Teléfono(s):** PBX (57) (8) 6353638 Correo **electrónico:** secretaria@indercas-casanare.gov.co

Facebook: INDERCAS instituto de deportes de Casanare

Página web: www.indercas-casanare.gov.co

Twitter: @indercas

15	900221097	SBX CAPITAL SAS	BOGOTA D.C.	G4762
16	900356560	JAIMEGO SAS	VALLE	G4762
17	900585965	GRUPO R S A S	BOGOTA D.C.	G4762
18	901199372	INVERSIONES UNIVERSAL DE DEPORTES S.A.S	ATLANTICO	G4762
19	901259742	BICICLETAS STRONGMAN BOGOTA SAS	BOGOTA D.C.	G4762
20	901286743	MASTER SERIES SAS	BOGOTA D.C.	G4762
21	900413453	INDUSTRIAS SPT SAS	RISARALDA	G4762
22	900434532	SPECIALIZED COLOMBIA S.A.S	MANIZALEZ	G4762
23	900868271	DECATHLON COLOMBIA SAS	BOGOTA D.C.	G4762
24	800153832	EVOLUTION FITNESS CORPORATION SAS	BOGOTA D.C.	G4762
25	900618420	SPORTCHECK SAS BIC	BOGOTA D.C.	G4762
26	890935922	DOBLAMOS SA	ANTIOQUIA	C2591 -
27	900386721	LAMINADOS JAB SAS	SOACHA CUND	C2591
28	900825227	TECNOINCOL SAS	CALI VALLE	C2591
29	901287208	SIME GROUP REFINERY SAS	ANTIOQUIA	C2591
30	890906407	FORJAS BOLIVAR SAS	ANTIOQUIA	C2591

TAMAÑO EMPRESARIAL

TAMAÑO	ACTIVOS TOTALES EN SMMLV	CANTIDAD	PORCENTAJE
Microempresa	Hasta 500 (\$875.452.50000)	3	4%
Pequeñas	Superior a 500 y hasta 5.000 (\$8.754.525.000)	30	37,04%
Medianas	Superior a 5.000 y hasta 30.000 (\$52.527.150.000.000)	39	48,15%
Grandes	Superior a 30.000 (\$52.527.150.000)	9	11%
TOTAL	TODAS	81	100%

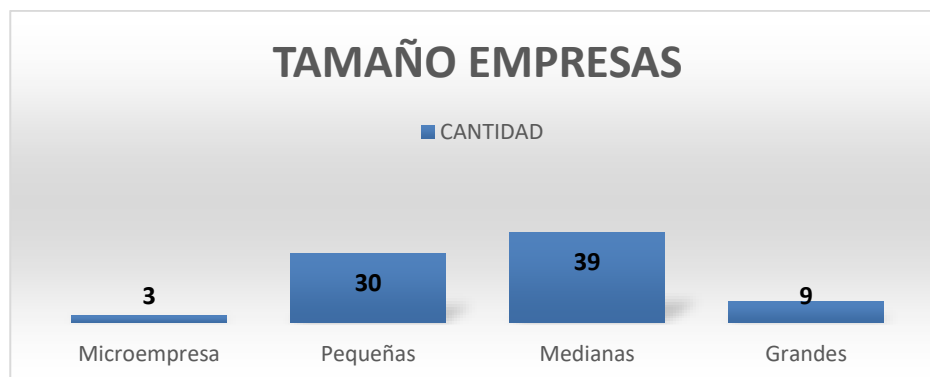

Dirección física: Transversal 18 No. 14 - 09 **Horario de atención al público:** lunes a viernes: 8:00 A.M a12:00 M - 2:00 P.M. a 6:00 P.M.

Yopal, Casanare, Colombia **Teléfono(s):** PBX (57) (8) 6353638 **Correo electrónico:** secretaria@indercas-casanare.gov.co

Facebook: INDERCAS instituto de deportes de Casanare

Página web: www.indercas-casanare.gov.co

Twitter: @indercas

UBICACIÓN

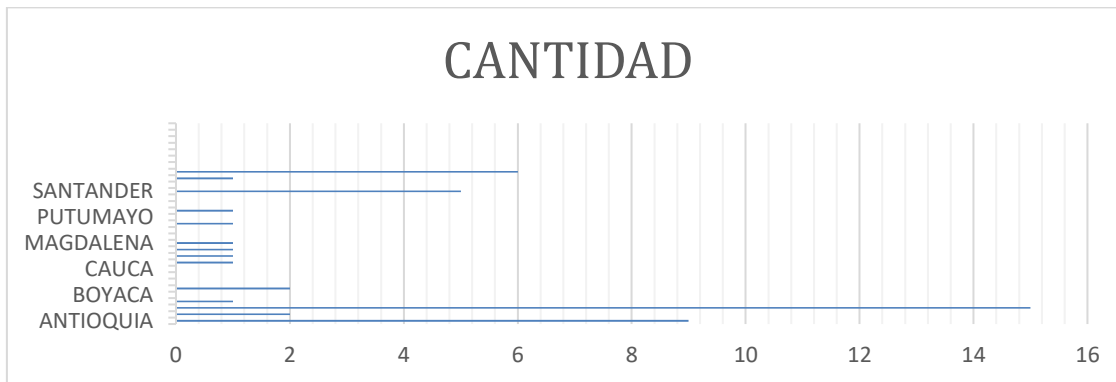

CAPITULO IV. ANÁLISIS REQUISITOS HABILITANTES DEL SECTOR

CAPACIDAD FINANCIERA Y DE ORGANIZACIÓN.

INDERCAS consiente de su necesidad de obtener mayor valor por el dinero público, de conocer cómo y quiénes pueden suplir esa necesidad y el contexto en el cual los posibles proveedores desarrollan su actividad; analiza previo a la publicación del proceso un estudio de sector, es decir, el mercado relativo al objeto del Proceso de Contratación, desde la perspectiva legal, comercial, financiera, organizacional, técnica y de análisis de Riesgo. Por lo que el objeto de este apartado es analizar el sector a fin de ser utilizado como insumo para la formulación del pliego de condiciones y; Para un estudio cuyo alcance es proporcional al valor del Proceso de Contratación, la naturaleza del objeto a contratar, el tipo de contrato y a los Riesgos identificados para el Proceso de Contratación.

Para determinar los aspectos relacionados con la Capacidad Financiera y organización Objeto de Verificación como Requisito Habilitante, se establecieron indicadores a fin buscar establecer unas condiciones mínimas que reflejan la salud financiera de los proponentes a través de su liquidez, endeudamiento, rentabilidad del activo, rentabilidad del patrimonio, entre otros, las cuales están acorde con el análisis hecho de la demanda y de la oferta del sector; tomando para el estudio de la oferta un nicho del mercado tomando una muestra a nivel nacional de 40 empresas relacionadas con la actividad a contratar, (estados financieros que se encuentran publicados en el Portal del SIIS de la Superintendencia de Sociedades con corte a 2025, que se encuentran clasificados en el desarrollo de las actividades requeridas para el presente proceso y que

Dirección física: Transversal 18 No. 14 - 09 Horario **de atención al público:** lunes a viernes: 8:00 A.M a12:00 M - 2:00 P.M. a 6:00 P.M.

Yopal, Casanare, Colombia **Teléfono(s):** PBX (57) (8) 6353638 Correo **electrónico:** secretaria@indercas-casanare.gov.co

Facebook: INDERCAS instituto de deportes de Casanare

Página web: www.indercas-casanare.gov.co

Twitter: @indercas

presentan indicadores de solvencia y rentabilidad positivos) a fin de hacer un análisis más detallado de una muestra de empresas que hacen parte del nicho de mercado. Veamos:

De acuerdo con la información obtenida, se consolidó la información, que servirá de base para la determinación de los requisitos financieros habilitantes, teniendo en cuenta la mayor o menor probabilidad de riesgo para la entidad, así como la relación de dependencia entre el indicador y la ejecución del contrato.

DEFINICIÓN DE INDICADORES

INDERCAS con el fin de verificar la capacidad financiera a título de requisito habilitante, es decir, si cumple o no cumple, evaluará a los posibles proveedores teniendo en cuenta la información que arroje el certificado de Registro Único de Proponentes vigente, siempre que en él contenga la información financiera con corte a 31 de diciembre 2025 de en firme.

Entre los indicadores de capacidad financiera contenidos en el artículo 2.2.1.1.1.5.3 del Decreto 1082 de 2015, INDERCAS estimó:

NOMBRE INDICADOR	CALCULO	QUE MIDE
Índice de Endeudamiento	$\frac{\text{Pasivo Total}}{\text{Activo Total}}$	El cual determina el grado de endeudamiento en la estructura de financiación (pasivos y patrimonio) del proponente. A mayor índice de endeudamiento, mayor es la probabilidad del proponente de no poder cumplir con sus pasivos.
Razón de Cobertura de Intereses	$\frac{\text{Utilidad Operacional}}{\text{Gastos de Intereses}}$	El cual refleja la capacidad del proponente de cumplir con sus obligaciones financieras. A mayor cobertura de intereses, menor es la probabilidad de que el proponente incumpla sus obligaciones financieras
Índice de Liquidez	$\frac{\text{Activo Corriente}}{\text{Pasivo Corriente}}$	El cual determina la capacidad que tiene un proponente para cumplir con sus obligaciones de corto plazo. A mayor índice de liquidez, menor es la probabilidad de que el proponente incumpla sus obligaciones de corto plazo.
Rentabilidad del Patrimonio.	$\frac{\text{Utilidad Operacional}}{\text{Patrimonio}}$	El cual determina la rentabilidad del patrimonio del proponente, es decir, la capacidad de generación de utilidad operacional por cada peso invertido en el patrimonio. A mayor rentabilidad sobre el patrimonio, mayor es la rentabilidad de los accionistas y mejor la capacidad organizacional del proponente.
Rentabilidad del Activo	$\frac{\text{Utilidad Operacional}}{\text{Activo Total}}$	El cual determina la rentabilidad de los activos del proponente, es decir, la capacidad de generación de utilidad operacional por cada peso invertido en el activo. A mayor rentabilidad sobre activos, mayor es la rentabilidad del negocio y mejor la capacidad organizacional del proponente.

Dirección física: Transversal 18 No. 14 - 09 **Horario de atención al público:** lunes a viernes: 8:00 A.M a 12:00 M - 2:00 P.M. a 6:00 P.M.
Yopal, Casanare, Colombia **Teléfono(s):** PBX (57) (8) 6353638 **Correo electrónico:** secretaria@indercas-casanare.gov.co

Facebook: INDERCAS instituto de deportes de Casanare

Página web: www.indercas-casanare.gov.co

Twitter: @indercas

Capital de Trabajo	Activo corriente menos pasivo corriente	Este indicador representa la liquidez operativa del proponente, es decir el remanente del proponente luego de liquidar sus activos corrientes (convertirlos en efectivo) y pagar el pasivo de corto plazo. Un capital de trabajo positivo contribuye con el desarrollo eficiente de la actividad económica del proponente
Patrimonio Neto	Activo total menos Pasivo total	Mide la cantidad de recursos propios del proponente. Es recomendable su uso cuando la Entidad Estatal requiere analizar la cantidad de recursos propios en términos absolutos cuando el presupuesto del Proceso de Contratación es muy alto y la Entidad Estatal debe asegurar la continuidad del proponente en el tiempo.

Lo anterior, en virtud de lo establecido en la Ley de contratación estatal Ley 80 de 1993, Ley 1150 de 2007 y específicamente en el Decreto 1082 de 2015, según sus artículos 2.2.1.1.1.6.1. y 2.2.1.1.1.6.2 que establecen lo siguiente:

“Artículo 2.2.1.1.1.6.1. Deber de análisis de las Entidades Estatales. La Entidad Estatal debe hacer, durante la etapa de planeación, el análisis necesario para conocer el sector relativo al objeto del Proceso de Contratación desde la perspectiva legal, comercial, financiera, organizacional, técnica, y de análisis de Riesgo. La Entidad Estatal debe dejar constancia de este análisis en los Documentos del Proceso”.

“Artículo 2.2.1.1.1.6.2. Determinación de los Requisitos Habilitantes. La Entidad Estatal debe establecer los requisitos habilitantes en los pliegos de condiciones o en la invitación, teniendo en cuenta: (a) el Riesgo del Proceso de Contratación; (b) el valor del contrato objeto del Proceso de Contratación; (c) el análisis del sector

Con el ánimo de establecer el comportamiento de los indicadores financieros de las empresas del sector, se tomó como referencia la información financiera publicada por la Superintendencia de Sociedades (Sistema Integrado de Información Societaria) con corte 31 de Diciembre de 2025.

Lo anterior, en virtud de lo establecido en la Ley de contratación estatal Ley 80 de 1993, Ley 1150 de 2007 y específicamente en el Decreto 1082 de 2015, según sus artículos 2.2.1.1.1.6.1. y 2.2.1.1.1.6.2 que establecen lo siguiente:

“Artículo 2.2.1.1.1.6.1. Deber de análisis de las Entidades Estatales. La Entidad Estatal debe hacer, durante la etapa de planeación, el análisis necesario para conocer el sector relativo al objeto del Proceso de Contratación desde la perspectiva legal, comercial, financiera, organizacional, técnica, y de análisis de Riesgo. La Entidad Estatal debe dejar constancia de este análisis en los Documentos del Proceso”.

“Artículo 2.2.1.1.1.6.2. Determinación de los Requisitos Habilitantes. La Entidad Estatal debe establecer los requisitos habilitantes en los pliegos de condiciones o en la invitación, teniendo en cuenta: (a) el Riesgo del Proceso de Contratación; (b) el valor del contrato objeto del Proceso de Contratación; (c) el análisis del sector

Dentro de los lineamientos generales contenidos para la selección de contratistas, está la de asegurar la correcta ejecución del proceso, optimizando así el uso de los recursos públicos ejecutados por la

Dirección física: Transversal 18 No. 14 - 09 Horario **de atención al público:** lunes a viernes: 8:00 A.M a12:00 M - 2:00 P.M. a 6:00 P.M.

Yopal, Casanare, Colombia **Teléfono(s):** PBX (57) (8) 6353638 Correo **electrónico:** secretaria@indercas-casanare.gov.co

Facebook: INDERCAS instituto de deportes de Casanare

Página web: www.indercas-casanare.gov.co

Twitter: @indercas

administración, para ello, deberá exigir indicadores que reflejen la capacidad financiera del sector a través del análisis de los resultados operacionales de aquellas empresas que ejecutan este tipo de actividades.

Para conocer el comportamiento del sector se utiliza la información financiera suministrada por la Superintendencia de Sociedades a través del Portal web <https://siis.ia.supersociedades.gov.co/#/massivereports>, tomando la información reportada por las empresas pertenecientes al macro sector Construcción, en la totalidad del territorio nacional.

MUESTRA

El INDERCAS, basado en la selección objetiva y pluralidad de oferentes busca proponentes con experiencia en las áreas afines al objeto que se busca contratar clasificándolos en la siguiente tabla según actividades CIU:

CODIGO	DESCRIPCION
7911	Actividades de las agencias de viajes
5821	Catering para eventos
4762	Comercio al por menor de artículos deportivos, en establecimientos especializados

Representación de la muestra

CONCEPTO	HISTORICO ENTIDAD	MATRIZ SIIS	MUESTRA	INDICADOR REQUERIDO	CRITERIO
CAPACIDAD FINANCIERA					
INDICE DE LIQUIDEZ	2	1,6	5,19	2,00	Media
ENDEUDAMIENTO	50	50	30	50,00	Media
RAZÓN DE COBERTURA DE INTERES	3	2	IND	2,50	Media
CAPACIDAD ORGANIZACIONAL					
RENTABILIDAD DEL PATRIMONIO	5	7	3	7,00	Mayor
RENTABILIDAD DEL ACTIVO	4,67	6	3	6,00	Mayor

La muestra analizada comprende el estudio de entidades dedicadas a la explotación y/o comercialización de actividades que poseen relación con el objeto que la entidad espera contratar. También se indicadores de procesos anteriores adelantados por la entidad donde el objeto es similar o guarda relación con el presente proceso.

Para determinar los aspectos relacionados con la Capacidad Financiera y organización Objeto de Verificación como Requisito Habilitante, se establecieron indicadores a fin buscar establecer unas condiciones mínimas que reflejan la salud financiera de los proponentes a través de su liquidez, endeudamiento, rentabilidad del activo, rentabilidad del patrimonio, entre otros, las cuales están acorde con el análisis hecho de la demanda y de la oferta del sector; tomando para el estudio de la oferta un nicho del mercado tomando una muestra a nivel nacional de 40 empresas relacionadas con la actividad a contratar, (estados financieros que se

Dirección física: Transversal 18 No. 14 - 09 Horario **de atención al público:** lunes a viernes: 8:00 A.M a 12:00 M - 2:00 P.M. a 6:00 P.M.

Yopal, Casanare, Colombia **Teléfono(s):** PBX (57) (8) 6353638 Correo **electrónico:** secretaria@indercas-casanare.gov.co

Facebook: INDERCAS instituto de deportes de Casanare

Página web: www.indercas-casanare.gov.co

Twitter: @indercas

encuentran publicados en el Portal del SIIS de la Superintendencia de Sociedades con corte a 2023, que se encuentran clasificados en el desarrollo de las actividades requeridas para el presente proceso y que presentan indicadores de solvencia y rentabilidad positivos) a fin de hacer un análisis más detallado de una muestra de empresas que hacen parte del nicho de mercado. Veamos:

De acuerdo con la información obtenida, se consolidó la información, que servirá de base para la determinación de los requisitos financieros habilitantes, teniendo en cuenta la mayor o menor probabilidad de riesgo para la entidad, así como la relación de dependencia entre el indicador y la ejecución del contrato.

Histogramas de los Indicadores de Capacidad Financiera

A continuación, se presentan los histogramas de los indicadores calculados para el nicho del mercado con el objetivo de identificar el nivel de concentración de las empresas.

INDICADORES FINANCIEROS

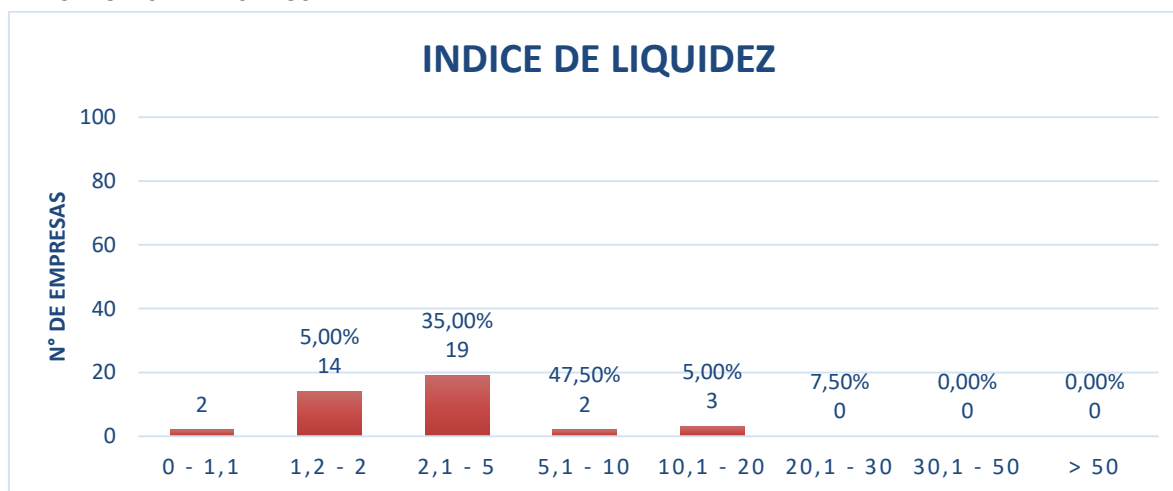

RANGO DEL INDICADOR DE LIQUIDEZ	CANTIDAD DE EMPRESAS	
	0 - 1,1	2
1,2 - 2	14	35,00%
2,1 - 5	19	47,50%
5,1 - 10	2	5,00%
10,1 - 20	3	7,50%
20,1 - 30	0	0,00%
30,1 - 50	0	0,00%
> 50	0	0,00%
TOTAL	40	100,00%

Dirección física: Transversal 18 No. 14 - 09 Horario **de atención al público:** lunes a viernes: 8:00 A.M a12:00 M - 2:00 P.M. a 6:00 P.M.
Yopal, Casanare, Colombia **Teléfono(s):** PBX (57) (8) 6353638 Correo **electrónico:** secretaria@indercas-casanare.gov.co

Facebook: INDERCAS instituto de deportes de Casanare

Página web: www.indercas-casanare.gov.co

Twitter: @indercas

RANGO	CANTIDAD DE EMPRESAS	
< 0	2	4,88%
= 0	0	0,00%
> 200000	39	95,12%
TOTAL	41	100,00%

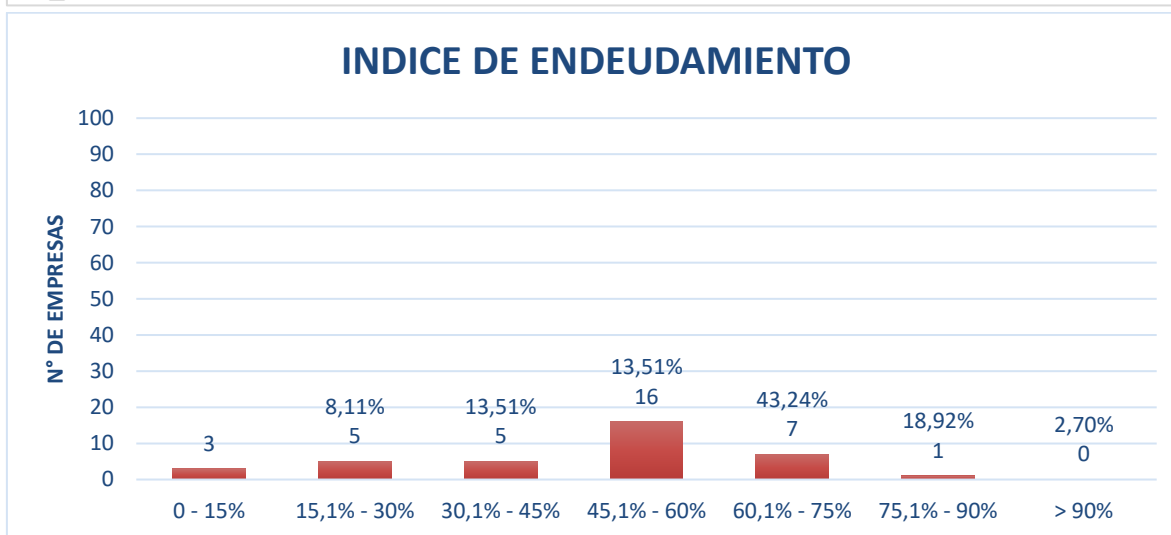
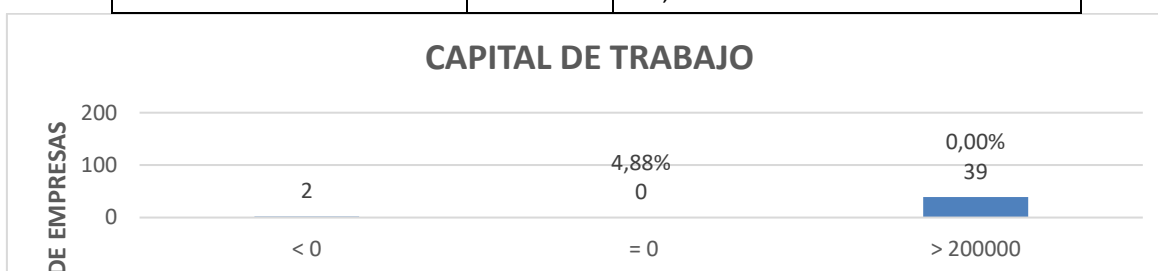

RANGO	CANTIDAD DE EMPRESAS	
0 - 15%	3	8,11%
15,1% - 30%	5	13,51%
30,1% - 45%	5	13,51%
45,1% - 60%	16	43,24%
60,1% - 75%	7	18,92%
75,1% - 90%	1	2,70%
> 90%	0	0,00%

Dirección física: Transversal 18 No. 14 - 09 **Horario de atención al público:** lunes a viernes: 8:00 A.M a12:00 M - 2:00 P.M. a 6:00 P.M.
Yopal, Casanare, Colombia **Teléfono(s):** PBX (57) (8) 6353638 **Correo electrónico:** secretaria@indercas-casanare.gov.co

Facebook: INDERCAS instituto de deportes de Casanare

Página web: www.indercas-casanare.gov.co

Twitter: @indercas

TOTAL	37	100,00%
-------	----	---------

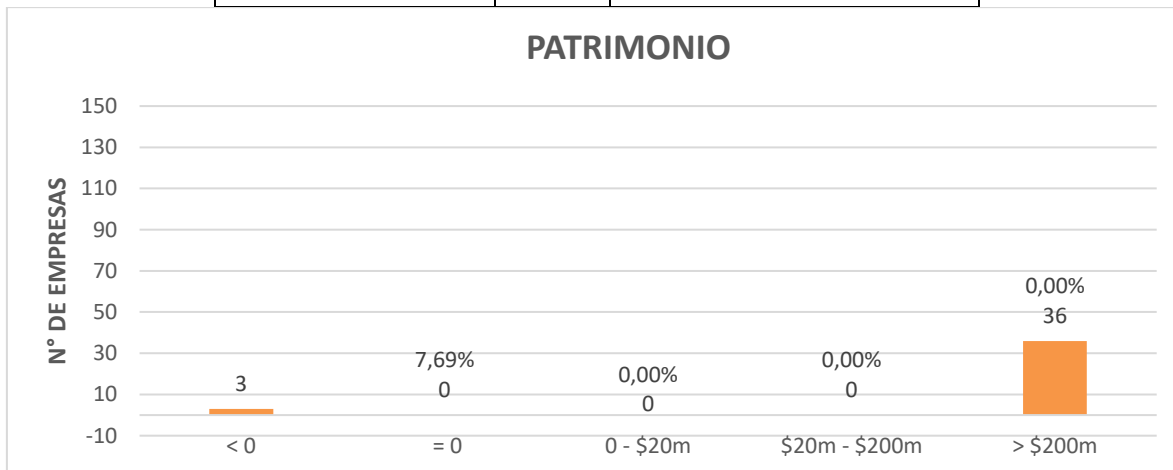

RANGO	CANTIDAD DE EMPRESAS	
< 0	3	7,69%
= 0	0	0,00%
0 - \$20m	0	0,00%
\$20m - \$200m	0	0,00%
> \$200m	36	92,31%
TOTAL	39	100,00%

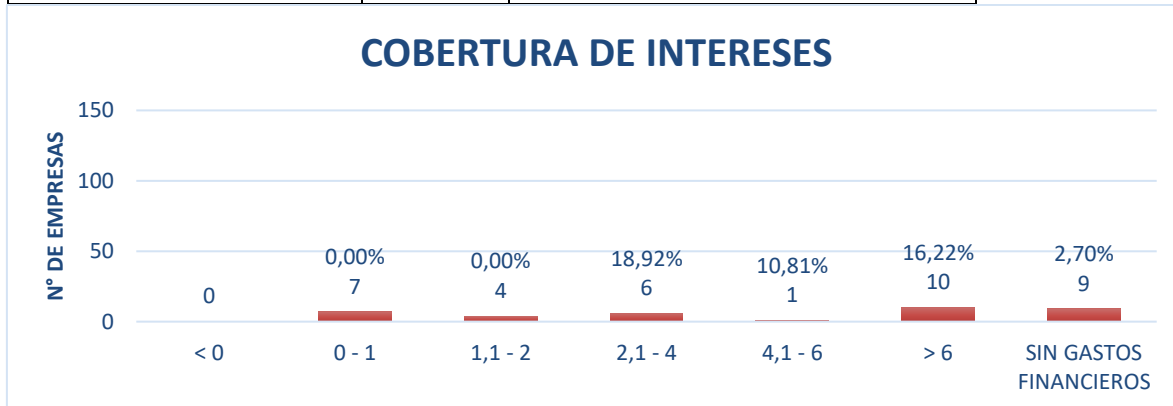

RANGO	CANTIDAD DE EMPRESAS	
Gastos de intereses = 0	0	0,00%
< 0	0	0,00%
0 - 1	7	18,92%
1,1 - 2	4	10,81%
2,1 - 4	6	16,22%
4,1 - 6	1	2,70%
> 6	10	27,03%

Dirección física: Transversal 18 No. 14 - 09 Horario **de atención al público:** lunes a viernes: 8:00 A.M a12:00 M - 2:00 P.M. a 6:00 P.M.

Yopal, Casanare, Colombia **Teléfono(s):** PBX (57) (8) 6353638 Correo **electrónico:** secretaria@indercas-casanare.gov.co

Facebook: INDERCAS instituto de deportes de Casanare

Página web: www.indercas-casanare.gov.co

Twitter: @indercas

SIN GASTOS FINANCIEROS	9	24,32%
TOTAL	37	100,00%

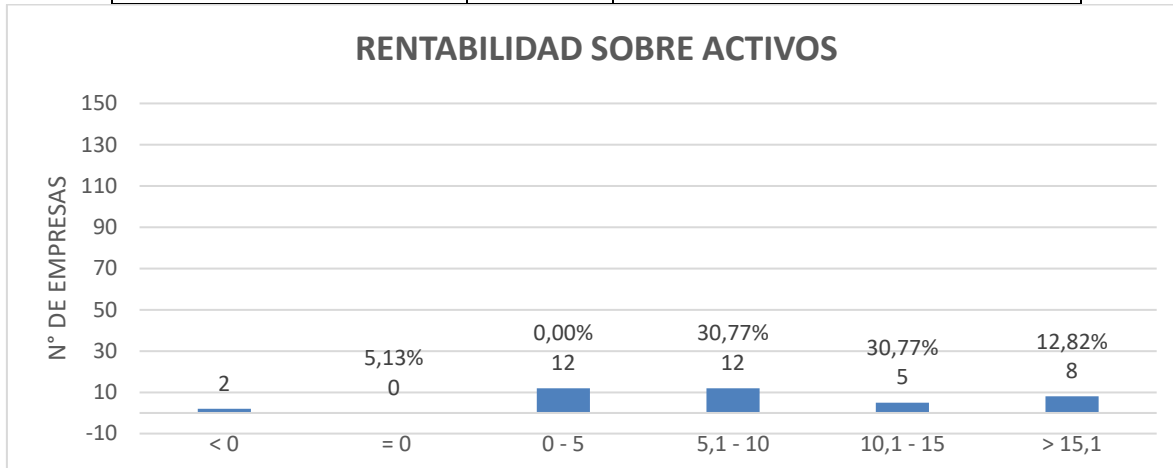

RANGO	CANTIDAD DE EMPRESAS	
< 0	2	5,13%
= 0	0	0,00%
0 - 5	12	30,77%
5,1 - 10	12	30,77%
10,1 - 15	5	12,82%
> 15,1	8	20,51%
TOTAL	39	100,00%

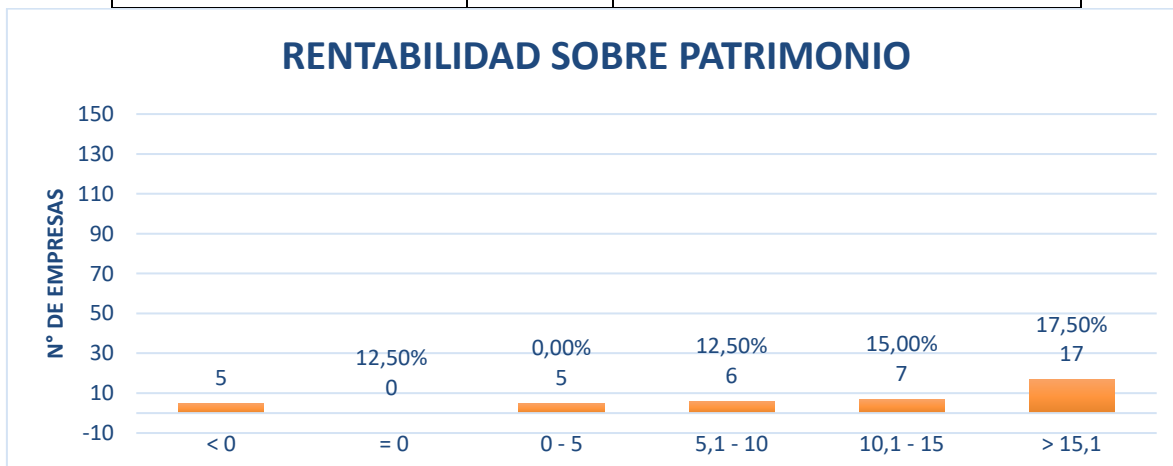

RANGO	CANTIDAD DE EMPRESAS	
< 0	5	12,50%
= 0	0	0,00%
0 - 5	5	12,50%
5,1 - 10	6	15,00%
10,1 - 15	7	17,50%

Dirección física: Transversal 18 No. 14 - 09 **Horario de atención al público:** lunes a viernes: 8:00 A.M a12:00 M - 2:00 P.M. a 6:00 P.M.

Yopal, Casanare, Colombia **Teléfono(s):** PBX (57) (8) 6353638 **Correo electrónico:** secretaria@indercas-casanare.gov.co

Facebook: INDERCAS instituto de deportes de Casanare

Página web: www.indercas-casanare.gov.co

Twitter: @indercas

> 15,1	17	42,50%
TOTAL	40	100,00%

Se puede concluir, que, aunque los datos son dispersos en el estudio de la demanda, en el estudio de la oferta se refleja concentración del comportamiento de las empresas en cada uno de los rangos establecidos y se evidencia el porcentaje de empresas que puede participar en este proceso adicionalmente el promedio bajo una desviación aceptable resultado de este análisis está acorde con la concentración de datos tal como se muestra gráficamente anteriormente, en la información contable y financiera de las empresas de los sectores analizados. Del mismo modo, se consultaron como análisis de la demanda, procesos de selección de similares características en el portal del SECOP y se realiza el análisis comparativo de los principales indicadores financieros y de capacidad de organización.

Por lo que se concluye que los criterios financieros y organizacionales para el presente proceso son los siguientes:

Capacidad financiera.

Con el propósito de garantizar la mayor pluralidad de oferentes se tomarán los indicadores que le permitan a las diferentes proponentes. Los interesados podrán aportar el certificado de Registro Único de Proponentes vigente, siempre que en él se contenga la información financiera en firme y los indicadores de capacidad operacional solicitados en el cuadro de indicadores, si no se presenta el RUP, deberá presentar los respectivos documentos que contenga la información financiera con corte a 31 de diciembre de 2025 expedida por el contador público idóneo.

Con el fin de verificar la capacidad financiera a título de requisito habilitante, es decir, si cumple o no cumple, ésta se evaluará teniendo en cuenta la información que arroje el certificado de Registro Único de Proponentes vigente, siempre que en él contenga la información financiera con corte a 31 de diciembre de 2025 en firme.

Nota: En el caso del indicador de cobertura de intereses, para aquellos oferente que no presentan obligaciones financieras y por ende no incurren en gastos financieros, es decir, el denominador es cero (0) y no sea posible calcular el indicador.

En este caso, por no tener obligaciones financieras el proponente resulta habilitado.

Se considera que el oferente cumple con la capacidad financiera solicitada y que está habilitada para continuar en el proceso, si obtiene en cada indicador los márgenes anteriores establecidos.

Con el fin de verificar la capacidad financiera a título de requisito habilitante, es decir, si cumple o no cumple, esta se evaluará teniendo en cuenta los siguientes indicadores.

INDICE	FORMULA DE CALCULO	CONDICION
CAPITAL DE TRABAJO	Activo corriente menos (-) pasivo corriente	Mayor o igual al 50% del valor del presupuesto oficial

Dirección física: Transversal 18 No. 14 - 09 Horario **de atención al público:** lunes a viernes: 8:00 A.M a12:00 M - 2:00 P.M. a 6:00 P.M.

Yopal, Casanare, Colombia **Teléfono(s):** PBX (57) (8) 6353638 Correo **electrónico:** secretaria@indercas-casanare.gov.co

Facebook: INDERCAS instituto de deportes de Casanare

Página web: www.indercas-casanare.gov.co

Twitter: @indercas

LIQUIDEZ	Activo corriente sobre (/) pasivo corriente	Mayor o igual a 2,0
NIVEL DE ENDEUDAMIENTO	(Pasivo total sobre (/) activo total)X100	Menor o igual al 50%
RAZON DE COBERTURA DE INTERESES	Utilidad Operacional sobre (/) Gastos de Intereses	Mayor o igual a 4.0 o indeterminado

La verificación de los requisitos habilitantes financieros para el caso de los proponentes plurales se realizará de la siguiente manera.

a) Liquidez:
$$\frac{\text{Activo Corriente}}{\text{Pasivo Corriente}}$$

$$\text{Indicador} = \frac{\text{Numerador}_1 * \text{Participación}_1 + \dots + \text{Numerador}_n * \text{Participación}_n}{\text{Denominador}_1 * \text{Participación}_1 + \dots + \text{Denominador}_n * \text{Participación}_n}$$

$$= \frac{\sum_{i=1}^n \text{Numerador}_i * \text{Participación}_i}{\sum_{i=1}^n \text{Denominador}_i * \text{Participación}_i}$$

b) Endeudamiento:
$$\frac{\text{Pasivo Total}}{\text{Activo Total}}$$

$$\text{Indicador} = \frac{\text{Numerador}_1 * \text{Participación}_1 + \dots + \text{Numerador}_n * \text{Participación}_n}{\text{Denominador}_1 * \text{Participación}_1 + \dots + \text{Denominador}_n * \text{Participación}_n}$$

$$= \frac{\sum_{i=1}^n \text{Numerador}_i * \text{Participación}_i}{\sum_{i=1}^n \text{Denominador}_i * \text{Participación}_i}$$

c) Razón de cobertura de intereses:
$$\frac{\text{Utilidad Operacional}}{\text{Gastos de Intereses}}$$

$$\text{Indicador} = \frac{\text{Numerador}_1 * \text{Participación}_1 + \dots + \text{Numerador}_n * \text{Participación}_n}{\text{Denominador}_1 * \text{Participación}_1 + \dots + \text{Denominador}_n * \text{Participación}_n}$$

$$= \frac{\sum_{i=1}^n \text{Numerador}_i * \text{Participación}_i}{\sum_{i=1}^n \text{Denominador}_i * \text{Participación}_i}$$

Nota: En caso de que el indicador de razón de cobertura su denominador sea igual a cero, esta será declarada como habilitada. Siempre y cuando la utilidad operacional no sea negativa.

Para los indicadores que son valores absolutos (Patrimonio Neto y Capital de trabajo), la siguiente es la fórmula aplicable:

$$(i) \text{ Indicador en valor absoluto} = \sum_{i=1}^n \text{Indicador}_i$$

Dirección física: Transversal 18 No. 14 - 09 Horario de atención al público: lunes a viernes: 8:00 A.M a12:00 M - 2:00 P.M. a 6:00 P.M.

Yopal, Casanare, Colombia **Teléfono(s):** PBX (57) (8) 6353638 **Correo electrónico:** secretaria@indercas-casanare.gov.co

Facebook: INDERCAS instituto de deportes de Casanare

Página web: www.indercas-casanare.gov.co

Twitter: @indercas

Donde n es el número de integrantes del oferente plural (unión temporal) consorcio o promesa de sociedad futura)

Capacidad Organizacional

El Proponente debe cumplir los siguientes indicadores con base en la información contenida en el RUP.

Rentabilidad sobre el Patrimonio: Determina la rentabilidad del patrimonio del proponente, es decir, la capacidad de generación de utilidad operacional por cada peso invertido en el patrimonio. A mayor rentabilidad sobre el patrimonio, mayor es la rentabilidad de los accionistas y mejor la capacidad organizacional del proponente.

Rentabilidad sobre los activos: Determina la rentabilidad de los activos del proponente, es decir, la capacidad de generación de utilidad operacional por cada peso invertido en el activo. A mayor rentabilidad sobre activos, mayor es la rentabilidad del negocio y mejor la capacidad organizacional del proponente. Este indicador debe ser siempre menor o igual que el de rentabilidad sobre patrimonio.

INDICE	FORMULA DE CALCULO	CONDICION
Rentabilidad del patrimonio	$(\text{Utilidad Operacional} / \text{Patrimonio}) * 100$	Mayor o igual al 9%
Rentabilidad sobre activos	$(\text{Utilidad Operacional} / \text{Activo Total}) * 100$	Mayor o igual al 6%

La verificación de la capacidad organizacional para los proponentes plurales se realizará de la siguiente forma:

a) Rentabilidad del Patrimonio: $\frac{\text{Utilidad Operacional}}{\text{Patrimonio}}$

$$\text{Indicador} = \frac{\text{Numerador}_1 * \text{Participación}_1 + \dots + \text{Numerador}_n * \text{Participación}_n}{\text{Denominador}_1 * \text{Participación}_1 + \dots + \text{Denominador}_n * \text{Participación}_n}$$

$$= \frac{\sum_{i=1}^n \text{Numerador}_i * \text{Participación}_i}{\sum_{i=1}^n \text{Denominador}_i * \text{Participación}_i}$$

b) Rentabilidad del Activo: $\frac{\text{Utilidad Operacional}}{\text{Activo Total}}$

$$\text{Indicador} = \frac{\text{Numerador}_1 * \text{Participación}_1 + \dots + \text{Numerador}_n * \text{Participación}_n}{\text{Denominador}_1 * \text{Participación}_1 + \dots + \text{Denominador}_n * \text{Participación}_n}$$

$$= \frac{\sum_{i=1}^n \text{Numerador}_i * \text{Participación}_i}{\sum_{i=1}^n \text{Denominador}_i * \text{Participación}_i}$$

4. ESTUDIO DE MERCADO

El presupuesto oficial para el proceso contractual que se plantea en el presente estudio previo, fue revisado y aprobado por la Profesional Universitaria código 219 - grado 6 utilizando el modelo financiero de cotizaciones, teniendo en cuenta los aspectos que se señalan a continuación:

Dirección física: Transversal 18 No. 14 - 09 Horario **de atención al público:** lunes a viernes: 8:00 A.M a 12:00 M - 2:00 P.M. a 6:00 P.M.

Yopal, Casanare, Colombia **Teléfono(s):** PBX (57) (8) 6353638 **Correo electrónico:** secretaria@indercas-casanare.gov.co

Facebook: INDERCAS instituto de deportes de Casanare

Página web: www.indercas-casanare.gov.co

Twitter: @indercas

1. Se establecieron las características o especificaciones técnicas del proceso y cantidades.
2. Se elaboraron tres (03) solicitudes de cotización a proveedores en el mercado local de las cuales se obtuvieron las siguientes: primera cotización: LOGISTICA & EVENTOS SOPHIA S.A.S. NIT. 901.188.005-2 R/L. Mirtha Julia Vargas Chinchilla C.C. No. 23.936.961 de Pore Casanare; segunda cotización: Luis Daniel Ruiz Valbuena registrado con matrícula mercantil No. 17139589-6; Tercera cotización GESTIÓN Y DESARROLLO SOCIO-EMPRESARIAL LIMITADA GEDSE LTDA, NIT: 900.202.178-4 R.L./ ANDRÉS MAURICIO BARRERA MORALES C. C. NO. 1.018.469.913 de Bogotá.

Ver Anexos: 1.Cotizaciones, 2 Estudio de costos 3. Presupuesto Oficial.

5. ANÁLISIS DE RIESGOS

En cumplimiento a lo establecido en los artículos 27 y 28 de la ley 80 de 1993, artículo 4 de la ley 1150 de 2007 y en concordancia con el Decreto 1082 de 2015, en el presente estudio previo se han de terminado los riesgos que pueden presentarse durante el desarrollo y ejecución del contrato que se deriven del presente proceso de selección, y que pueden alterar el equilibrio financiero del mismo. Este análisis, se puede detallar en documento adjunto como Anexo Matriz de Riesgos.

6. RESUMEN GENERAL DE LOS DATOS DEL PROCESO

PRESUPUESTO OFICIAL: NOVENTA Y CUATRO MILLONES NOVECIENTOS VEINTE MIL PESOS (\$ 94.920.000) MDA/CTE) M/cte.

Plazo: 1 mes.

CONCLUSIONES

Teniendo en cuenta los antecedentes de los procesos realizados a nivel local por el Indercas, se concluye que es viable desarrollar el objeto contractual del presente proceso, ya que existen las condiciones necesarias tanto de oferta como de demanda para satisfacer la necesidad planteada en los estudios previos.

Elaboró:



DEISY RODRIGUEZ GAMEZ

Profesional contratado.

Dirección física: Transversal 18 No. 14 - 09 **Horario de atención al público:** lunes a viernes: 8:00 A.M a 12:00 M - 2:00 P.M. a 6:00 P.M.

Yopal, Casanare, Colombia **Teléfono(s):** PBX (57) (8) 6353638 **Correo electrónico:** secretaria@indercas-casanare.gov.co

Facebook: INDERCAS instituto de deportes de Casanare

Página web: www.indercas-casanare.gov.co

Twitter: @indercas