



ALCALDÍA DE
BARRANQUILLA / Soy **BARRANQUILLA**

NIT 890.1012.018-1



ANÁLISIS ECONÓMICO DEL SECTOR

CONTRATACION DIRECTA

**PRESTACIÓN DE SERVICIO DE APOYO A LA GESTIÓN EN EL DESARROLLO DE LAS
ACTIVIDADES DE ÍNDOLE OPERATIVA DEL DISTRITO DE BARRANQUILLA.**



NIT 890.1012.018-1

I. INTRODUCCION

El 11 de marzo de 2020 el Director General de la Organización Mundial de la Salud declaró pandemia el brote del coronavirus COVID-19 y formuló nuevas recomendaciones para el tratamiento epidemiológico y de salud por la connotación que tiene tal declaración.

El Ministerio de Salud y Protección Social, mediante la Resolución 0385 de 2020, se señala que: *“La OMS declaró el 11 de marzo de los corrientes que el brote de COVID-19 es una pandemia, esencialmente por la velocidad en su propagación, y a través de comunicado de prensa anunció que, a la fecha, en más de 114 países, distribuidos en todos los continentes, existen casos de propagación y contagio y más de 4.291 fallecimientos, por lo que instó a los Estados a tomar acciones urgentes y decididas para la identificación, confirmación, aislamiento, monitoreo de los posibles casos y el tratamiento de los casos confirmados, así como la divulgación de las medidas preventivas, todo lo cual debe redundar en la mitigación del contagio”.*

La citada cartera Ministerial, a través de las Resoluciones 380 y 385 de 2020, esta última modificada por las resoluciones 407 y 450 de 2020, dictó medidas sanitarias para la prevención, contención y mitigación del virus COVID-19, dentro de la cual se destacan: la declaratoria de la emergencia sanitaria en todo el territorio nacional hasta el 30 de mayo de 2020; Ordenar a los alcaldes y gobernadores que evalúen los riesgos para la transmisibilidad del COVID-19 en las actividades o eventos que impliquen la concentración de personas en un número menor a 50, en espacios cerrados o abiertos y que, en desarrollo de lo anterior, determinen si el evento o actividad debe ser suspendida; Ordenar a los jefes, representantes legales, administradores o quienes hagan sus veces a adoptar, en los centros laborales públicos y privados, las medidas de prevención y control sanitario para evitar la propagación del COVID-19; entre otras. Posteriormente, el Gobierno Nacional mediante el Decreto 0417 de 2020 declaró el Estado de Emergencia Económica, Social y Ecológica en todo el territorio nacional por la propagación del coronavirus COVID-19. Pandemia que tendría una duración prolongada, toda vez que, de lo informado por el Señor presidente de la Republica, doctor Iván Duque Márquez, se tiene unas expectativas de permanencia del virus en el territorio nacional y de la pandemia global aproximada entre seis meses y un año.

Dentro del ejercicio de la función social del Estado y atendiendo las medidas adoptadas por el Gobierno Nacional, el Distrito de Barranquilla, solidario con la población menos favorecida, se encuentra distribuyendo ayudas (entrega de mercados) en los diferentes barrios de la ciudad, razón por la cual es necesario contar con el personal de apoyo para efectuar los desplazamientos de las ayudas y del personal encargado de distribuirlas casa por casa.

En cumplimiento a las medidas adoptadas por el Gobierno Nacional y el Distrito de Barranquilla para contener la propagación del Coronavirus COVID-19, es importante contar con personal suficiente y en atención a las necesidades descritas a lo largo del presente acápite, se requiere contar con los servicios de personal de apoyo para realizar las actividades generadas.

En conclusión, y teniendo en cuenta que no existe personal de planta suficiente e idóneo para desarrollar las actividades anteriormente descritas, se hace necesaria la contratación de un número plural, que cuenten con la idoneidad y experiencia solicitada en el presente análisis.

La clasificación de los bienes y servicios, objeto del Proceso de Contratación, son los siguientes:

ÍTEM	Clasificación UNSPSC	Clase
1	80111600	Servicios de personal temporal



NIT 890.1012.018-1

II. ANALISIS DEL MERCADO

Para noviembre de 2020 la tasa de desempleo fue 13,3%, lo que significó un aumento de 4,0 puntos porcentuales frente al mismo mes del año anterior (9,3%). La tasa global de participación se ubicó en 61,4%, lo que representó una reducción de 2,3 puntos porcentuales frente a noviembre del 2019 (63,7%). Finalmente, la tasa de ocupación fue 53,2%, presentando una disminución de 4,6 puntos porcentuales respecto al mismo mes del 2019 (57,8%).

Gráfico 2. Tasa global de participación, ocupación y desempleo
Total nacional
Noviembre (2011 – 2020)

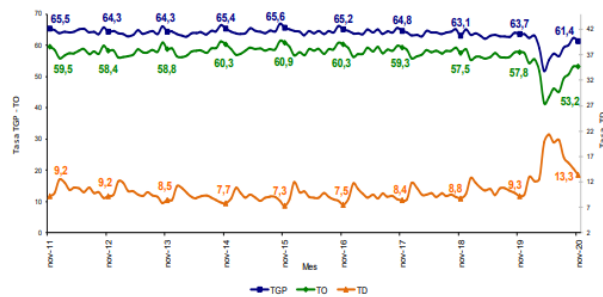

Fuente: DANE, GEIH.

En noviembre de 2020, la tasa de desempleo en el total de las 13 ciudades y áreas metropolitanas fue 15,4%, lo que representó un aumento de 5,0 puntos porcentuales frente al mismo mes del año anterior (10,4%). La tasa global de participación se ubicó en 64,3%, lo que significó una reducción de 2,1 puntos porcentuales frente a noviembre del 2019 (66,4%). Entre tanto, la tasa de ocupación fue 54,4%, lo que representó una disminución de 5,1 puntos porcentuales respecto al mismo mes del 2019 (59,5%).

Gráfico 3. Tasa global de participación, ocupación y desempleo
Total 13 ciudades y áreas metropolitanas
Noviembre (2011 – 2020)

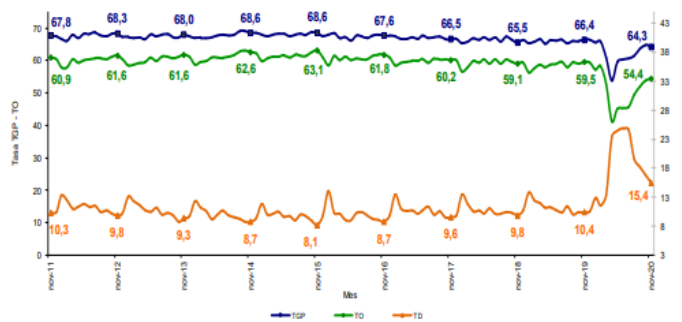

Fuente: DANE, GEIH.



EVOLUCIÓN GENERAL DE LOS SUBSECTORES DE SERVICIOS

Variación anual de los ingresos nominales y contribución por tipo de ingresos, según subsector de servicios (octubre 2020 / octubre 2019) En octubre de 2020, cuatro de los dieciocho subsectores de servicios presentaron variación positiva en los ingresos totales, en comparación con octubre de 2019.

Tabla 1. Variación anual de los ingresos y contribución por tipo de ingresos, según subsector de servicios
Octubre 2020^p / octubre 2019

Sección	División	Descripción	Ingresos nominales		Ingresos por servicios		Venta de mercancías		Otros ingresos	
			Variación (%)			Contribución (%) ^{pp}				
H	División 52	Almacenamiento y actividades complementarias al transporte	-15,2		-12,6		-0,1		-2,5	
H	División 53	Correo y servicios de mensajería	9,9		10,5		0,0		-0,5	
I	División 56	Restaurantes, catering y bares	-20,5		-19,5		-0,3		-0,7	
J	División 58	Actividades de edición	-11,3		-20,4		-1,6		-9,3	
J	División 59, excepto Clase 5920	Producción de películas cinematográficas y programas de televisión	-78,7		-42,6		-34,2		-1,9	
J	División 60 y Clase 6101	Actividades de programación y transmisión, agencias de noticias	-10,2		-8,1		0,0		-2,1	
J	División 61	Telecomunicaciones	-2,6		-1,6		-0,8		-0,1	
J	División 62, División 63, excepto Clase 6301	Desarrollo de sistemas informáticos y procesamiento de datos	-2,4		-1,4		-0,8		-0,2	
LN	Sección L, División 68	Actividades inmobiliarias, alquiler de maquinaria y equipo	-11,5		-9,8		-0,4		-1,3	
M	Sección N, Divisiones 7710, 7720 y 7730	Actividades profesionales científicas y técnicas	-16,1		-16,3		0,1		0,1	
M	Divisiones 70, 71, 72, Clase 7320, División 74	Actividades profesionales científicas y técnicas	-16,1		-16,3		0,1		0,1	
M	Clase 7310	Publicidad	-26,1		-25,7		0,0		-0,3	
N	Divisiones 78, 80 y 81, excepto Clase 8130	Actividades de empleo, seguridad e investigación privada, servicios a edificios	-6,7		-6,7		-0,1		0,1	
N	Clase 8220	Actividades de centros de llamadas (Call center)	37,2		37,3		0,0		-0,1	
N	División 82 excepto Clase 8220	Actividades administrativas y de apoyo de oficina y otras actividades, excepto call center	-14,3		-12,7		0,1		-1,7	
P	Grupo 854	Educación superior privada	-14,7		-12,3		-0,2		-2,2	
Q	Clase 8610	Salud humana privada con internación	5,8		5,9		0,1		-0,2	
Q	División 86 excepto Clase 8610	Salud humana privada sin internación	3,8		3,8		0,2		-0,2	
S	Divisiones 90, 92, 93, 95 y 96	Otros servicios de entretenimiento y otros servicios	-11,1		-11,1		-0,1		0,0	

Fuente: DANE – EMS

^p Cifra provisional

(PP) Puntos porcentuales

Nota: por aproximación decimal, se puede presentar diferencia en la suma de las contribuciones frente a la variación total.

III. TECNICO

Para cumplir con el objeto del contrato, **PRESTACIÓN DE SERVICIO DE APOYO A LA GESTIÓN EN EL DESARROLLO DE LAS ACTIVIDADES DE ÍNDOLE OPERATIVA DEL DISTRITO DE BARRANQUILLA**. Se requiere contratación de un número plural, que cuenten con la idoneidad y experiencia solicitada en el presente análisis.

A continuación, se detallan los perfiles, las experiencias, las obligaciones específicas, el valor del contrato y el plazo de ejecución

¹ https://www.dane.gov.co/files/investigaciones/boletines/ech/ech/bol_empleo_nov_20.pdf (30 de diciembre de 2.020)

² https://www.dane.gov.co/files/investigaciones/boletines/ems/bol_ems_octubre_20.pdf (14 de diciembre de 2.020)



NIT 890.1012.018-1

CANTIDAD	PERFIL/EXPERIENCIA	OBLIGACIONES ESPECIFICAS	VALOR CONTRATO	PLAZO DE EJECUCIÓN
13	Bachiller y/o seis (6) meses de experiencia general.	<ol style="list-style-type: none"> 1. Apoyar las actividades logísticas de la Secretaría asignada de manera oportuna y eficiente, así como las de carácter operativo que busquen fortalecer la institución y hacerlas más eficaz y eficiente. 2. Realizar las operaciones encomendadas de manera eficaz y eficiente. 3. Realizar seguimiento y control de las operaciones que le sean asignadas. 4. Atender a la correcta distribución de las operaciones que se le sean encomendadas. 5. Apoyar en las actividades relacionadas con la emergencia presentada por el covid-19. 	Treinta y cuatro millones cuatro mil ochocientos ochenta pesos M/L (\$34.004.880).	El plazo para la ejecución del Contrato será hasta el 31 de diciembre de 2021, contados a partir del cumplimiento de los requisitos de perfeccionamiento y ejecución dispuestos en el artículo 41 de la Ley 80 de 1993.

OBLIGACIONES GENERALES

1. Cumplir con las cotizaciones al Sistema de Seguridad Social Integral durante la ejecución del contrato.
2. Mantener actualizados todos sus documentos en el Distrito, especialmente el RUT. En caso de algún cambio en su situación tributaria deberá presentar un nuevo RUT al área de cuentas de la Secretaria General y/o a la Oficina de Contabilidad de la Secretaria de Hacienda
3. Indicar al momento de presentar la propuesta si es o no responsable del IVA.
4. Mantener actualizada la hoja de Vida y la Declaración de bienes y rentas en el Sigep
5. Realizarse el Examen Médico Ocupacional de conformidad con el Decreto 1072 de 2015 y mantenerlo vigente durante la ejecución del contrato
6. Afiliarse al Sistema de Riesgos Laborales
7. Asistir a las reuniones presenciales o virtuales que sean programadas por parte de la Secretaría General del Distrito,
8. Cumplir con las demás obligaciones que se deriven de la esencia o naturaleza del contrato.
9. Mantener estricta reserva y confidencialidad sobre la información que conozca por causa o con ocasión del contrato.
10. Responder y hacer uso de los bienes que le sean asignados para el desarrollo de sus obligaciones y hacer entrega de los mismos en el estado en que los recibió, salvo su deterioro normal, o daños ocasionados por caso fortuito o fuerza mayor.
11. Presentar al supervisor el del contrato un informe mensual sobre las actividades realizadas durante la ejecución del contrato.
12. Prestar los servicios en los términos y condiciones establecidas y formuladas en la propuesta y requeridas por el Distrito.
13. Efectuar el cargue de los documentos precontractuales en la plataforma SECOP II.

IV. ANALISIS ECONOMICO

El valor estimado de la contratación será de CUATROCIENTOS CUARENTA Y DOS MILLONES SESENTA Y TRES MIL CUATROCIENTOS CUARENTA PESOS M/L (\$ 442.063.440) NO



NIT 890.1012.018-1

INCLUIDO IVA, y todos los tributos que se generen con ocasión a la celebración, ejecución y liquidación del contrato.

La modalidad implantada para el presente proceso es el de contratación directa, conforme a lo señalado en el Decreto 1082 de 2015 artículo 2.2.1.2.1.4.9., SUBSECC 4. **Contratos de prestación de servicios profesionales y de apoyo a la gestión, o para la ejecución de trabajos artísticos que solo pueden encomendarse a determinadas personas naturales.**

Las Entidades Estatales pueden contratar bajo la modalidad de contratación directa la prestación de servicios profesionales y de apoyo a la gestión con la persona natural o jurídica que esté en capacidad de ejecutar el objeto del contrato, siempre y cuando la Entidad Estatal verifique la idoneidad o experiencia requerida y relacionada con el área de que se trate. En este caso, no es necesario que la Entidad Estatal haya obtenido previamente varias ofertas, de lo cual el ordenador del gasto debe dejar constancia escrita. Los servicios profesionales y de apoyo a la gestión corresponden a aquellos de naturaleza intelectual diferentes a los de consultoría que se derivan del cumplimiento de las funciones de la Entidad Estatal, así como los relacionados con actividades operativas, logísticas, o asistenciales.

Para constancia se firma en Barranquilla 4 de enero del 2021.

Código asignado: 5395

Consecutivo: 48-009

JOSE PAUL ROMERO ORTEGA

Profesional Universitario

Secretaria General del Distrito^{BB}