



ANEXO 1 ANÁLISIS ECONÓMICO DE SECTOR

El SENA Regional Bolívar en cumplimiento del Artículo 2.2.1.1.1.6.1 del Decreto 1082 de 2015 el cual establece que “La Entidad Estatal debe hacer durante la etapa de planeación el análisis necesario para conocer el sector relativo al objeto del Proceso de Contratación desde la perspectiva legal, comercial, financiera, organizacional, técnica, y de análisis de riesgo. El SENA Regional Bolívar elaboró el presente documento, en el que se plasma el análisis necesario para lograr satisfacer la necesidad de la Entidad que origina el proceso de contratación para establecer el contexto del Proceso de Contratación, identificar algunos de los Riesgos y determinar los requisitos habilitantes para el desarrollo del mismo, así como el contexto en el cual los posibles proveedores desarrollan su actividad. De conformidad con lo anterior y atendiendo la modalidad de contratación, a continuación, se detalla el análisis del sector:

OBJETO

“Contratar la realización a todo costo de las siguientes actividades recreativas, culturales y deportivas de Bienestar Social: Servicio de apoyo logístico para desarrollar actividades lúdicas, recreativas y de integración con el fin de realizar la semana de confraternidad para los beneficiarios del Sena regional Bolivar, actividades lúdicas, recreativas, deportivas y culturales, Actividades recreativas para hijos y/o hijastros de los servidores públicos menores de 15 años de edad, apoyo logístico para la celebración del día de los niños, con la participación de los hijos y/o hijastros de los funcionarios SENA Regional Bolívar menores de 15 años como parte del grupo familiar de los Servidores Públicos del SENA con el fin de fomentar su integración recreativa, Integración de fin de año, programa prepensionados, entre otras actividades, en cumplimiento del Plan de Bienestar Social y Estímulos vigencia 2026 y siguiendo a los lineamientos de la Dirección General”.

CLASIFICACIÓN

Los bienes o servicios que la entidad pretende adquirir se encuentran identificados en el clasificador de bienes y servicios en los códigos descritos a continuación, el cual se puede verificar en <https://www.colombiacompra.gov.co/clasificador-de-bienes-y-Servicios>

UNSPSC – Decreto 1082 de 2015 (o norma vigente)			
ÍTEM	GRUPO	CÓDIGO	DENOMINACIÓN (Clase o producto)
1	F	81141601	Logística
3	F	80131504	Servicio de alojamiento temporal offshore
4	F	90101603	Servicios de catering

Regional Bolívar
Ternera Km 1 Vía Turbaco, Cartagena, Bolívar.
PBX (57 7) 6800600 Ext. 73202





5	F	80141607	Gestión de eventos
8	F	90111500	Hoteles y moteles y pensiones
9	F	90101500	Establecimientos para comer y beber
10	F	90151502	Lugares históricos o culturales
11	F	90111600	Facilidades para encuentros
12	F	50202301	Agua
13	F	50202309	Bebidas deportivas o de energía
14	F	86131500	Bellas Artes
15	F	78111800	Transporte de pasajeros por carretera
16	F	80141902	Reuniones y eventos

1. ASPECTOS GENERALES

Sector económico al que perteneces el objeto:

El sector analizado en el presente estudio se encuentra ubicado dentro del sector terciario de la economía; SECTOR SERVICIOS ya que incluye todas aquellas actividades que no producen un objeto tangible, pero que son necesarias para el funcionamiento de la economía.

El sector terciario de Colombia es uno de los más desarrollados. De acuerdo con el Departamento Administrativo Nacional de Estadísticas de Colombia (DANE), el sector terciario aloja más del 80 % de la fuerza laboral del país.

En economía, el sector terciario es aquel que se encarga de las actividades de comercio, servicios y transporte. A diferencia de los sectores primario y secundario, el sector terciario no se encarga de producir sino de ofrecer y distribuir productos. Por este motivo, se le conoce como el sector del servicio.

El sector terciario se dedica a la organización y la distribución de lo que producen los otros dos sectores: el sector primario (centrado en la extracción directa de los recursos naturales) y el sector secundario (orientado a la transformación de los recursos naturales a través de procesos industriales). Este sector se encuentra conformado por áreas como son estas:

1. Actividades financieras, lo que vendrían a ser todas las relacionadas con bancos, la bolsa, los seguros...
2. Actividades que vienen a ser servicios que se prestan a empresas: asesoría, administración, gestión, consultoría...
3. Turismo y hotelería.
4. Actividades en materia de transporte y comunicación.
5. Área de telecomunicaciones, donde tendría especial protagonismo lo que

Regional Bolívar
Ternera Km 1 Vía Turbaco, Cartagena, Bolívar.
PBX (57 7) 6800600 Ext. 73202





- serían los servicios relacionados con la telefonía.
6. La actividad comercial, ya sea a nivel minorista, al por mayor, franquiciados...
 7. Servicios personales que tienen como objetivo mejorar la calidad de vida de los ciudadanos. En este apartado, pueden englobarse tanto actividades relacionadas con la estética (peluquería, maquillaje...) como con lo que sería el estado de bienestar (colegios, hospitales, administración...).
 8. Actividades en materia de función y administración pública: justicia, defensa,
 9. representación política...
 10. Servicios relacionados con lo que es el ocio y la cultura: cine, teatro, música, deporte...
 11. Medios de comunicación, ya sean escritos, digitales, televisivos o radiofónicos.
 12. Actividades relacionadas con las Tecnologías de la Información como Internet.

A pesar de que este sector no produce bienes, contribuye con el desarrollo de los demás sectores, ya que es a través del sector terciario que se importa la materia prima necesaria para la creación de muchos productos. Asimismo, el sector terciario genera ingresos al país.

Características de los servicios

Las actividades que corresponden al sector servicios tienen las siguientes características:

Son intangibles

En primer lugar, la intangibilidad implica que los servicios no pueden ser percibidos por los sentidos. Por esa razón, no se pueden ver, tocar, oler o probar. Así, no se da una transferencia de bienes, pero el comprador sí recibe un beneficio.

Sin duda, esta característica es básica o prioritaria para concebir algo como un servicio. Por ejemplo, cuando una persona compra servicios de telecomunicaciones, el beneficio que recibe es obtener señal para poderse comunicar.

Son heterogéneos

En segundo lugar, la heterogeneidad se refiere a que los servicios no pueden ofrecerse en forma estandarizada. Al recibir un servicio, el beneficio recibido es único y diferente. Esto se produce porque los servicios los puede incluso ofrecer una misma empresa, pero los brinda una persona diferente.

Para poder ejemplificar, podemos mencionar el caso de una persona que asiste frecuentemente a un salón de belleza a realizarse un corte de cabello. El resultado final de cada corte dependerá de la persona que atiende al solicitante del servicio.

Son inseparables

En tercer lugar, la inseparabilidad de los servicios se refiere a que es imposible separar el servicio de la persona que lo proporciona. Se podría decir que tanto la producción como el consumo del servicio se dan de forma simultánea. El servicio se

Regional Bolívar
Ternera Km 1 Vía Turbaco, Cartagena, Bolívar.
PBX (57 7) 6800600 Ext. 73202





proporciona con la presencia del cliente.

Son perecederos

En cuarto lugar, los servicios son perecederos dado que no se pueden embodegar o almacenar, puesto que la producción y consumo son simultáneos. En otras palabras, un servicio solo sirve si se consume en el momento que se están produciendo.

Por ejemplo, un médico que realiza una operación no puede operar ni antes, ni después; sino únicamente cuando sea necesario o requerido.

Similarmente, para ilustrar esta característica, pensemos en los servicios dentales. Un dentista no puede ofrecer sus servicios si el cliente no se encuentra presente.

No se adquieren en propiedad

Finalmente, cuando se compra un servicio, lo que se adquiere es el derecho a recibir un beneficio o una prestación. Pero nunca se puede adquirir la propiedad de ese beneficio. El goce del beneficio solo tiene duración mientras se está dando la prestación del servicio. Por tanto, el cliente solo se queda con la experiencia que vivió.

En efecto, sería el caso de una persona que va al cine, y al final de la función solo queda la satisfacción del beneficio recibido.



1.1.1. Importancia del sector servicios

El sector servicios es muy importante para cualquier economía, las razones que se pueden mencionar son las siguientes:

- Generalmente en el sector servicios es donde se generan los **acuerdos comerciales** más importantes, tanto a nivel nacional como internacional.
- El sector servicios es un sector donde se desarrollan oportunidades laborales muy importantes para cualquier país.
- También en el sector servicios se dan grandes inversiones a nivel internacional.
- Genera **competitividad** y desarrollo. De hecho, mientras más desarrollada es una economía, hay más calidad y cantidad de actividades del sector servicios.

Regional Bolívar
Ternera Km 1 Vía Turbaco, Cartagena, Bolívar.
PBX (57 7) 6800600 Ext. 73202



@SENAComunica
www.sena.edu.co



- Para que un producto final llegue a los consumidores, la empresa deberá apoyarse en el sector terciario. En primer lugar, la compañía deberá ser gestionada por administradores, y contar además con asesores en materia contable, jurídica y de recursos humanos. Asimismo, necesitará contar con financiación, por parte de bancos y otros agentes del sector financiero. Finalmente, la empresa deberá asegurarse de que el producto será vendido y entregado a los clientes, lo que implica servicios de transporte, comerciales y de publicidad.
- Para desarrollar su actividad con normalidad, la empresa necesitará hacerlo en una comunidad donde exista un marco jurídico establecido, seguridad interior y una administración que gestione los recursos públicos. Todas estas actividades están englobadas en el sector terciario.



1.1.2. Actividades que corresponden al sector servicios

Dentro de algunas de las actividades que se pueden incluir en el sector de servicios encontramos:

- Servicios de transporte y comunicación.
- Servicios de telecomunicación e Internet.
- Medios de comunicación.
- Actividades financieras (excluyendo la consultoría, que estaría dentro del [sector cuaternario](#)).
- Turismo y hotelería.
- Actividad comercial y de distribución.
- Servicios de salud y estéticos.
- Servicios de la administración pública.
- Servicios públicos (seguridad y defensa, bomberos, entre otros).
- Servicios educativos.
- Servicios de ocio, deportes y espectáculos.
- Servicios culturales (ejemplo: el teatro).
- Servicios informáticos y tecnológicos.
- Servicios jurídicos y legales.

Regional Bolívar
Ternera Km 1 Vía Turbaco, Cartagena, Bolívar.
PBX (57 7) 6800600 Ext. 73202



Por lo anterior, conforme al objeto del contrato, el SENA Regional Bolívar identifica ha identificado la necesidad de contratar la realización a todo costo de las actividades recreativas, culturales y deportivas de Bienestar Social a Funcionarios y Trabajadores Oficiales en marco del Plan de Bienestar Funcionarios 2024, dentro del Sector **SERVICIOS, Subsector • Turismo y hotelería, • Servicios culturales y • Servicios de ocio, deportes y espectáculos**, dado las diversas actividades a ejecutarse dentro del contrato que se pretende celebrar, el cual se incluyen las empresas y organizaciones relacionadas con este sector, puesto que este las empresas y organizaciones son las adecuadas para el servicio que se presenten contratar.

Dado el objeto del contrato, las condiciones de este y las opciones que ofrece el sector económico para satisfacer la necesidad de contratación, mediante la clasificación de actividades económicas CIIU Revisión 4 adaptada para Colombia, de acuerdo a los subsectores anteriormente mencionado, se determina las actividades económicas corresponden a CIIU Rev. 4 A.C.: **8230 Organización de convenciones y eventos comerciales**, el cual entraremos a revisar a continuación:

1.1. PERSPECTIVA ECONÓMICA:

El objeto contractual que se pretende desarrollar se encuentra enmarcado dentro del sector terciario de la economía, también denominado sector de servicios, el cual engloba las actividades relacionadas con los servicios no productores o transformadores de bienes materiales. Generan servicios que se ofrecen para satisfacer las necesidades de cualquier población en el mundo.

De acuerdo con el informe de Producto Interno Bruto publicado por el DANE en su boletín técnico del 8 de mayo de 2026.

Índice de Precios al Consumidor (IPC)

Abril 2026

Gráfico 1. IPC Variaciones
Total Nacional
Abril 2025 - 2026

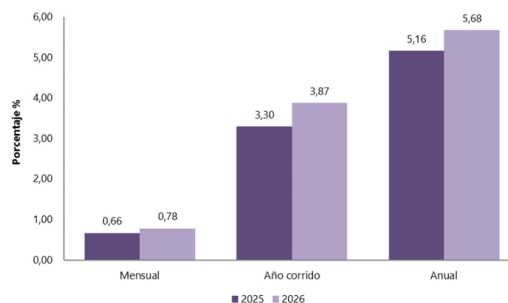

Fuente: DANE, IPC.

Regional Bolívar
Ternera Km 1 Vía Turbaco, Cartagena, Bolívar.
PBX (57 7) 6800600 Ext. 73202





1.1.1. Comportamiento de la variación mensual del IPC según divisiones y subclases

Variación y contribución mensual por divisiones de gasto

En el mes de abril de 2026, el IPC registró una variación de 0,78% en comparación con marzo de 2026, tres divisiones se ubicaron por encima del promedio nacional (0,78%): Alimentos y bebidas no alcohólicas (1,51%), Muebles, artículos para el hogar y para la conservación ordinaria del hogar (1,06%) y por último, Transporte (0,81%). Por debajo se ubicaron: Alojamiento, agua, electricidad, gas y otros combustibles (0,70%), Salud (0,70%), Bienes y servicios diversos (0,63%), Recreación y cultura (0,58%), Bebidas alcohólicas y tabaco (0,54%), Prendas de vestir y calzado (0,45%), Restaurantes y hoteles (0,34%), Educación (0,07%) y por último, Información y comunicación (-0,05%).

**Cuadro 1. IPC Variación y contribución mensual
Según divisiones de gasto
Abril 2025 - 2026**

Divisiones de Gasto	Peso (%)	2025		2026	
		Variación (%)	Contribución Puntos Porcentuales	Variación (%)	Contribución Puntos Porcentuales
Alimentos y bebidas no alcohólicas	15,05	1,10	0,21	1,51	0,29
Muebles, artículos para el hogar y para la conservación ordinaria del hogar	4,19	0,53	0,02	1,06	0,04
Transporte	12,03	0,49	0,07	0,81	0,11
TOTAL	100,00	0,66	0,66	0,78	0,78
Alojamiento, agua, electricidad, gas y otros combustibles	33,12	0,74	0,23	0,70	0,22
Salud	1,71	0,38	0,01	0,70	0,01
Bienes y servicios diversos	5,36	0,61	0,03	0,63	0,03
Recreación y cultura	3,79	0,45	0,01	0,58	0,02
Bebidas alcohólicas y tabaco	1,70	0,38	0,01	0,54	0,01
Prendas de vestir y calzado	3,98	0,40	0,01	0,45	0,01
Restaurantes y hoteles	9,43	0,63	0,07	0,34	0,04
Educación	4,41	0,03	0,00	0,07	0,00
Información y comunicación	4,33	-0,19	0,00	-0,05	0,00

Fuente: DANE, IPC

Nota: La diferencia en la suma de las variables obedece al sistema de aproximación en el nivel de dígitos trabajados en el índice.

Los mayores aportes a la variación mensual del IPC (0,78%), se ubicaron en las divisiones de: Alimentos y bebidas no alcohólicas, Alojamiento, agua, electricidad, gas y otros combustibles, Transporte y Muebles, artículos para el hogar y para la conservación ordinaria del hogar, las cuales aportaron 0,65 puntos porcentuales a la variación total.

Variaciones y contribuciones de las subclases en el mes

En abril de 2026 en comparación con marzo de 2026, la variación de las subclases que más aportaron al índice total fueron: frutas frescas (5,52%), combustibles para vehículos (2,48%), arriendo imputado (0,55%), arriendo efectivo (0,61%), servicios relacionados con la copropiedad (3,82%), carne de res y derivados (1,68%), papas (8,05%), comidas en establecimientos de servicio a la mesa y autoservicio (0,36%), huevos (3,92%) y gas (2,13%). Las subclases con aportes negativos a la variación fueron: vehículo particular nuevo o usado (-0,37%), plátanos (-1,41%), naranjas (-3,83%), dulces, confites, caramelos, bombones, chocolatinas, chicles, marmelos, cocadas para consumo en el hogar (-2,29%) y legumbres secas (-0,70%).

Regional Bolívar
Ternera Km 1 Vía Turbaco, Cartagena, Bolívar.
PBX (57 7) 6800600 Ext. 73202





**Cuadro 2. IPC Variación y contribución mensual
Por principales subclases
Abril 2026**

Subclase	Variación (%)	Contribución Puntos porcentuales
Frutas frescas	5,52	0,08
Combustibles para vehículos	2,48	0,08
Arriendo imputado	0,55	0,07
Arriendo efectivo	0,61	0,06
Servicios relacionados con la copropiedad	3,82	0,05
Carne de res y derivados	1,68	0,04
Papas	8,05	0,03
Comidas en establecimientos de servicio a la mesa y autoservicio	0,36	0,03
Huevos	3,92	0,03
Gas	2,13	0,02

Fuente: DANE, IPC.

Nota: La diferencia en la suma de las variables obedece al sistema de aproximación en el nivel de dígitos trabajados en el índice.

1.1.2. Comportamiento de la variación año corrido del IPC según divisiones y subclases

Variación y contribución año corrido por divisiones de gasto

En lo corrido del año, (enero - abril), cinco divisiones de bienes y servicios se ubicaron por encima del promedio nacional (3,87%): Educación (5,89%), Alimentos y bebidas no alcohólicas (5,87%), Restaurantes y hoteles (5,62%), Muebles, artículos para el hogar y para la conservación ordinaria del hogar (4,77%) y por último, Salud (3,97%). El resto de las divisiones se ubicaron por debajo del promedio: Transporte (3,85%), Bienes y servicios diversos (3,44%), Bebidas alcohólicas y tabaco (3,12%), Información y comunicación (2,98%), Alojamiento, agua, electricidad, gas y otros combustibles (2,25%), Recreación y cultura (2,06%) y por último, Prendas de vestir y calzado (1,52%).

**Cuadro 3. IPC Variación y contribución año corrido
Según divisiones de gasto
Abril 2025 - 2026**

Divisiones de Gasto	Peso (%)	2025		2026	
		Variación (%)	Contribución Puntos Porcentuales	Variación (%)	Contribución Puntos Porcentuales
Educación	4,41	5,68	0,23	5,89	0,24
Alimentos y bebidas no alcohólicas	15,05	4,25	0,79	5,87	1,10
Restaurantes y hoteles	9,43	3,98	0,44	5,62	0,64
Muebles, artículos para el hogar y para la conservación ordinaria del hogar	4,19	2,32	0,09	4,77	0,19
Salud	1,71	3,00	0,05	3,97	0,07
TOTAL	100,00	3,30	3,30	3,87	3,87
Transporte	12,93	4,25	0,57	3,85	0,52
Bienes y servicios diversos	5,36	2,33	0,12	3,44	0,18
Bebidas alcohólicas y tabaco	1,70	2,59	0,04	3,12	0,05
Información y comunicación	4,33	-0,61	-0,02	2,98	0,08
Alojamiento, agua, electricidad, gas y otros combustibles	33,12	2,88	0,90	2,25	0,70
Recreación y cultura	3,79	1,39	0,04	2,06	0,06
Prendas de vestir y calzado	3,98	0,97	0,03	1,52	0,05

Fuente: DANE, IPC.

Nota: La diferencia en la suma de las variables obedece al sistema de aproximación en el nivel de dígitos trabajados en el índice.

Los mayores aportes a la variación en lo corrido del año (enero - abril), se ubicaron en las divisiones de Alimentos y bebidas no alcohólicas, Alojamiento, agua, electricidad, gas y otros combustibles, Restaurantes y hoteles, Transporte y Educación, las cuales en conjunto contribuyeron con 3,19 puntos porcentuales a la variación total.

Regional Bolívar
Ternera Km 1 Vía Turbaco, Cartagena, Bolívar.
PBX (57 7) 6800600 Ext. 73202





Variación y contribución de las subclases en el año corrido

En abril de 2026 en comparación con diciembre de 2025, la variación de las subclases que más aportaron al acumulado del año fueron: transporte urbano (10,29%), comidas en establecimientos de servicio a la mesa y autoservicio (5,95%), frutas frescas (20,97%), arriendo imputado (1,95%), arriendo efectivo (2,03%), carne de res y derivados (6,44%), servicio doméstico (12,32%), comidas preparadas fuera del hogar para consumo inmediato (5,19%), servicios relacionados con la copropiedad (9,55%) y papas (36,51%). Con contribución negativa a la variación se ubicó: combustibles para vehículos (2,18%), vehículo particular nuevo o usado (-1,02%), dulces, confites, caramelos, bombones, chocolatinas, chicles, masmelos, cocadas para consumo en el hogar (-17,24%), arroz (-1,94%) y legumbres secas (-3,79%).

Cuadro 4. IPC Variación y contribución año corrido
Por principales subclases
Abril 2026

Subclases	Variación (%)	Contribución Puntos porcentuales
Transporte urbano	10,29	0,49
Comidas en establecimientos de servicio a la mesa y autoservicio	5,95	0,46
Frutas frescas	20,97	0,27
Arriendo imputado	1,95	0,25
Arriendo efectivo	2,03	0,19
Carne de res y derivados	6,44	0,16
Servicio doméstico	12,32	0,13
Comidas preparadas fuera del hogar para consumo inmediato	5,19	0,12
Servicios relacionados con la copropiedad	9,55	0,12
Papas	36,51	0,12

Fuente: DANE, IPC.

Nota: La diferencia en la suma de las variables obedece al sistema de aproximación en el nivel de dígitos trabajados en el índice.

Variación y contribución anual por divisiones de gasto

En el mes de abril de 2026, el IPC registró una variación de 5,68% en comparación con abril de 2025. En el último año, las divisiones Restaurantes y hoteles (9,61%), Salud (8,21%), Educación (7,58%), Bebidas alcohólicas y tabaco (6,91%), Alimentos y bebidas no alcohólicas (6,71%), Bienes y servicios diversos (6,11%) y por último, Muebles, artículos para el hogar y para la conservación ordinaria del hogar (5,79%) se ubicaron por encima del promedio nacional (5,68%). Entre tanto, las divisiones Transporte (4,95%), Información y comunicación (4,88%), Alojamiento, agua, electricidad, gas y otros combustibles (4,11%), Prendas de vestir y calzado (2,67%) y por último, Recreación y cultura (2,52%) se ubicaron por debajo del promedio nacional.

Regional Bolívar
Ternera Km 1 Vía Turbaco, Cartagena, Bolívar.
PBX (57 7) 6800600 Ext. 73202





**Cuadro 5. IPC Variación y contribución anual
Según divisiones de gasto
Abril 2025 - 2026**

Divisiones de Gasto	2025			2026		
	Peso (%)	Variación (%)	Contribución Puntos Porcentuales	Variación (%)	Contribución Puntos Porcentuales	
Restaurantes y hoteles	9,43	7,71	0,84	9,61	1,07	
Salud	1,71	5,31	0,09	8,21	0,14	
Educación	4,41	7,38	0,30	7,58	0,31	
Bebidas alcohólicas y tabaco	1,70	4,64	0,08	6,91	0,12	
Alimentos y bebidas no alcohólicas	15,05	4,61	0,87	6,71	1,27	
Bienes y servicios diversos	5,36	3,66	0,19	6,11	0,32	
Muebles, artículos para el hogar y para la conservación ordinaria del hogar	4,19	2,74	0,11	5,79	0,23	
TOTAL	100,00	5,16	5,16	5,68	5,68	
Transporte	12,93	5,29	0,71	4,95	0,67	
Información y comunicación	4,33	-1,51	-0,04	4,88	0,13	
Alojamiento, agua, electricidad, gas y otros combustibles	33,12	6,09	1,88	4,11	1,28	
Prendas de vestir y calzado	3,98	1,84	0,06	2,67	0,08	
Recreación y cultura	3,79	2,29	0,07	2,52	0,08	

Fuente: DANE, IPC.

Nota: La diferencia en la suma de las variables obedece al sistema de aproximación en el nivel de dígitos trabajados en el índice.

Los mayores aportes a la variación anual se registraron en las divisiones de: Alojamiento, agua, electricidad, gas y otros combustibles, Alimentos y bebidas no alcohólicas, Restaurantes y hoteles, Transporte y Bienes y servicios diversos, las cuales en conjunto contribuyeron con 4,60 puntos porcentuales al acumulado anual de dicha variación.

Variaciones y contribuciones de las subclases en el año

En abril de 2026 en comparación con abril de 2025, la variación anual de las subclases que más aportaron al índice total fueron: comidas en establecimientos de servicio a la mesa y autoservicio (9,64%), arriendo imputado (4,77%), transporte urbano (10,76%), arriendo efectivo (4,84%), carne de res y derivados (13,20%), frutas frescas (17,90%), comidas preparadas fuera del hogar para consumo inmediato (9,85%), servicios relacionados con la copropiedad (12,79%), servicios de comunicación fija y móvil y provisión a internet (5,79%) y servicio doméstico (13,49%). Las mayores contribuciones negativas se presentan en: electricidad (-3,85%), arroz (-7,67%), carne de cerdo y derivados (-7,05%), combustibles para vehículos (-0,69%) y legumbres secas (-6,18%).

**Cuadro 6. IPC Variación y contribución anual
Por principales subclases
Abril 2026**

Subclase	Variación (%)	Contribución Puntos porcentuales
Comidas en establecimientos de servicio a la mesa y autoservicio	9,64	0,73
Arriendo imputado	4,77	0,60
Transporte urbano	10,76	0,52
Arriendo efectivo	4,84	0,45
Carne de res y derivados	13,20	0,31
Frutas frescas	17,90	0,24
Comidas preparadas fuera del hogar para consumo inmediato	9,85	0,23
Servicios relacionados con la copropiedad	12,79	0,16
Servicios de comunicación fija y móvil y provisión a internet	5,79	0,14
Servicio doméstico	13,49	0,14

Fuente: DANE, IPC.

Nota: La diferencia en la suma de las variables obedece al sistema de aproximación en el nivel de dígitos trabajados en el índice.

Análisis de la inflación

En abril de 2026 la variación mensual del IPC fue 0,78%, la variación año corrido fue 3,87% y la anual 5,68%.

Regional Bolívar
Ternera Km 1 Vía Turbaco, Cartagena, Bolívar.
PBX (57 7) 6800600 Ext. 73202





En abril de 2026 la variación anual del IPC fue 5,68%, es decir, 0,52 puntos porcentuales mayor que la reportada en el mismo periodo del año anterior, cuando fue de 5,16%.

El comportamiento mensual del IPC total en abril de 2026 (0,78%) se explicó principalmente por la variación mensual de las divisiones Alimentos y bebidas no alcohólicas y Alojamiento, agua, electricidad, gas y otros combustibles. Las mayores variaciones se presentaron en las divisiones Alimentos y bebidas no alcohólicas (1,51%) y Muebles, artículos para el hogar y para la conservación ordinaria del hogar (1,06%).

Índice de Precios al Consumidor (IPC)

Variación mensual, año corrido y anual
Total nacional
2025 - 2026 (abril)

IPC	Abril					
	Variación mensual		Variación año corrido		Variación anual	
	2025	2026	2025	2026	2025	2026
IPC total	0,66	0,78	3,30	3,87	5,16	5,68

Cadena de servicio

La logística es un elemento fundamental para el éxito de un evento. Se encarga de brindar apoyo a lo largo de la preparación de este y también durante su ejecución. Interviene en distintas **etapas del desarrollo y planificación del evento** para que todo funcione como un engranaje, la cual se analizará a continuación.

¿Qué se debe tener en cuenta en la logística de eventos?

Cuando hacemos referencia a **la logística en la organización de eventos**, nos referimos a una especialidad que engloba desde el almacenamiento hasta la preparación de materiales y el **transporte de una forma eficiente**, tanto de personas como de mercancías. Todo ello, de cara a alcanzar el éxito del evento. En este sentido, hay ciertas cosas que se deben tener en cuenta. Analizamos algunas de ellas.

El almacenamiento

Uno de los principales ámbitos de aplicación de la logística tiene que ver con los **espacios de almacenamiento**. En un sector como el de los eventos, en el que se manejan grandes cantidades de materiales es necesario contar con un almacén organizado donde se pueda tener un **control exhaustivo del stock**.

Es muy importante **saber la trazabilidad** de todos los materiales, lo que incluye, no solo su disponibilidad, sino también un control de calidad de su estado con el fin de conocer si es necesario tomar acciones determinadas como sustituciones o reparaciones.

Regional Bolívar
Ternera Km 1 Vía Turbaco, Cartagena, Bolívar.
PBX (57 7) 6800600 Ext. 73202





El transporte de mercancías

El transporte de mercancías es una de las principales tareas que se incluyen dentro de la logística. Para que el transporte se lleve a cabo de la manera adecuada, es indispensable hacer una buena y **detallada planificación** en la que se consideren tanto los **tiempos de producción propios como los tiempos de los proveedores**, ya que esto va a evitar problemas de entrega a destiempo.

Una buena **logística en eventos** debe orientarse a **optimizar los transportes**, valorando aquellas opciones con mayor flexibilidad y que nos permitan una mayor capacidad de adaptación a los continuos cambios e imprevistos a los que nos enfrentamos en los eventos. Además, debe apostar por **transportes que puedan ser ecológicos**, como pueden ser los **vehículos híbridos y eléctricos**.

Otro tema importante dentro de la logística es la correcta preparación de los materiales para evitar que estos puedan llegar a dañarse durante su transporte. Igual de necesario es el correcto marcaje de estos para evitar confusiones a la hora de su entrega y facilitar así la agilidad en los montajes.

Otro de los aspectos que debe tener en cuenta respecto al transporte es la necesidad de asegurar la facilidad en la descarga de los materiales, previendo posibles dificultades como accesos y horarios limitados.

Para su correcto funcionamiento, la logística en transporte necesita de un **cronograma detallado**. Este va a permitir conocer en detalle qué es lo que se debe hacer en todo momento, así como tener un cálculo claro de los tiempos para cada tarea y una visión clara de *deadlines* y tareas a cumplir.

El transporte de personas

Esta implica igualmente una planificación con tiempo para poder **garantizar la disponibilidad** de alojamiento y el transporte de los equipos. A la hora de elegir alojamiento para el staff se debe fijar criterios como la cercanía o la buena conexión con el espacio del evento, para así evitar transportes adicionales innecesarios y una mayor comodidad de los trabajadores implicados en el evento.

En cuanto a los transportes para el equipo se apuesta por transportes menos contaminantes como los públicos (tren, por ejemplo) y en el caso de tener que utilizar vehículos se optará por alternativas ecológicas (eléctrico o híbrido).

De acuerdo con lo mencionado anteriormente, para que una logística en eventos sea adecuada, es necesaria la **planificación, el seguimiento, la evaluación y el control** del cumplimiento de los objetivos de cada evento en particular. Esto es lo que va a permitir identificar los pasos a seguir, como así también prestar atención y corregir las posibles desviaciones que puedan darse de cara al futuro.

1.2. PERSPECTIVA INTERNACIONAL:

Regional Bolívar
Ternera Km 1 Vía Turbaco, Cartagena, Bolívar.
PBX (57 7) 6800600 Ext. 73202





1.2.1. Acuerdos comerciales:

De acuerdo con la definición contenida en el artículo 2.2.1.1.1.3.1 del Decreto 1082 de 2015, los Acuerdos Comerciales son tratados internacionales vigentes celebrados por el Estado colombiano, que contienen derechos y obligaciones en materia de compras públicas, en los cuales existe como mínimo el compromiso de trato nacional para: (i) los bienes y servicios de origen colombiano y (ii) los proveedores colombianos.

La indicación de si el Proceso de Contratación está cobijado por un Acuerdo Comercial o no, se encuentra establecida en los estudios y documentos previos, de conformidad con el artículo 2.2.1.1.2.1.1 del decreto 1082 de 2015, y en atención a directrices impartidas por Colombia Compra eficiente, en su “Manual para el Manejo de los Acuerdos Comerciales en Procesos de Contratación”: chrome-extension://efaidnbnmnnibpcajpcglclefindmkaj/https://www.colombiacompra.gov.co/wp-content/uploads/2024/08/manual_para_el_manejo_de_acuerdos_comerciales_vf.pdf

Acuerdos comerciales internacionales

Indique si el proceso está cobijado por Acuerdos Comerciales		Entidad Estatal cubierta	Valor del Proceso de Contratación superior al umbral del Acuerdo Comercial	Excepción Aplicable al Proceso de Contratación	Proceso de Contratación cubierto por el Acuerdo Comercial
		SI/NO	SI/NO	SI/NO	SI/NO
Alianza Pacífico	Chile	SI	NO	N/A	NO
	México	SI	NO	N/A	NO
	Perú	SI	NO	N/A	NO
Canadá		SI	NO	N/A	NO
Chile		SI	NO	N/A	NO
Corea		SI	NO	N/A	NO
Costa Rica		SI	NO	N/A	NO
Estados Unidos		SI	NO	N/A	NO
Estados AELC		SI	NO	N/A	NO
Mexico		NO	N/A	N/A	NO
Triángulo Norte	El Salvador	NO	SI	N/A	SI
	Guatemala	NO	SI	N/A	SI
	Honduras	NO	SI	N/A	SI
Unión Europea		SI	NO	N/A	NO
Israel		SI	NO	NO	NO
Reino Unido e Irlanda del Norte		NO	N/A	N/A	N/A
Comunidad Andina		NO	N/A	N/A	N/A

Fuente: MANUAL PARA EL MANEJO DE LOS ACUERDOS COMERCIALES EN PROCESOS DE CONTRATACIÓN CCE-EICP-MA-07 V: 02

Regional Bolívar
Ternera Km 1 Vía Turbaco, Cartagena, Bolívar.
PBX (57 7) 6800600 Ext. 73202





Conclusión: El presente proceso se encuentra cubierto por los acuerdos comerciales de los países del Triángulo Norte.

Teniendo en cuenta lo anterior, se ajustará el cronograma de la contratación respetando los plazos señalados por los acuerdos y tratados internacionales, conforme lo indicado en la guía así:

Tabla 1. Plazos mínimos para presentar las propuestas

Acuerdo Comercial	Plazo general	Plazo Bienes y Servicios de Características Técnicas Uniformes	Plazo cuando hay publicidad en el Plan Anual de Adquisiciones
Alianza Pacífico	30 días	10 días	10 días
Canadá	40 días	10 días	10 días
Chile	10 días	10 días	10 días
Corea	40 días	13 días	10 días
Costa Rica	40 días	10 días	10 días
Estados AELC	40 días	10 días	10 días
Estados Unidos	40 días	10 días	10 días
Unión Europea	30 días	10 días	10 días
Israel	40 días	10 días	10 días
México	40 días	N/A	25 días

Fuente: Colombia Compra Eficiente con base en los Acuerdos Comerciales

1.3. Identificación de bienes y servicios nacionales

El servicio logístico para los eventos de diferentes actividades del Bienestar al Funcionario del SENA Regional Bolívar, se identifica servicio de origen colombiano que se aplicara dentro del proceso de selección en los pliegos del proceso.

Así mismo NO se identificaron bienes de origen nacional, El criterio diferencia de incentivo a la industria nacional será incluido en los pliegos de condiciones del proceso como factor de ponderación propiciando el incentivo a la promoción de los servicios y bienes de origen nacional.

1.4. PERSPECTIVA TÉCNICA:

La logística tiene como objetivo principal a través de los recursos humanos y financieros, destinar los bienes y servicios adecuados, en el momento exacto, lugar idóneo, y en las condiciones deseadas, de manera tal que genere una mayor rentabilidad, es decir, mejor servicio, costo y calidad. En la logística de eventos hay 6

Regional Bolívar
Ternera Km 1 Vía Turbaco, Cartagena, Bolívar.
PBX (57 7) 6800600 Ext. 73202





etapas clave para tener en cuenta siempre.

1. Planificación y producción de todas las acciones y gestiones que se implementarán a lo largo del proyecto, y a la preparación del equipo material y humano necesarios, para el logro de un correcto desarrollo y concreción del evento.
2. Montaje y disposición del equipamiento y materiales que se utilizarán, y del grupo humano que estará trabajando durante el evento. Implementación de tecnología para la comunicación de asistentes e invitados.
3. Ejecución del evento en sí, con participantes y público, compartiendo las distintas actividades planificadas, buscando respetar los tiempos estipulados en cada rutina; inicio, actividades, cierre, etc., y viendo como cubrir y solucionar las distintas dificultades que puedan presentarse.
4. Desmontaje del equipo, para retiro de materiales y elementos ya utilizados, luego de realizado el evento. Revisión final para entrega del equipamiento y de las instalaciones, en las mismas condiciones en las que fueron recibidas.
5. Evaluación de resultados, estableciendo el grado de cumplimiento de los objetivos planteados, y lo eficiente del evento, midiendo también su rentabilidad.
6. Post evento recopilando la información de toda la operación realizada antes, durante, y después del evento, para su evaluación. Se incluyen documentos gráficos e impresos, fotografía, etc. También la evaluación de los participantes es relevante, por lo que en ocasiones se puede incluir encuestas.

Lo anterior se resume en tres grandes etapas, las cuales son:





ESPECIFICACIONES TÉCNICAS DEL SERVICIO

Las condiciones técnicas requeridas para el servicio a contratar son las siguientes:

Ver anexo Técnico Adjunto en los documentos del proceso.

1.5. PERSPECTIVA LEGAL:

La normativa vigente aplicable al objeto del proceso de contratación es

- Ley 80 de 1993 “Ley por medio de la cual se expide el Estatuto General de Contratación de la Administración Pública, la cual tiene por objeto disponer las reglas y principios que rigen los contratos de las entidades estatales” y todas las demás normas que lo modifiquen, aclaren, adicionen o sustituyan.
- Ley 190 de 1995 “Denominada “Estatuto Anticorrupción”, en su artículo 39 dispuso el régimen previsto para las instituciones sometidas al control y vigilancia de la Superintendencia Bancaria (hoy Superintendencia Financiera de Colombia), a que se hace referencia en los artículos 102 a 107 del Estatuto Orgánico del Sistema Financiero (Decreto 663 de 1993), se aplicará a las entidades sometidas a la inspección, vigilancia o control de la Superintendencia de Valores (hoy Superintendencia Financiera de Colombia)” y todas las demás normas que lo modifiquen, aclaren, adicionen o sustituyan.
- Ley 964 de 2005 “Ley por la cual se dictan normas generales y se señalan en ellas los objetivos y criterios a los cuales debe sujetarse el Gobierno Nacional para regular las actividades de manejo, aprovechamiento e inversión de recursos captados del público que se efectúen mediante valores y se dictan otras disposiciones”
- Ley 1328 de 2009 “Ley por medio de la cual se dictan normas en materia financiera, de seguros, del mercado de valores y se dictan otras disposiciones, estableciendo los principios y reglas que rigen la protección de los consumidores financieros en las relaciones entre estos y las entidades vigiladas por la Superintendencia Financiera de Colombia”.
- Ley 1474 de 2011 “Por la cual se dictan normas orientadas a fortalecer los mecanismos de prevención, investigación y sanción de actos de corrupción y la efectividad del control de la gestión pública.”
- Decreto 1082 de 2015 Decreto por medio del cual se expide el Decreto Único Reglamentario del Sector Administrativo de Planeación Nacional, con el objetivo de compilar y racionalizar las normas de carácter reglamentario que rigen en el sector y contar con un instrumento jurídico único para el mismo.”

Regional Bolívar
Ternera Km 1 Vía Turbaco, Cartagena, Bolívar.
PBX (57 7) 6800600 Ext. 73202





1.5.1. Normatividad Relacionada

Decreto 1567 de 1998, implementó la creación de programas de bienestar social para los servidores públicos de la siguiente manera: "Bienestar Social.

El Decreto 1083 de 2015 en su artículo 70 establece que las entidades públicas, en coordinación con los organismos de seguridad y prevención social, podrán ofrecer a todos los empleados y sus familias los programas de protección y servicios sociales que se relacionan a continuación: 70,1. Deportivos, recreativos y vacacionales, 70.2, Artísticos y culturales

Decreto 1567 de 1998 por el cual se crea el sistema nacional de capacitación y el sistema de estímulos para los empleados del Estado en su artículo 25 literal c señala el Proceso de Gestión de los Programas de Bienestar.

1.1.1 Normatividad SENA

La Resolución No. 1-0192 del 18 de febrero de 2020 , por la cual se establecen lineamientos para el Sistema de Estímulos y Programas de Bienestar Social para los Empleados Públicos del SENA y lineamientos del plan de bienestar social e incentivos 2025, por el cual se establecen los Programas, actividades e Incentivos para los Empleados públicos y/o núcleo familiar, organizar y gestionar para llevar a cabo programas acordes a la gestión administrativa, al recurso humano, deportivo, recreativo, cultural y lúdico así como recuerda a los Comités de Bienestar Regional su participaran en la programación de los eventos dispuestos teniendo en cuenta directrices en cuanto a la designación presupuestal y a la austeridad del gasto público.

El proponente deberá cumplir con los siguientes requisitos ambientales, los cuales son de carácter habilitantes en el proceso de selección:

Aspecto(s) Ambiental (es) y de Seguridad Y Salud En El Trabajo

Criterios para contratar la realización de eventos

DESCRIPCIÓN DEL CRITERIO	ETAPA	APOYO TÉCNICO REQUERIDO
Criterios para contratar la realización de eventos		
Disponer de sistemas de almacenamiento y recolección de forma separada de los residuos que se generen durante el evento.	Contractual	Sistema de Gestión Ambiental
Se priorizará la adquisición y uso de materiales y productos que sean reciclables, biodegradables o reutilizables, y que provengan de fuentes sostenibles y certificadas. Queda prohibida la compra y uso de materiales de un	Contractual	Sistema de Gestión Ambiental

Regional Bolívar
Ternera Km 1 Vía Turbaco, Cartagena, Bolívar.
PBX (57 7) 6800600 Ext. 73202





solo uso, plásticos no reciclables y cualquier insumo que no contribuya al cumplimiento de la misión institucional y a la minimización del impacto ambiental.		
Se seleccionarán proveedores que demuestren un compromiso con la sostenibilidad y la gestión adecuada de residuos, preferentemente aquellos que ofrezcan soluciones innovadoras para la reducción de residuos en eventos. Los proveedores deberán presentar evidencia de sus prácticas sostenibles, tales como certificaciones ambientales, políticas de reducción de residuos, y un plan de manejo de residuos específico para cada evento.	Precontractual	Sistema de Gestión Ambiental
Para la presentación de los alimentos deberá disponer de elementos diferentes al icopor o plástico y que en la medida de lo posible sean biodegradables.	Contractual	Sistema de Gestión Ambiental
Para la preparación y expendio de alimentos en eventos: Allegar una declaración juramentada expedida por el Representante Legal en la cual se certifique que cuenta con concepto sanitario vigente (no superior a un año) expedido por autoridad competente y equipo debidamente capacitado.	Precontractual	Sistema de Gestión de Seguridad y Salud en el Trabajo en articulación con Sistema de Gestión Ambiental
Abstenerse de utilizar productos plásticos de un solo uso para la disposición y transporte de objetos y mercancías suministradas a la entidad.	Contractual	Sistema de Gestión Ambiental
Certificado de implementación del SG-SST firmada por el Representante Legal y Responsable del SG-SST Fotocopia de cédula, Certificado Vigente Curso de SG-SST de 50 Horas o su actualización y/o Curso de 20 Horas y licencia de seguridad y salud en el trabajo del profesional del Responsable del SGSST. Evaluación de estándares mínimos y respectivo plan de acción de acuerdo a la aplicación de estándares mínimos aplicables - Dec. 1072/2015(2.2.4.6.1) y Res 0312-2019	Precontractual	Sistema de Gestión de Seguridad y Salud en el Trabajo
Presentar un plan de emergencias para eventos masivos debidamente aprobado por la autoridad local	Precontractual	Sistema de Gestión de Seguridad y Salud en el Trabajo
Si el evento cuenta con transporte Certificación emitida por el oferente y firmada por el representante legal en donde se manifieste que la empresa cuenta con un Plan Estratégico de Seguridad vial PESV implementado acorde con lo establecido en la Resolución 40595 de 2022 y posteriores y en donde en	Precontractual	Sistema de Gestión de Seguridad y Salud en el Trabajo

Regional Bolívar
Ternera Km 1 Vía Turbaco, Cartagena, Bolívar.
PBX (57 7) 6800600 Ext. 73202



el desarrollo de cualquiera de los procesos contractuales podrán verificarse los ítems correspondientes que permitan su verificación.

2. ANÁLISIS DE LA DEMANDA:

Para realizar el análisis de la demanda se utilizó el insumo de análisis estratégico desarrollado Colombia Compra Eficiente, el “MODELO DE ABASTECIMIENTO ESTRATÉGICO”, realizando la consulta del histórico de la Entidad con objetos relacionados con el presente objeto contractual durante las vigencias 2024 y 2025, en el módulo de Análisis de la Demanda, con el cual se pudo evidenciar que bajo la codificación relacionadas con las principales actividades establecidas en el acápite de CLASIFICACIÓN del presente documento, cuales sirvieron de consulta sobre las condiciones en las que la Entidad contrato el presente objeto en vigencias anteriores.

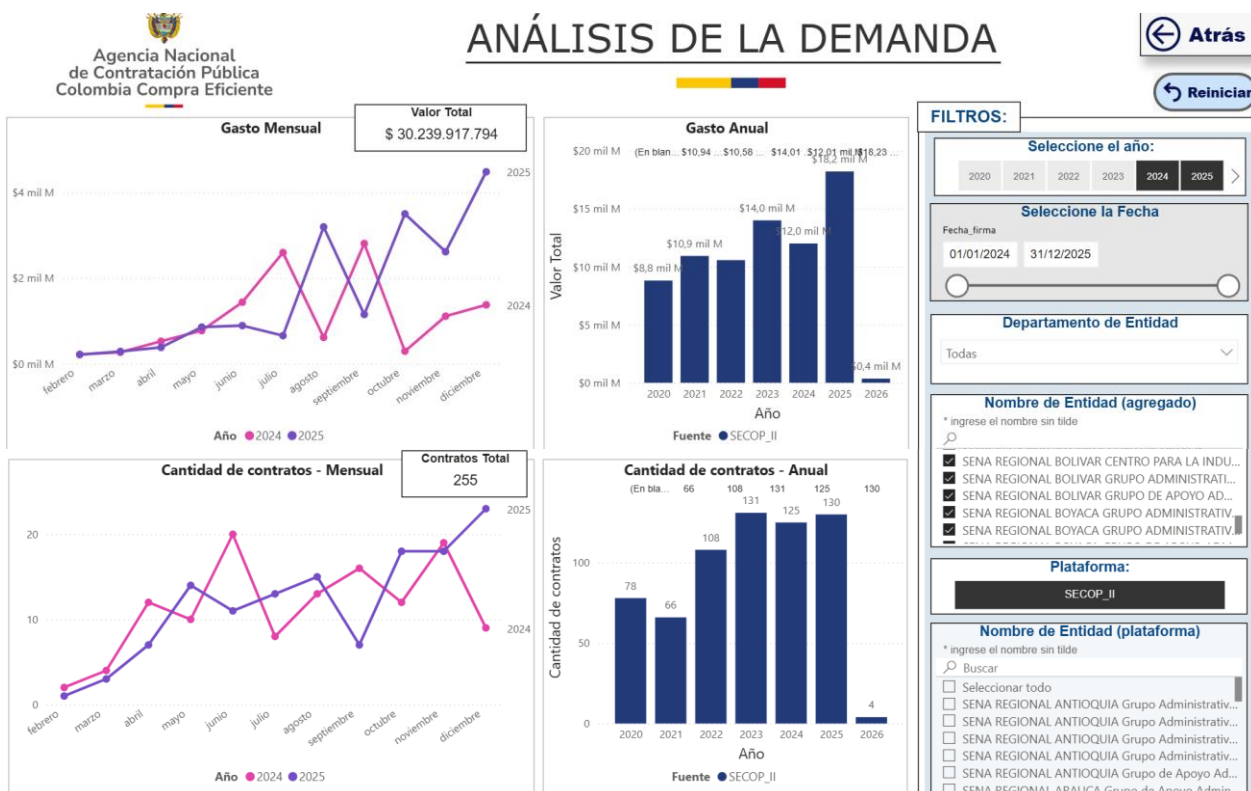

Regional Bolívar
Ternera Km 1 Vía Turbaco, Cartagena, Bolívar.
PBX (57 7) 6800600 Ext. 73202

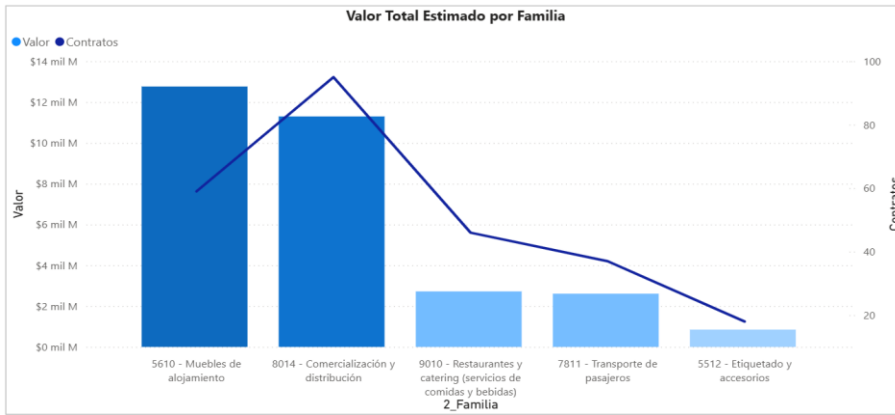

Seleccione una categoría:
(Segmento / Familia / Clase)

Buscar

- 11 - Material Mineral, Textil y Vegetal y Animal...
- 12 - Material Químico incluyendo Bioquímicos ...
- 13 - Materiales de Resina, Colofonia, Caucho, E...
- 14 - Materiales y Productos de Papel
- 15 - Materiales Combustibles, Aditivos para Co...
- 20 - Maquinaria y Accesorios de Minería y Perf...

Valor contratado:
\$0 - \$2.903.598.886

Modalidad de selección

Competitiva Enajenación
Directa Especial

Comportamiento contratación por bienes y servicios de UNSPSC

Año	Clasificador de Bienes y Servicios - Familia	2024			2025			Total		
		Contratos	Valor	Participación	Contratos	Valor	Participación	Contratos	Valor	Participación
	5610 - Muebles de alojamiento	16	\$1.898.628.103	6,28%	43	\$10.864.364.671	35,93%	59	\$12.762.992.774	42,21%
	8014 - Comercialización y distribución	68	\$7.534.911.121	24,92%	27	\$3.781.770.485	12,44%	95	\$11.296.681.606	37,36%
	9010 - Restaurantes y catering (servicios de comidas y bebidas)	18	\$1.062.872.937	3,51%	28	\$1.657.929.056	5,48%	46	\$2.720.801.993	9,00%
	7811 - Transporte de pasajeros	16	\$1.259.473.481	4,16%	21	\$1.350.153.608	4,46%	37	\$2.609.627.089	8,63%
	5512 - Etiquetado y accesorios	7	\$258.222.087	0,85%	11	\$591.592.245	1,96%	18	\$849.814.332	2,81%
Total		125	\$12.014.107.729	39,73%	130	\$18.225.810.065	60,27%	255	\$30.239.917.794	100,00%

Proveedor seleccionado

Nombre de Proveedor

Buscar

Seleccionar todo

2E ENFOQUE ESTRATEGICO SAS

acqua

Valor Total Estimado para el Proveedor

\$30,24 mil M

Número de Contratos del Proveedor

255

Origen del Proveedor

No identificado

Valor Total Estimado por Proveedores

Número de Contratos por Proveedores

Valor Total Estimado por Origen de Proveedores

Origen de Proveedores

Regional Bolívar
Ternera Km 1 Vía Turbaco, Cartagena, Bolívar.
PBX (57 7) 6800600 Ext. 73202

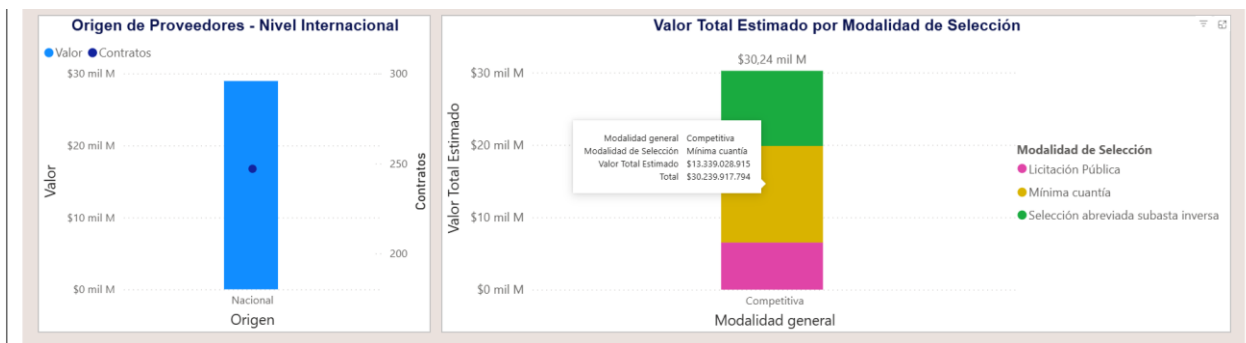

De la anterior revisión se concluye lo siguiente:

- Durante las vigencia 2024 y 2025 se celebraron 255 en el SENA a nivel nacional, relacionados con el objeto a contratar por valor de \$30.239.917.794, de las cuales \$13.339.028.915 se celebraron por la modalidad de selección de Mínima cuantía.
- El 100% de los contratistas son de origen nacional del departamento de Atlántico.
- Del total de número de contratistas el 3,85% corresponde al departamento de Bolívar con 6 proveedor, mientras que Antioquia obtuvo mayor participación de proveedor con el 16,67%, es decir, 26 proveedor.

Una vez establecida la clasificación se procede a realizar análisis en la página del SECOP encontrando que hay procesos similares que sirven de guía tanto en la parte técnica como económica estableciendo precios y demás que le permitirá a la Entidad realizar un mejor poseso y encontró los siguientes:

Año	Entidad	Objeto	Plazo de ejecución	Valor
2020	SENA REGIONAL BOYACA Grupo Administrativo CGAFE MC-BYC-CEGAFE- 022-2020	Prestación de servicios de operación logística para la realización de las diferentes actividades, lúdicas, recreativas, y culturales, que tiene programado el CEGAFE para el bienestar de sus funciona.	10 días	\$55.015.538
2021	SENA REGIONAL DISTRITO CAPITAL Grupo de Apoyo Administrativo Mixto CSF CD-RDC-CSF- 0391-2021	Contratar servicios logísticos para desarrollar las diferentes actividades culturales, deportivas y artísticas en el marco de la política de bienestar al aprendiz	7 meses	\$527.250.000
2021	SENA REGIONAL SANTANDER Grupo Administrativo CA MC-RS-CA-007- 2021	Servicio de operador logístico para ejecutar actividades del plan de acción de bienestar al aprendiz del CA	8 Meses	\$89.994.899
2022	comando ejercito nacional 057-apoyo logistico-2022	contratar la prestación del servicio de operador logísticos para las actividades protocolarias y diplomáticas del ejército y su estado mayor a ejecutar en la vigencia 2022	6 Meses	\$3.000.000.000

Regional Bolívar
Ternera Km 1 Vía Turbaco, Cartagena, Bolívar.
PBX (57 7) 6800600 Ext. 73202



2022	SENA REGIONALVALLE	Contratar los servicios logísticos para el desarrollo de las actividades de bienestar, actividades deportivas recreativas, lúdicas culturales y sociales, de funcionario y beneficiarios de la regional valle 2022.	4 Meses	\$1.740.857.722,88
2023	SENA REGIONALVALLE	Contratas los servicios logísticos para e desarrollo de las actividades de bienestar, lúdicas y culturales y sociales, de funcionarios y beneficiarios de la regional valle 2023	6 meses	\$2.188.595.020

3. ANÁLISIS DE LA OFERTA

Con la finalidad de determinar si existen en el mercado los proveedores que puedan ofrecer los bienes objeto de la presente contratación se utilizó la Herramienta para el Análisis de la Oferta y la Demanda de Colombia Compra Eficiente. Para ello, se tuvo en cuenta la información relativa a los contratos utilizada por las diferentes entidades públicas en la plataforma SECOP II durante el año 2024 y 2025, encontrando que para este periodo se celebraron 114 contratos con 75 proveedores, por la modalidad Competitiva, según las actividades descritas en el acápite de CLASIFICACION del presente del presente documento.

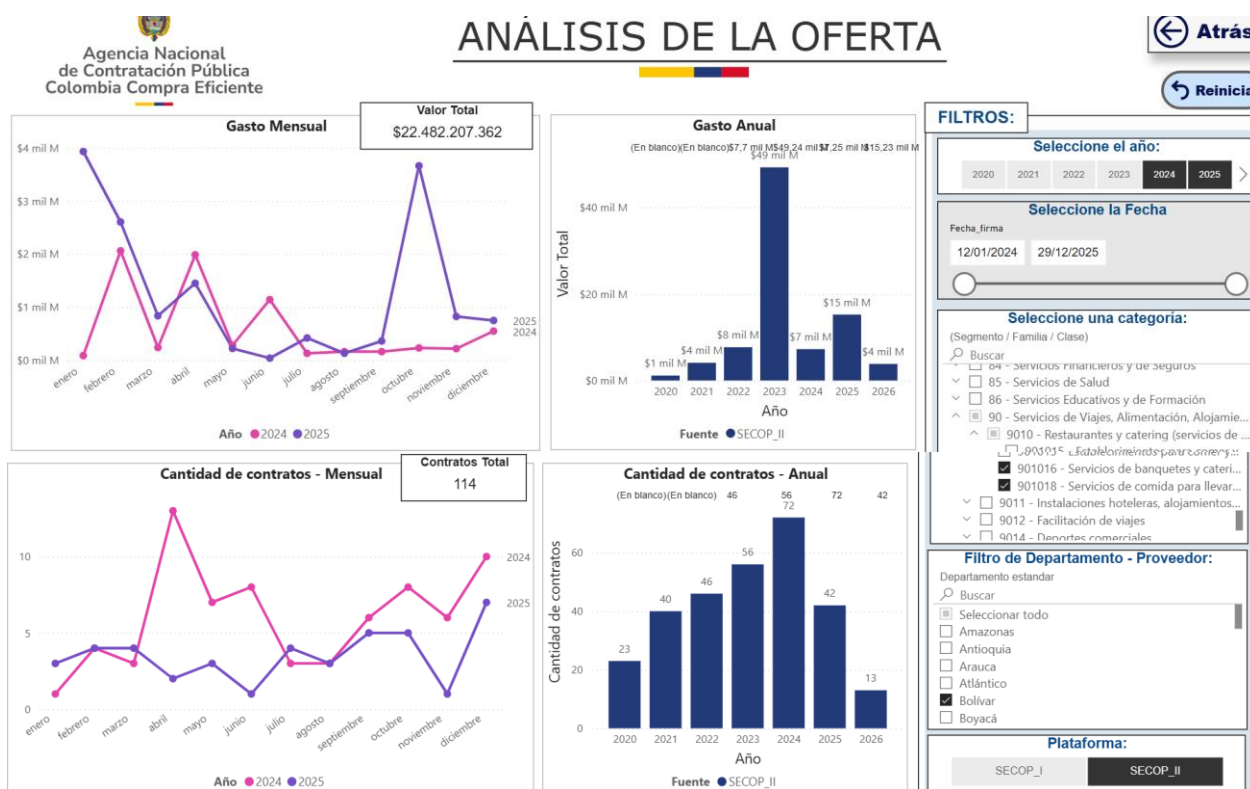

Regional Bolívar
 Ternera Km 1 Vía Turbaco, Cartagena, Bolívar.
 PBX (57 7) 6800600 Ext. 73202

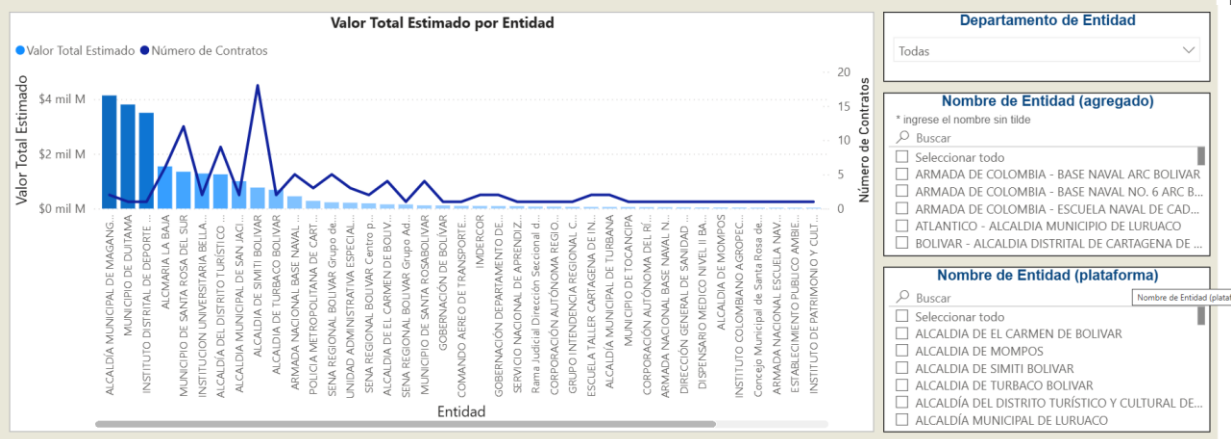
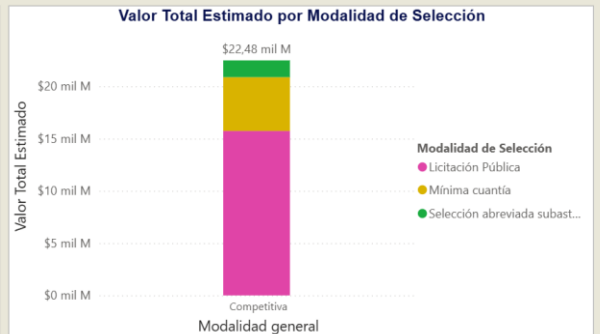
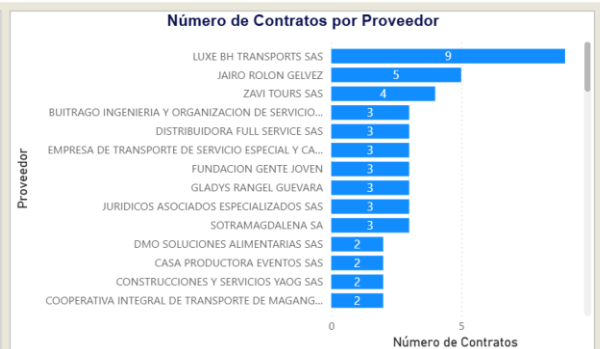
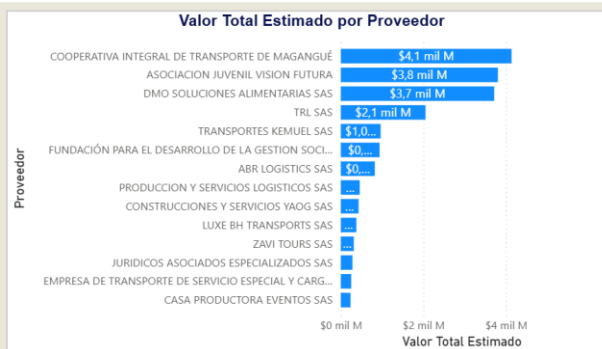

Regional Bolívar
 Ternera Km 1 Vía Turbaco, Cartagena, Bolívar.
 PBX (57 7) 6800600 Ext. 73202



Comportamiento contratación por bienes y servicios de UNSPSC									
Año	2024			2025			Total		
Clasificador de Bienes y Servicios - Familia	Contratos	Valor	Participación	Contratos	Valor	Participación	Contratos	Valor	Participación
5512 - Etiquetado y accesorios				3	\$113.755.525	0,51%	3	\$113.755.525	0,51%
5610 - Muebles de alojamiento	10	\$370.428.060	1,65%	5	\$298.709.304	1,33%	15	\$669.137.364	2,98%
7811 - Transporte de pasajeros	20	\$4.205.526.176	18,71%	14	\$4.866.088.716	21,64%	34	\$9.071.594.892	40,35%
8014 - Comercialización y distribución	22	\$999.555.901	4,45%	6	\$1.802.869.839	8,02%	28	\$2.802.425.740	12,47%
9010 - Restaurantes y catering (servicios de comidas y bebidas)	20	\$1.674.347.069	7,45%	14	\$8.150.946.772	36,26%	34	\$9.825.293.841	43,70%
Total	72	\$7.249.857.206	32,25%	42	\$15.232.350.156	67,75%	114	\$22.482.207.362	100,00%

Las anteriores empresas se convierten en potenciales contratistas para el SENA REGIONAL BOLIVAR.

3.1 ANÁLISIS DE INFORMACIÓN FINANCIERA

Los indicadores de la capacidad financiera buscan establecer unas mínimas condiciones que reflejan la salud financiera de los proponentes a través de su liquidez y endeudamiento. Estas condiciones muestran la aptitud del proponente para cumplir oportuna y cabalmente el objeto del contrato.

La capacidad financiera en un proceso de contratación debe ser adecuada y proporcional a la naturaleza y valor del contrato. En consecuencia, la entidad estatal debe establecer los requisitos de capacidad financiera con base en su conocimiento del sector relativo al proceso de contratación y de los posibles oferentes (ver guía para la elaboración de estudios del sector y el manual para determinar y verificar los requisitos habilitantes en los procesos de contratación en <http://www.colombiacompra.gov.co/manuales>).

Para la realización de este análisis se tuvo en cuenta la información que se encuentra en el plataforma Sistema Integrado de Información Societaria - "SIIS" de la Superintendencia de Sociedades, donde se encuentra la información y conocimiento contable, financiero y económico de las empresas comerciales, de los sectores económicos que componen el sector real de la economía de Colombia y de sus respectivas regiones para la formulación de políticas, (Fuente: <https://siis.ia.supersociedades.gov.co/>), encontrando el sector SERVICIOS – **actividades económicas corresponden a CIU Rev. 4 A.C.: N8230 - Organización de convenciones y eventos comerciales – Estados de Situación Financiera y Estados de Resultados Integral**

En consecuencia, se realiza un análisis a través de los reportes de estados de situación financiera y estados de resultados integral para los sectores mencionados de las empresas que reportan información a la Superintendencia de Sociedades siendo estas muestra representativas para establecer los indicadores financieros del sector al cual pertenece las empresas del objeto contractual, con el último corte establecido en la página de Superintendencia de Sociedades el

Regional Bolívar
Ternera Km 1 Vía Turbaco, Cartagena, Bolívar.
PBX (57 7) 6800600 Ext. 73202





cual es el 31 de diciembre de las vigencias 2022, 2023 y 2024, arrojando la siguiente información, que será de referencia para establecer los indicadores financieros del presente proceso de contratación.

Información y conocimiento contable, financiero y económico de las empresas del sector económico SERVICIOS - subsector 5621 Catering para eventos y 8230 - Organización de convenciones y eventos comerciales – Estados de Situación Financiera y Estados de Resultados Integral – Estados de Situación Financiera y Estados de Resultados Integral.

DATOS	2024	2023	2022
ACTIVO CORRIENTE	877.632.749	852.113.513	732.197.223
ACTIVO NO CORRIENTE	928.111.290	980.989.073	891.935.580
TOTAL ACTIVO	1.805.744.039	1.833.102.586	1.624.132.803
PASIVO CORRIENTE	500.365.167	439.812.543	382.472.909
PASIVO NO CORRIENTE	251.325.274	277.677.030	217.149.387
TOTAL PASIVO	751.690.441	717.489.573	599.622.296
TOTAL PATRIMONIO	1.054.053.598	1.115.613.013	1.024.510.507
TOTAL PASIVO Y PATRIMONIO	1.805.744.039	1.833.102.586	1.624.132.803
UTILIDAD OPERACIONAL	367.889.326	276.460.262	164.615.067
GASTOS FINANCIEROS	31.151.331	23.810.462	14.146.429

Índice de Liquidez

Activo Corriente/Pasivo Corriente, el cual determina la capacidad que tiene un proponente para cumplir con sus obligaciones a corto plazo. A mayor índice de liquidez, menor es la probabilidad de que el proponente incumpla sus obligaciones a corto plazo.

La entidad conforme a la información recopilada en los balances del sector, toma la totalidad de los valores correspondientes a los índices de liquidez, los cuales al promediarse los valores nos da como resultado un índice de liquidez de **1,9** el cual es acorde al promedio del Sector y se encuentra ajustado a las necesidades que el SENA requiere.

2024	2023	2022	Promedio
1,753984503	1,937447048	1,914376694	1,87

INDICE DE LIQUIDEZ = IGUAL O SUPERIOR A 1,9

Índice de Endeudamiento

Pasivo Total / Activo Total, el cual determina el grado de endeudamiento en la estructura de financiación (pasivos y patrimonio) del proponente. A mayor índice de endeudamiento, mayor es la probabilidad del proponente de no poder cumplir con sus pasivos.

La entidad conforme a la información recopilada en los balances del sector, toma la totalidad de los valores correspondientes a los índices de endeudamiento, los cuales al promediarse los valores nos da como resultado un índice de endeudamiento del **39%** el cual es acorde al promedio del Sector y se encuentra ajustado a las necesidades que el SENA requiere.

Regional Bolívar
Ternera Km 1 Vía Turbaco, Cartagena, Bolívar.
PBX (57 7) 6800600 Ext. 73202





2024	2023	2022	Promedio
0,416277404	0,391407212	0,369195361	0,39

ÍNDICE DE ENDEUDAMIENTO = MENOR O IGUAL A 0,39

Índice Cobertura de Intereses

Utilidad operacional / gastos de intereses. Está diseñado para relacionar los cargos financieros de una empresa con su capacidad para pagarlos o cubrirlos. Sirve como parámetro con respecto a la capacidad de la empresa para pagar sus intereses, cuanto más elevada sea la razón mayores serán las probabilidades de que la empresa pueda cubrir el pago de los intereses sin ningún problema

La entidad conforme a la información recopilada en los balances del sector, toma la totalidad de los valores correspondientes a los índices de cobertura de intereses, los cuales al promediarse los valores nos da como resultado un índice de endeudamiento del **12**; el cual es acorde al promedio del Sector y se encuentra ajustado a las necesidades que el SENA requiere.

2024	2023	2022	Promedio
11,80974662	11,61087349	11,63651032	11,69

ÍNDICE COBERTURA DE INTERESES = MAYOR O IGUAL A 12

CAPACIDAD ORGANIZACIONAL

Rentabilidad Sobre Patrimonio

Utilidad Operacional / Patrimonio, el cual determina la rentabilidad del patrimonio del proponente, es decir, la capacidad de generación de utilidad operacional por cada peso invertido del patrimonio. A mayor rentabilidad sobre el patrimonio, mayor es la rentabilidad de los accionistas y mejor la capacidad organizacional del proponente.

La entidad conforme a la información recopilada en los balances del sector, toma la totalidad de los valores correspondientes a los índices de Rentabilidad sobre Patrimonio, los cuales al promediarse los valores nos da como resultado un índice de Rentabilidad sobre Patrimonio del **25%**; el cual es acorde al promedio del Sector y se encuentra ajustado a las necesidades que el SENA requiere.

2024	2023	2022	Promedio
0,349023358	0,24781018	0,160676797	0,25

RENTABILIDAD SOBRE PATRIMONIO - IGUAL O SUPERIOR A 0,25

Rentabilidad Sobre Activos

Utilidad Operacional / Activo Total, el cual determina la rentabilidad de los activos del proponente, es decir, la capacidad de generación de utilidad operacional por cada peso invertido en el activo. A mayor rentabilidad sobre activos, mayor es la rentabilidad del negocio y mejor la capacidad organizacional del proponente. Este indicador debe ser siempre menor o igual que el de rentabilidad sobre patrimonio.

Regional Bolívar
Ternera Km 1 Vía Turbaco, Cartagena, Bolívar.
PBX (57 7) 6800600 Ext. 73202





La entidad conforme a la información recopilada en los balances del sector, toma la totalidad de los valores correspondientes a los índices de Rentabilidad sobre Activos, los cuales al promediarse los valores nos da como resultado un índice de Rentabilidad sobre Activos del **15%**; el cual es acorde al promedio del Sector y se encuentra ajustado a las necesidades que el SENA requiere.

2024	2023	2022	Promedio
0,20373282	0,150815489	0,101355669	0,152

RENTABILIDAD SOBRE ACTIVO - IGUAL O SUPERIOR A 15%

INDICADOR	RANGO REQUERIDO EN EL PROCESOD E CONTRATACIÓN
Índice de Liquidez	Mayor o igual a 1,9
Índice de Endeudamiento	Menor o igual a 39%
Razón de cobertura de intereses	Mayor o igual a 12
Rentabilidad sobre patrimonio	Mayor o igual a 25%
Rentabilidad sobre activos	Mayor o igual a 15%

3.2 VALOR ESTIMADO DEL CONTRATO/ PRESUPUESTO OFICIAL

De conformidad con lo establecido en el numeral 4° del artículo 2.2.1.1.2.1.1., del Decreto 1082 de 2015, en concordancia con lo preceptuado en el Manual de Contratación Administrativa del SENA, en la que se establecieron las directrices para la elaboración de Estudios de Mercado y Estudios Previos respectivamente, donde se indica que se podrán usar para establecer el valor estimado del contrato: estudio de mercado, revisión de base de datos, análisis de precios históricos; por lo que se procedió a realizar el estudio de mercado solicitando a los interesados participar con sus precotizaciones a través del portal del SECOP II en el módulo de “Solicitud de Información a los Proveedores”, No. SP-BLV-DIR-014-2026, en el siguiente <https://community.secop.gov.co/Public/Tendering/ContractNoticePhases/View?PPI=CO1.PPI.47726098&isFromPublicArea=True&isModal=False>, dentro de las cuales NO se recibieron cotizaciones en el plazo señalado.

Sin embargo, a través del correo electrónico contrataciondirboliv@sena.edu.co se recibieron tres (3) cotizaciones de DISTRIBUIDORA FULL SERVICE S.A.S.EVENTO LOLA / EMILLY LLERENA GUTIERREZ y CATERING & EVENTOS /MARIA ARIZA MENDOZA., así:

N°	RAZÓN SOCIAL	VALOR DE LA COTIZACION
1	DISTRIBUIDORA FULL SERVICE S.A.S	\$1.107.639.775
2	EVENTO LOLA / EMILLY LLERENA GUTIERREZ	\$1.130.244.669
3	CATERING & EVENTOS /MARIA ARIZA MENDOZA	\$ 1.130.244.669

Ver Anexo: Cotizaciones

Regional Bolívar
Ternera Km 1 Vía Turbaco, Cartagena, Bolívar.
PBX (57 7) 6800600 Ext. 73202





Para determinar el valor estimado del contrato para la vigencia 2026, se tuvo en cuenta:

- La Disponibilidad Presupuestal de la vigencia 2026
- Las actividades autorizadas por el Comité de Bienestar relacionadas con apoyo logístico
- El valor unitario cotizado, teniendo en cuenta las precotizaciones recibidas, las cuales permitieron su comparación.
- Estimado de funcionarios que asistirán a las diferentes actividades

Por lo tanto, para efectos de la determinación de los valores máximos a ofertar por servicios a ofrecer a la entidad con observancia de los principios de transparencia y responsabilidad, decidió para el presente proceso calcular el promedio unitario de los valores cotizados.

Es de precisar que, el requerimiento inicial se realizó por cantidades de funcionarios pero que no es posible adquirir la totalidad de las actividades solicitadas puesto que, al realizarse el análisis de precios, (ANEXO 2. ESTUDIO DE MERCAD) se estableció que no se cuenta con los recursos económicos suficientes en el rubro indicado para esta contratación, teniendo en cuenta que se la Entidad recibe recursos en una como una bolsa para el Plan de Bienestar Social e Incentivos 2026 y corresponde a la Entidad la distribución óptima de dichos recursos. Por lo tanto, el SENA se reserva el derecho de ampliar o disminuir la cantidad de funcionarios que asistan a cada una de las actividades contempladas, siempre y cuando no sobrepase el presupuesto oficial estimado para la contratación.

Por consiguiente, la propuesta debe ser presentada en valores unitarios para que una vez conocido al proponente adjudicatario con el menor precio ofertado la entidad proceda a aumentar las cantidades de acuerdo a las necesidades y de conformidad con los valores por él ofertados hasta agotar el monto total de la partida presupuestal asignada para el presente proceso de selección o hasta suplir la necesidad

Cabe resaltar que en este proceso los ítems y sus valores unitarios servirán de referencia para: (i) Determinar la oferta de menor valor en razón de la sumatoria de los valores unitarios ofertados y en virtud de ello realizar la evaluación económica, y (ii) Realizar el seguimiento y vigilancia a la ejecución del contrato por parte del supervisor.

Teniendo en cuenta los recursos destinados para el presente proceso y por necesidades del servicio se asignará como presupuesto oficial la suma de **NOVECIENTOS SESENTA MIL MILLONES DE PESOS \$960.000.000 M/CTE IVA INCLUIDO** (Ver Anexo 2. Estudio de Mercado), tomando como base el cálculo del promedio de los valores unitarios cotizados, los cuales están amparados con el Certificado de Disponibilidad Presupuestal No. 5026 de 2026

JAIME TORRADO CASADIEGOS
Director Regional

Proyectó: Marlys Maria Martinez Oliva – Profesional G03 – Apoyo contratación 

Revisó Jurídica: Alejandro Robledo Fernandez – Abogado Grupo de Apoyo Administrativo Mixto

Regional Bolívar
Ternera Km 1 Vía Turbaco, Cartagena, Bolívar.
PBX (57 7) 6800600 Ext. 73202

