

ANEXO 1 — ANEXO TÉCNICO INTERVENTORÍA			
INTERVENTORÍA DE OBRA PÚBLICA DE INFRAESTRUCTURA DE TRANSPORTE – VERSIÓN 3			
Código	CCE-EICP-IDI-22	Página	1 de 77
Versión No.	3		

CMA-DEO-SGI-010-2026

## ANEXO 1 ANEXO TÉCNICO INTERVENTORÍA

**“INTERVENTORÍA INTEGRAL PARA LA GESTION VIAL INTEGRAL DE LAS CARRETERAS: SANTUARIO - CRUCE RUTA 45 (CAÑO ALEGRE), RUTA 6005; HOYO RICO - LOS LLANOS, RUTA 2510; LOS LLANOS - TARAZÁ, RUTA 2511; TARAZÁ – CAUCASIA, RUTA 2512; Y LA PINTADA - MEDELLÍN (AUTOPISTA SUR), RUTA 2509 (INCLUYE ENLACE CON LA AVENIDA REGIONAL EN SABANETA), EN EL DEPARTAMENTO DE ANTIOQUIA”**

### 1. DESCRIPCIÓN GENERAL DEL PROYECTO A REALIZAR LA INTERVENTORÍA

En atención a las necesidades de inversión en infraestructura con destino a la construcción, mejoramiento y mantenimiento vial para atender la creciente demanda en cuanto a la movilización del transporte de carga y de pasajeros y para el desarrollo de las regiones como base de la generación de oportunidades de crecimiento económico y mejora en la calidad de vida para la ciudadanía, el Ministerio de Transporte y el INVIAS han considerado pertinente realizar inversiones en la infraestructura vial que permitan el cumplimiento de metas físicas y fortalezcan la presencia del Estado en las regiones del país, así como también la consolidación de la red vial nacional favoreciendo conexiones estratégicas en y entre las regiones de Colombia desde el punto de vista logístico, geográfico, social, de seguridad, soberanía y economía.

El Instituto Nacional de Vías - INVÍAS es un Establecimiento Público del Orden Nacional, adscrito al Ministerio de Transporte, creado por el Decreto 2171 del 30 de diciembre de 1992, habiéndose modificado su estructura mediante el Decreto 1292 de 2021, señalando como objeto: *“La ejecución de las políticas, estrategias, planes, programas y proyectos de la infraestructura no concesionada de la Red Vial Nacional de carreteras primaria y terciaria, férrea, fluvial y de la infraestructura marítima, de acuerdo con los lineamientos dados por el Ministerio de Transporte”*

El Plan Nacional de Desarrollo 2022 – 2026 *“Colombia, potencia mundial de la vida”*, resalta que existen regiones del país que no disponen de una adecuada accesibilidad y conectividad vial, aérea o fluvial para transporte de alimentos. Se debe mejorar el acceso físico a los alimentos por medio de cadenas de suministros eficientes, digitales y el desarrollo de infraestructura de transporte.

En el mismo sentido, se considera de vital importancia para el desarrollo del país la configuración de una red de carreteras que atienda a su vez los corredores de mayor movilidad, las vías intermedias y las vías de acceso, así como también que el desarrollo de la infraestructura de transporte contribuye a conseguir mayor equidad y a consolidar la presencia del Estado en el territorio.

Así, el gobierno nacional a través del Ministerio de Transporte y el Instituto Nacional de Vías realizó la priorización de recursos para la ejecución del proyecto que tiene por objeto: **“GESTIÓN VIAL INTEGRAL DE LAS CARRETERAS: SANTUARIO - CRUCE RUTA 45 (CAÑO ALEGRE), RUTA 6005; HOYO RICO - LOS LLANOS, RUTA 2510; LOS LLANOS - TARAZÁ, RUTA 2511; TARAZÁ – CAUCASIA, RUTA 2512; Y LA PINTADA - MEDELLÍN (AUTOPISTA SUR), RUTA 2509 (INCLUYE ENLACE CON LA AVENIDA REGIONAL EN SABANETA), EN EL DEPARTAMENTO DE ANTIOQUIA.”**

El inciso segundo del numeral 1º del artículo 32 de la Ley 80 de 1993 impone:

**“INTERVENTORÍA INTEGRAL PARA LA GESTION VIAL INTEGRAL DE LAS CARRETERAS: SANTUARIO - CRUCE RUTA 45 (CAÑO ALEGRE), RUTA 6005; HOYO RICO - LOS LLANOS, RUTA 2510; LOS LLANOS - TARAZÁ, RUTA 2511; TARAZÁ – CAUCASIA, RUTA 2512; Y LA PINTADA - MEDELLÍN (AUTOPISTA SUR), RUTA 2509 (INCLUYE ENLACE CON LA AVENIDA REGIONAL EN SABANETA), EN EL DEPARTAMENTO DE ANTIOQUIA”**

INSTITUTO NACIONAL DE VÍAS

Código:	CCE-EICP-IDI-22	Versión:	3
---------	-----------------	----------	---

ANEXO 1 — ANEXO TÉCNICO INTERVENTORÍA			
INTERVENTORÍA DE OBRA PÚBLICA DE INFRAESTRUCTURA DE TRANSPORTE – VERSIÓN 3			
<b>Código</b>	CCE-EICP-IDI-22	<b>Página</b>	2 de 77
<b>Versión No.</b>	3		

“(…) En los contratos de obra que hayan sido celebrados como resultado de un proceso de licitación pública, la interventoría deberá ser contratada con una persona independiente de la entidad contratante y del contratista, quien responderá por los hechos y omisiones que le fueren imputables en los términos previstos en el artículo 53 del presente estatuto (…).” (La subraya no es del texto)

De igual manera el inciso 3 del artículo 83 de la Ley 1474 de 2011 dispone:

*ARTÍCULO 83. Supervisión e interventoría contractual. Con el fin de proteger la moralidad administrativa, de prevenir la ocurrencia de actos de corrupción y de tutelar la transparencia de la actividad contractual, las entidades públicas están obligadas a vigilar permanentemente la correcta ejecución del objeto contratado a través de un supervisor o un interventor, según corresponda.*

(…)

*La interventoría consistirá en el seguimiento técnico que sobre el cumplimiento del contrato realice una persona natural o jurídica contratada para tal fin por la Entidad Estatal, cuando el seguimiento del contrato suponga conocimiento especializado en la materia, o cuando la complejidad o la extensión del mismo lo justifiquen. No obstante, lo anterior cuando la entidad lo encuentre justificado y acorde a la naturaleza del contrato principal, podrá contratar el seguimiento administrativo, técnico, financiero, contable, jurídico del objeto o contrato dentro de la interventoría.*

Así las cosas, el INSTITUTO NACIONAL DE VIAS, de conformidad con las obligaciones consignadas, requiere adelantar la contratación de la Interventoría que tiene por objeto: “INTERVENTORÍA INTEGRAL PARA LA GESTION VIAL INTEGRAL DE LAS CARRETERAS: SANTUARIO - CRUCE RUTA 45 (CAÑO ALEGRE), RUTA 6005; HOYO RICO - LOS LLANOS, RUTA 2510; LOS LLANOS - TARAZÁ, RUTA 2511; TARAZÁ – CAUCASIA, RUTA 2512; Y LA PINTADA - MEDELLÍN (AUTOPISTA SUR), RUTA 2509 (INCLUYE ENLACE CON LA AVENIDA REGIONAL EN SABANETA), EN EL DEPARTAMENTO DE ANTIOQUIA”

De acuerdo con los informes trimestrales de octubre – diciembre: INFORME TRIMESTRAL DIC 2025, SECTOR 1 e INFORME TRIMESTRAL DIC 25 SECTOR 2, de la administración vial y la territorial Antioquia del Instituto Nacional de Vías, se ha identificado la necesidad de intervenir la carretera, la cual cuenta con pavimento en mal estado, presentando gran cantidad de daños significativos que muestran una estructura de la carpeta asfáltica muy fatigada, con escasa vida residual, reflejándose en una carpeta bastante deteriorada y la formación permanente de gran cantidad de deformaciones y baches que han disminuido considerablemente el nivel de servicio que se presta a los usuarios generando en algunos casos sitios con alto potencial de accidentalidad por la profundidad de los mismos.

El proyecto tiene como objetivos fundamentales mejorar la infraestructura vial para incrementar la competitividad, promover el crecimiento económico, disminuir significativamente los costos de operación vehicular, mejorar la dinámica de comercialización de productos y/o servicios desde y hacia la región, así como del turismo, desarrollo socioeconómico a nivel regional y nacional, con el consecuente mejoramiento de la calidad de vida de los habitantes y de los usuarios de la(s) vía(s) objeto de atención

Es necesario velar por un adecuado estado de las vías, es por esto que se han identificado algunos sitios que deben ser tenidos en cuenta y si es posible programar una atención oportuna para de esta manera evitar daños más representativos de la vía o en el peor de los casos accidentes que pongan en riesgo la integridad física de sus usuarios.

“INTERVENTORÍA INTEGRAL PARA LA GESTION VIAL INTEGRAL DE LAS CARRETERAS: SANTUARIO - CRUCE RUTA 45 (CAÑO ALEGRE), RUTA 6005; HOYO RICO - LOS LLANOS, RUTA 2510; LOS LLANOS - TARAZÁ, RUTA 2511; TARAZÁ – CAUCASIA, RUTA 2512; Y LA PINTADA - MEDELLÍN (AUTOPISTA SUR), RUTA 2509 (INCLUYE ENLACE CON LA AVENIDA REGIONAL EN SABANETA), EN EL DEPARTAMENTO DE ANTIOQUIA”

INSTITUTO NACIONAL DE VIAS

<b>Código:</b>	CCE-EICP-IDI-22	<b>Versión:</b>	3
----------------	-----------------	-----------------	---

ANEXO 1 — ANEXO TÉCNICO INTERVENTORÍA			
INTERVENTORÍA DE OBRA PÚBLICA DE INFRAESTRUCTURA DE TRANSPORTE – VERSIÓN 3			
Código	CCE-EICP-IDI-22	Página	3 de 77
Versión No.	3		

Dichas actividades, en conjunto con la implementación de posibles mejoras en cuanto a las obras de señalización y seguridad vial del proyecto, se encuentran encaminadas a garantizar la seguridad vial y atención a los usuarios de la infraestructura de carretera para el adecuado funcionamiento de la misma, disponiendo en todo momento de personal suficiente e idóneo, capacidad logística y operativa para atender de inmediato cualquier eventualidad que se presente en el corredor, garantizando la transitabilidad en el mismo.

Desde la Subdirección de Gestión Integral de Carreteras – SGI, y conforme a la verificación realizada en el marco de sus competencias, se evidencia que actualmente se encuentra vigente el contrato No. 1588-2025 cuyo objeto corresponde:

“GESTIÓN, OPERACIÓN Y MANTENIMIENTO INTEGRAL (incluye mantenimiento rutinario) EN LAS CARRETERAS: SANTUARIO - CRUCE RUTA 45 (caño Alegre) PR3+0000 - PR135+0600 RUTA 6005, HOYO RICO - LOS LLANOS (PR 52+0474-PR87+1295) RUTA 2510, LOS LLANOS - TARAZÁ (PR 0+0000- PR124+0705) RUTA 2511, TARAZÁ - CAUCASIA (PR0+0000-PR63+0996) RUTA 2512 Y LA PINTADA - MEDELLÍN (autopista sur) PR 64+0000 - PR 72+0084 RUTA 2509 (INCLUYE ENACE CON LA AVENIDA REGIONAL EN SABANETA), incluye la construcción del PUENTE PEATONAL LA TABLAZA, EN EL DEPARTAMENTO DE ANTIOQUIA), el cual, de acuerdo con la información registrada en la plataforma SECOP II, presenta como fecha de terminación el 31 de marzo de 2026, actualmente se está tramitando prórroga para dicho contrato con el fin de darle terminación el 30 de junio.

## 2. DETALLE DEL PROYECTO AL CUAL SE REALIZARÁ LA INTERVENTORÍA

A continuación, se presentan los datos del proceso al cual se realizará interventoría:

**Objeto Proceso Selección de obra: “GESTIÓN VIAL INTEGRAL DE LAS CARRETERAS: SANTUARIO - CRUCE RUTA 45 (CAÑO ALEGRE), RUTA 6005; HOYO RICO - LOS LLANOS, RUTA 2510; LOS LLANOS - TARAZÁ, RUTA 2511; TARAZÁ – CAUCASIA, RUTA 2512; Y LA PINTADA - MEDELLÍN (AUTOPISTA SUR), RUTA 2509 (INCLUYE ENLACE CON LA AVENIDA REGIONAL EN SABANETA), EN EL DEPARTAMENTO DE ANTIOQUIA.”**, dicho proceso de selección ha sido adelantado por el Instituto Nacional de Vías.

- Número del proceso: **LP-DEO-SGI-010-2026**

Enlace SECOP II:

<https://community.secop.gov.co/Public/Tendering/OpportunityDetail/Index?noticeUID=CO1.NTC.10347922&isFromPublicArea=True&isModal=False>

Recomendaciones:

- Ingresar al Enlace arriba relacionado.
- Digitar en Entidades Estatales Instituto Nacional de Vías.
- En el campo “Numero de Proceso”, digitar el consecutivo del proceso de obra ya enunciado.

### 2.1 Alcance

El contratista será responsable, durante toda la vigencia del proyecto, de la ejecución integral de la gestión y el mantenimiento vial del corredor objeto del contrato. Esto comprende la realización de actividades de mantenimiento rutinario y mantenimiento periódico en la red vial y en las estructuras de

“INTERVENTORÍA INTEGRAL PARA LA GESTION VIAL INTEGRAL DE LAS CARRETERAS: SANTUARIO - CRUCE RUTA 45 (CAÑO ALEGRE), RUTA 6005; HOYO RICO - LOS LLANOS, RUTA 2510; LOS LLANOS - TARAZÁ, RUTA 2511; TARAZÁ – CAUCASIA, RUTA 2512; Y LA PINTADA - MEDELLÍN (AUTOPISTA SUR), RUTA 2509 (INCLUYE ENLACE CON LA AVENIDA REGIONAL EN SABANETA), EN EL DEPARTAMENTO DE ANTIOQUIA”

INSTITUTO NACIONAL DE VÍAS

Código:	CCE-EICP-IDI-22	Versión:	3
---------	-----------------	----------	---

ANEXO 1 — ANEXO TÉCNICO INTERVENTORÍA				
INTERVENTORÍA DE OBRA PÚBLICA DE INFRAESTRUCTURA DE TRANSPORTE – VERSIÓN 3				
<b>Código</b>	CCE-EICP-IDI-22	<b>Página</b>	4 de 77	
<b>Versión No.</b>	3			

puentes, priorizando aquellos tramos y elementos previamente caracterizados que requieran mayor nivel de intervención, conforme a la verificación y análisis de los informes de administración vial suministrados por el INVIAS, los cuales servirán de base para la validación técnica y la adecuada gestión de los recursos.

De igual manera, incluye la atención de sitios críticos mediante la ejecución de obras de ingeniería necesarias, la implementación y mantenimiento de la señalización y de las condiciones de seguridad vial, la prestación de servicios al usuario, así como las actividades de prevención y atención de emergencias. Asimismo, el contratista deberá adelantar las acciones relacionadas con sostenibilidad, gestión ambiental, social y predial, garantizando el cumplimiento de las obligaciones normativas y contractuales aplicables.

Todas estas actividades deberán ejecutarse en función de la disponibilidad de los recursos asignados al proyecto y en el marco de la gestión integral del corredor vial en los tramos definidos, de conformidad con lo establecido en la totalidad de los apéndices y documentos que hacen parte del proceso de contratación, asegurando la adecuada ejecución y culminación del proyecto.

El alcance contempla la intervención en los siguientes tramos de los sectores anteriormente descritos así:

### **SECTOR 1:**

A continuación, las Tabla No. 2 y 3 presenta el estado de la red de pavimento, expresado en kilómetros, correspondiente a tramos que se encuentran en condición regular y mala. Estas secciones viales deberán ser caracterizadas por el contratista y la interventoría, bajo la supervisión del Instituto, con el fin de priorizar las intervenciones y orientar la destinación de los recursos de la manera más eficiente, en concordancia con el objeto del proceso:

*Tabla 1. Informe de estado del pavimento en km de los tramos viales del Sector 1.*

No.	RUTA	CODIGO TRAMO	TRAMO	PR INICIAL	PR FINAL	SECTOR	RED CON PAVIMENTO.				
							Muy bueno	Bueno	Regular	Malo	Muy Malo
	Descripción:										
1	6005	5505	Santuario- Cruce Ruta 45 (Caño Alegre)	3+000	135+0600	Na	0,00	0,00	40,00	75,00	0,00

Ahora bien, respecto a los puentes identificados en los informes de administración vial, el contratista de obra deberá realizar su caracterización técnica y establecer la priorización de intervención de las patologías y daños críticos, con el fin de garantizar la estabilidad estructural y la seguridad de la infraestructura. Estas actividades deberán ejecutarse en función de la disponibilidad de recursos, bajo la supervisión de la interventoría y en articulación con el cliente.

o **Puentes en estado crítico – Prioridad alta (Sector 1)**

- ✓ **Cocorná:**  
PR 18+0180 – 18+0265; Longitud: 85 m; Corredor: Santuario – San Luis: Falla en **estribos/aletas**
- ✓ **La Guinea** PR 21+0310 – 21+0329; Longitud: 19 m Corredor: Santuario – San Luis: Falla en **barandas**
- ✓ **Calderas I**  
PR 42+0800 – 42+0825; Longitud: 25 m; Corredor: Santuario – San Luis: Falla en **vigas/losas**
- ✓ **La Holanda**  
PR 49+0309 – 49+0335; Longitud: 26 m Corredor: Santuario – San Luis: Falla en **vigas/losas**

“INTERVENTORÍA INTEGRAL PARA LA GESTION VIAL INTEGRAL DE LAS CARRETERAS: SANTUARIO - CRUCE RUTA 45 (CAÑO ALEGRE), RUTA 6005; HOYO RICO - LOS LLANOS, RUTA 2510; LOS LLANOS - TARAZÁ, RUTA 2511; TARAZÁ – CAUCASIA, RUTA 2512; Y LA PINTADA - MEDELLÍN (AUTOPISTA SUR), RUTA 2509 (INCLUYE ENLACE CON LA AVENIDA REGIONAL EN SABANETA), EN EL DEPARTAMENTO DE ANTIOQUIA”

INSTITUTO NACIONAL DE VÍAS

<b>Código:</b>	CCE-EICP-IDI-22	<b>Versión:</b>	3
----------------	-----------------	-----------------	---

ANEXO 1 — ANEXO TÉCNICO INTERVENTORÍA			
INTERVENTORÍA DE OBRA PÚBLICA DE INFRAESTRUCTURA DE TRANSPORTE – VERSIÓN 3			
Código	CCE-EICP-IDI-22	Página	5 de 77
Versión No.	3		

- ✓ **El Caminito**  
PR 49+0400 – 49+0431 Longitud: 31 m; Corredor: Santuario – San Luis: Falla en **vigas/losas**
- Puentes críticos – Tramo San Luis – Puerto Triunfo
  - ✓ **Las Palmeras**  
PR 50+0730 – 50+0751; Longitud: 21 m: Falla en **vigas/losas**
  - ✓ **La Tebaida**  
PR 53+0650 – 53+0696; Longitud: 46 m: Falla en **vigas/losas**
  - ✓ **La Linda**  
PR 58+0848 – 58+0880; Longitud: 32 m: Falla en **vigas/losas**
  - ✓ **Costa Rica**  
PR 66+0639 – 66+0715, Longitud: 76 m: Falla en **vigas/losas**
  - ✓ **Río Samaná**  
PR 71+0640 – 71+0800; Longitud: 160 m: Falla en **estribos/aletas** (alto impacto estructural)
  - ✓ **El Pescador**  
PR 73+0180 – 73+0224; Longitud: 44 m: Falla en **vigas/losas**
  - ✓ **La Suiza**  
PR 91+0090 – 91+0156, Longitud: 66 m: Falla en **vigas/losas**
  - ✓ **Río Claro**  
PR 94+0780 – 94+0877, Longitud: 97 m: Falla en **vigas/losas**

## SECTOR 2:

Tabla 2. Relación de los tramos viales- Estado general del pavimento en km

No.	RUTA	CODIGO TRAMO	TRAMO	PR INICIAL	PR FINAL	SECTOR	RED CON PAVIMENTO.				
							Muy bueno	Bueno	Regular	Malo	Muy Malo
			Descripción:								
2	25	2510	Hoyo Rico- Los Llanos	52+0474	87+1295	Na	0,00	0,00	20,00	00,00	0,00
3	25	2511	Llanos- Taraza	0+0000	124+0705	Na	0,00	4,08	37,04	13,91	0,00
4	25	2512	Taraza- Caucasia	0+0000	63+0996	Na	0,00	0,00	2,50	0,00	0,00
5	25	2509	La Pintada, primavera - Ancón Sur- Medellín (Autopista Sur)	64+000	72+0084	Aguaclara - Río de Oro	0,00	12,00	6,78	0,00	0,00

## SECTOR 2:

Puentes en estado crítico – Prioridad alta (Sector 1)

- ✓ **Río Medellín II:**  
PR 64+0300 – 64+0394; Longitud: 93,8 m; Corredor: La Pintada – Medellín (Vía 2509): Falla en **vigas/losa** (afectación estructural); Requiere: reemplazo de juntas y reparación de carpeta asfáltica- **Alta prioridad** por longitud y condición estructural
- ✓ **Puerto Valdivia:**  
PR 82+0057 – 82+0298; Longitud: 240,6 m; Corredor: Los Llanos – Tarazá (Vía 2511); Falla en **vigas/losa**: Requiere: reparación de losa superior, pavimento y andén- **Prioridad muy alta** (puente de gran longitud y alto impacto)
- ✓ **Yarumalito 1:**  
PR 21+0704 – 21+0720, Longitud: 15,8 m; Corredor: Los Llanos – Tarazá (Vía 2511): Falla en

“INTERVENTORÍA INTEGRAL PARA LA GESTIÓN VIAL INTEGRAL DE LAS CARRETERAS: SANTUARIO - CRUCE RUTA 45 (CAÑO ALEGRE), RUTA 6005; HOYO RICO - LOS LLANOS, RUTA 2510; LOS LLANOS - TARAZÁ, RUTA 2511; TARAZÁ – CAUCASIA, RUTA 2512; Y LA PINTADA - MEDELLÍN (AUTOPISTA SUR), RUTA 2509 (INCLUYE ENLACE CON LA AVENIDA REGIONAL EN SABANETA), EN EL DEPARTAMENTO DE ANTIOQUIA”

INSTITUTO NACIONAL DE VÍAS

Código:	CCE-EICP-IDI-22	Versión:	3
---------	-----------------	----------	---

ANEXO 1 — ANEXO TÉCNICO INTERVENTORIA			
INTERVENTORIA DE OBRA PÚBLICA DE INFRAESTRUCTURA DE TRANSPORTE – VERSIÓN 3			
<b>Código</b>	CCE-EICP-IDI-22	<b>Página</b>	6 de 77
<b>Versión No.</b>	3		

**vigas/losa:** Requiere: inspección especial, reparación de muro y evaluación estructural-  
**Prioridad alta** por riesgo asociado al incremento de tránsito.

Con los recursos disponibles se pretende atender las vías con el consiguiente bienestar para los usuarios reflejado en la seguridad y comodidad del desplazamiento, para lo cual se adelantarán las obras prioritarias en los sectores que sean objeto de priorización.

Se dispondrá en todo momento de la capacidad operativa para atender emergencias de inmediato en los corredores relacionados.

Durante toda la vigencia del proyecto se deberá ejecutar la gestión vial integral de los corredores definidos, la cual comprende el desarrollo articulado de actividades de gestión técnica y operativa, mantenimiento rutinario, mantenimiento periódico, obras de prevención y atención de emergencias, servicios al usuario, sostenibilidad, así como la implementación y mantenimiento de la señalización y la seguridad vial.

En este marco, se incluye la atención de puentes mediante la ejecución de actividades de mantenimiento puntual, orientadas a la intervención de patologías identificadas (tales como juntas, barandas, losas, apoyos y demás elementos funcionales), priorizando aquellas estructuras que presenten mayores niveles de criticidad. Dichas intervenciones deberán planificarse y ejecutarse en función de la disponibilidad de los recursos asignados, garantizando la transitabilidad, la seguridad de los usuarios y la estabilidad de la infraestructura.

Todo lo anterior se desarrollará con fundamento en la gestión integral del corredor vial y en concordancia con las condiciones técnicas, operativas y contractuales establecidas para el proyecto

Seguidamente, se definen los lineamientos generales de las labores a realizar a cargo del Contratista de obra en desarrollo del Contrato, con los cuales se busca optimizar la gestión de las carreteras con resultados visibles de mejoramiento, conservación y sostenibilidad de las vías en un periodo de tiempo.

A partir de la Información técnica disponible y mediante el desarrollo de la Gestión vial del proyecto, se establecerá la línea base del estado general del corredor y necesidades de atención del mismo, y considerando los recursos del proyecto, se definirá el alcance definitivo de las obras a ejecutar y coordinación de sus procedimientos, la priorización de intervenciones en el(los) sector(es) de las vías a su cargo.

Los procedimientos de acción tendientes a cumplir con las particularidades de la Gestión Vial deberán establecerse de manera coordinada con el Interventor y el INVIAS

- **Gestión Vial Integral.**

Durante la duración total del proyecto deberá ejecutarse la gestión vial integral del corredor, el cual incluye la ejecución de actividades de mantenimiento rutinario, mantenimiento periódico, atención de sitios críticos, señalización y seguridad vial, servicios al usuario, prevención y atención de emergencias, y sostenibilidad, en los tramos que se definan para tal fin; todo lo anterior de acuerdo a la disponibilidad de recursos asignados al proyecto y con fundamento en la gestión operativa del corredor vial.

Seguidamente, se definen los lineamientos generales de las labores de gestión y mantenimiento vial integral a cargo del contratista de obra en desarrollo del contrato, con los cuales se busca optimizar la gestión de las carreteras con resultados visibles de mejoramiento, conservación y sostenibilidad de las vías en un periodo de tiempo.

“INTERVENTORIA INTEGRAL PARA LA GESTION VIAL INTEGRAL DE LAS CARRETERAS: SANTUARIO - CRUCE RUTA 45 (CAÑO ALEGRE), RUTA 6005; HOYO RICO - LOS LLANOS, RUTA 2510; LOS LLANOS - TARAZÁ, RUTA 2511; TARAZÁ – CAUCASIA, RUTA 2512; Y LA PINTADA - MEDELLÍN (AUTOPISTA SUR), RUTA 2509 (INCLUYE ENLACE CON LA AVENIDA REGIONAL EN SABANETA), EN EL DEPARTAMENTO DE ANTIOQUIA”

INSTITUTO NACIONAL DE VÍAS

<b>Código:</b>	CCE-EICP-IDI-22	<b>Versión:</b>	3
----------------	-----------------	-----------------	---

ANEXO 1 — ANEXO TÉCNICO INTERVENTORÍA			
INTERVENTORÍA DE OBRA PÚBLICA DE INFRAESTRUCTURA DE TRANSPORTE – VERSIÓN 3			
<b>Código</b>	CCE-EICP-IDI-22	<b>Página</b>	7 de 77
<b>Versión No.</b>	3		

A partir de la información técnica disponible y mediante el desarrollo de la gestión vial del proyecto, se establecerá la línea base del estado general del corredor y necesidades de atención de este y considerando los recursos asignados para la(s) vigencia(s) presupuestal(es) del proyecto, se definirá el alcance definitivo de las obras a ejecutar y coordinación de sus procedimientos, la priorización de intervenciones en el(los) sector(es) de vía a su cargo.

Los procedimientos de acción tendientes a cumplir con las particularidades de la gestión y mantenimiento vial integral deberán establecerse de manera coordinada con el interventor y el INVIAS.

- **Gestión Técnica y Operativo.**

Rige lo establecido en el numeral 5.1. GESTIÓN TÉCNICA Y OPERATIVA del MANUAL DE GESTIÓN VIAL INTEGRAL SECTOR VIAL NO CONCESIONADO VERSIÓN 1, documento integral del presente proceso; para lo cual se deberá desarrollar para la totalidad de las vías que conforman el proyecto.

- **Mantenimiento rutinario**

Rige lo establecido en el Numeral 5.3. MANTENIMIENTO RUTINARIO de GESTIÓN TÉCNICA Y OPERATIVA del MANUAL DE GESTIÓN VIAL INTEGRAL SECTOR VIAL NO CONCESIONADO VERSIÓN 1, documento integral del presente proceso y aplica para las vías que han sido objeto de sectorización y priorización como se estima a continuación:

Tabla 3. Tabla No. 1: Sectorización, frentes de trabajo y número de trabajadores mínimo – ítem mantenimiento rutinario.

Sector	No. De tramo	Cod de vía	Tramo	Tipo Calzada	PR INICIAL	PR FINAL	KMS	Personal mínimo por sector	Personal mínimo
Sector I	TRAMO 1	6005	Santuario - San Luis	Única	3+000	50+000	47,00	16	44
	TRAMO 2	6005	San Luis – Pto. Triunfo	Única	50+000	100+000	50,00	17	
	TRAMO 3	6005	Pto. Triunfo- Cruce Ruta 45 (caño Alegre)	Única	100+000	135+600	35,60	12	
Sector II	TRAMO 4	2509	Primavera- Medellín	Doble	64+000	72+084	8,08	5	61
	TRAMO 5	2510	Hoyo rico- Los Llanos	Única	52+474	84+370	31,90	8	
	TRAMO 6	2510	Hoyo rico- Los Llanos	Única	84+370	87+1295	3,93	2	
	TRAMO 7	2511	Los Llanos- Taraza	Única	0+000	40+500	40,50	10	
	TRAMO 8	2511	Los Llanos- Taraza	Única	40+500	86+100	45,60	13	
	TRAMO 9	2511	Los Llanos- Taraza	Única	86+100	124+705	38,61	12	

“INTERVENTORÍA INTEGRAL PARA LA GESTIÓN VIAL INTEGRAL DE LAS CARRETERAS: SANTUARIO - CRUCE RUTA 45 (CAÑO ALEGRE), RUTA 6005; HOYO RICO - LOS LLANOS, RUTA 2510; LOS LLANOS - TARAZÁ, RUTA 2511; TARAZÁ – CAUCASIA, RUTA 2512; Y LA PINTADA - MEDELLÍN (AUTOPISTA SUR), RUTA 2509 (INCLUYE ENLACE CON LA AVENIDA REGIONAL EN SABANETA), EN EL DEPARTAMENTO DE ANTIOQUIA”

INSTITUTO NACIONAL DE VÍAS

<b>Código:</b>	CCE-EICP-IDI-22	<b>Versión:</b>	3
----------------	-----------------	-----------------	---

ANEXO 1 — ANEXO TÉCNICO INTERVENTORÍA INTERVENTORÍA DE OBRA PÚBLICA DE INFRAESTRUCTURA DE TRANSPORTE – VERSIÓN 3			
<b>Código</b>	CCE-EICP-IDI-22	<b>Página</b>	8 de 77
<b>Versión No.</b>	3		

	TRAMO 10	2512	Taraza-Caucasia	Única	0+000	7+000	7,00	2	
	TRAMO 11	2512	Taraza-Caucasia	Única	7+000	63+996	57,00	12	

De acuerdo con lo establecido en el numeral 5.3.1.7 PAGO DE ITEM DE MANTENIMIENTO RUTINARIO del MANUAL DE GESTIÓN VIAL INTEGRAL SECTOR VIAL NO CONCESIONADO VERSIÓN 1, para el año 2024 el costo directo km/año por tipo de terreno es:

Tabla 4. Valor KM. AÑO (No Incluye A.Í.U ni IVA)

AÑO	DESCRIPCION	TIPO TERRENO			
		I (PLANO)	II (ONDULADO)	III (MONTAÑOSO)	IV (ESCARPADO)
2026	VALOR KM. AÑO EN CALZADA SENCILLA (No incluye A.Í.U. ni IVA)	\$10.224.557,37	\$12.780.696,72	\$17.040.928,95	\$20.449.114,74
2026	VALOR KM.AÑO EN DOBLE CALZADA SIN CORTACESPED (No incluye A.Í.U ni IVA)	\$15.399.957,64	\$19.249.947,05	\$25.666.596,06	\$30.799.915,27
2026	VALOR KM.AÑO EN DOBLE CALZADA CON CORTACESPED TIPO TRACTOR (No incluye A.Í.U ni IVA)	\$17.181.184,05	\$21.476.480,06	\$28.635.306,75	\$34.362.368,10

**Nota 1:** El Costo obtenido constituye costo directo, que no incluye Costos Indirectos ni IVA.

**Nota 2:** Debe analizarse cada en particular y en función de las áreas de rocería, determinar la convivencia o no de usar equipo cortacésped, el cual mejora el rendimiento.

**Nota 3.** El INVIAS actualizará anualmente al vencimiento de los doce (12) meses transcurridos a partir de la fecha de iniciación del contrato (Anualidad), o del último ajuste efectuado, los costos correspondientes al Mantenimiento Rutinario del contrato, con base en la variación del IPC (Índice de Precios al Consumidor Total Nacional) publicado por el DANE a 31 de diciembre del año inmediatamente anterior a la fecha de aplicación del ajuste aquí indicado.

El valor del ítem de mantenimiento rutinario en el presupuesto oficial para el presente proceso se encuentra indicado en el formato de presupuesto de mantenimiento rutinario que forma parte de los pliegos de condiciones del proceso.

El valor de los COSTOS INDIRECTOS corresponde al 10% del valor total de los costos directos del ítem de mantenimiento rutinario. El valor total básico de mantenimiento rutinario corresponderá a la suma de los costos directos más los costos indirectos.

Para la liquidación del IVA de la actividad de mantenimiento rutinario se debe tener en cuenta que tributariamente el mantenimiento rutinario es considerado como servicios de mantenimiento de un bien o inmueble y por tanto a la luz del estatuto tributario los proponentes liquidaran el IVA sobre el valor básico.

- **Mantenimiento periódico.**

Rige lo establecido en el numeral 5.4 MANTENIMIENTO PERIÓDICO del MANUAL DE GESTIÓN VIAL INTEGRAL SECTOR VIAL NO CONCESIONADO VERSIÓN 1, y se deberá desarrollar para la totalidad de las vías que conforman el proyecto.

“INTERVENTORÍA INTEGRAL PARA LA GESTIÓN VIAL INTEGRAL DE LAS CARRETERAS: SANTUARIO - CRUCE RUTA 45 (CAÑO ALEGRE), RUTA 6005; HOYO RICO - LOS LLANOS, RUTA 2510; LOS LLANOS - TARAZÁ, RUTA 2511; TARAZÁ – CAUCASIA, RUTA 2512; Y LA PINTADA - MEDELLÍN (AUTOPISTA SUR), RUTA 2509 (INCLUYE ENLACE CON LA AVENIDA REGIONAL EN SABANETA), EN EL DEPARTAMENTO DE ANTIOQUIA”

INSTITUTO NACIONAL DE VÍAS

<b>Código:</b>	CCE-EICP-IDI-22	<b>Versión:</b>	3
----------------	-----------------	-----------------	---

ANEXO 1 — ANEXO TÉCNICO INTERVENTORÍA			
INTERVENTORÍA DE OBRA PÚBLICA DE INFRAESTRUCTURA DE TRANSPORTE – VERSIÓN 3			
<b>Código</b>	CCE-EICP-IDI-22	<b>Página</b>	9 de 77
<b>Versión No.</b>	3		

Se requiere atender las necesidades de mantenimiento preventivo, periódico, parcheo y/o bacheo a lo largo de las vías que conforman el proyecto, así como el refuerzo estructural y/o rehabilitación, incluyendo obras de mejoramiento y mantenimiento de la carpeta asfáltica, drenaje y seguridad vial en sectores y tramos discontinuos, atención de sitios críticos por amenaza de pérdida u obstrucción de la banca, y la atención de puentes que se requieran en los tramos que conforman el proyecto, de acuerdo con la disponibilidad presupuestal para la ejecución del Mantenimiento Periódico del corredor.

La priorización de los sectores y/o sitios críticos objeto de intervención será desarrollada en cumplimiento de la Gestión Operativa del Corredor por parte del Contratista, en coordinación con la Interventoría y el INVIAS a través de la dirección territorial del INVIAS designada que ejerza como supervisora, se deberá tener en cuenta las prioridades de intervención de estos y aquel o aquellos que puedan ser ejecutados con los recursos del contrato.

Así mismo, en el marco de las actividades de Mantenimiento Periódico se contempla la ejecución de la **REVISIÓN, AJUSTES Y/O ACTUALIZACIÓN Y/O MODIFICACIÓN Y/O COMPLEMENTACIÓN Y/O ELABORACIÓN DE ESTUDIOS Y DISEÑOS Y DISEÑOS DEL CÁLCULO DE LA ESTRUCTURA DEL PAVIMENTO Y/O CÁLCULOS ESTRUCTURALES Y/O DE OBRAS REQUERIDAS PARA GARANTIZAR LA ESTABILIDAD DE LA INFRAESTRUCTURA VIAL** (incluye diseños de traslado de redes).

- **Obras de prevención y atención de emergencias.**

Rige lo establecido en el numeral 5.6 PREVENCIÓN Y ATENCIÓN DE EMERGENCIAS VIALES del MANUAL DE GESTIÓN VIAL INTEGRAL SECTOR VIAL NO CONCESIONADO VERSIÓN 1, para la totalidad de las vías que conforman el proyecto. El Manual de Gestión Vial integral es un documento integral al presente proceso.

El contratista deberá estar en la capacidad técnica y operativa de atender de manera inmediata las emergencias viales que puedan presentarse durante la vigencia del contrato, con presencia de especialistas, personal operativo, maquinaria y los equipos que fueran necesarios y requeridos por la entidad en cuanto a cantidad y capacidad, so pena de incurrir en incumplimiento a sus obligaciones contractuales. Igualmente deberá gestionar de manera diligente y oportuna la consecución de zonas de depósito y demás autorizaciones que hubiere lugar.

**Nota:** El control de tráfico temporal (controladores de tráfico) y la señalización provisional necesarios para la ejecución de las obras será por cuenta y riesgo del contratista

- **Servicios al usuario.**

Rige lo establecido en el numeral 5.7 SERVICIOS DE ATENCION AL USUARIO DE LA VIA – SAU del MANUAL DE GESTIÓN VIAL INTEGRAL SECTOR VIAL NO CONCESIONADO VERSIÓN 1, y se deberá desarrollar para las siguientes vías:

- **SECTOR 1:**

“INTERVENTORÍA INTEGRAL PARA LA GESTION VIAL INTEGRAL DE LAS CARRETERAS: SANTUARIO - CRUCE RUTA 45 (CAÑO ALEGRE), RUTA 6005; HOYO RICO - LOS LLANOS, RUTA 2510; LOS LLANOS - TARAZÁ, RUTA 2511; TARAZÁ – CAUCASIA, RUTA 2512; Y LA PINTADA - MEDELLÍN (AUTOPISTA SUR), RUTA 2509 (INCLUYE ENLACE CON LA AVENIDA REGIONAL EN SABANETA), EN EL DEPARTAMENTO DE ANTIOQUIA”

INSTITUTO NACIONAL DE VÍAS

<b>Código:</b>	CCE-EICP-IDI-22	<b>Versión:</b>	3
----------------	-----------------	-----------------	---

ANEXO 1 — ANEXO TÉCNICO INTERVENTORIA			
INTERVENTORIA DE OBRA PÚBLICA DE INFRAESTRUCTURA DE TRANSPORTE – VERSIÓN 3			
<b>Código</b>	CCE-EICP-IDI-22	<b>Página</b>	10 de 77
<b>Versión No.</b>	3		

(GESTION VIAL INTEGRAL) Sector 1		ANTIOQUIA	6005	Santuario - Cruce Ruta 45 (Caño Alegre)	3+0000	135+0600
-------------------------------------	--	-----------	------	---	--------	----------

• **SECTOR 2:**

(GESTION VIAL INTEGRAL) Sector 2		ANTIOQUIA	2509	Primavera - Ancón Sur - Medellín	64+000	72+0084
		ANTIOQUIA	2510	Hoyo Rico - Los Llanos	52+0474	87+1295
		ANTIOQUIA	2511	Los Llanos - Tarazá	0+0000	124+0702
		ANTIOQUIA	2512	Tarazá - Caucasia	0+0000	63+0966

Para efectuar el servicio a los usuarios de la vía y disponer la atención de incidentes, accidentes y emergencias, el contratista dispondrá de mínimo de los siguientes elementos de operación, ubicados geográficamente en cercanías o en áreas aledañas a los peajes existentes en las vías anteriormente definidas, el servicio deberá prestarse las 24 horas del día.

**Equipos Mínimos requeridos.**

a. *Sector 1: Santuario - cruce ruta 45 (caño Alegre), ruta 6005:*

- Dos (2) AMBULANCIA TIPO TAM
- Una (1) GRÚA LIVIANA TIPO CAMA BAJA (CAPACIDAD MÍNIMA 4.5 TON)
- Una (1) GRÚA PARA MOVILIZAR VEHÍCULOS TIPO PESADO (GRÚA TIPO GANCHO) 30TN COMO MINIMO.
- Un (1) CARRO TALLER
- Una (1) OFICINA CENTRO DE ATENCION DE SERVICIOS AL USUARIO Y CENTRO DE CONTROL

b. Sector 2:

- Una (1) AMBULANCIA TIPO TAB
- Una (1) GRÚA LIVIANA TIPO CAMA BAJA (CAPACIDAD MÍNIMA 4.5 TON)
- Una (1) GRÚA PARA MOVILIZAR VEHÍCULOS TIPO PESADO (GRÚA TIPO GANCHO) 30TN COMO MINIMO.
- Una (1) OFICINA CENTRO DE ATENCION DE SERVICIOS AL USUARIO Y CENTRO DE CONTROL.

Nota 1: el INSTITUTO podrá solicitar la ampliación o reducción de las cantidades de equipos aquí descritos dispuestos en el proyecto, de acuerdo con las necesidades del corredor.

Nota 2: El Contratista deberá contar con personal de manera continua en el SAU - CCO, a fin de garantizarla operación de los Sistemas de Control e ITS presentes en el corredor vial.

“INTERVENTORIA INTEGRAL PARA LA GESTION VIAL INTEGRAL DE LAS CARRETERAS: SANTUARIO - CRUCE RUTA 45 (CAÑO ALEGRE), RUTA 6005; HOYO RICO - LOS LLANOS, RUTA 2510; LOS LLANOS - TARAZÁ, RUTA 2511; TARAZÁ – CAUCASIA, RUTA 2512; Y LA PINTADA - MEDELLÍN (AUTOPISTA SUR), RUTA 2509 (INCLUYE ENLACE CON LA AVENIDA REGIONAL EN SABANETA), EN EL DEPARTAMENTO DE ANTIOQUIA”

INSTITUTO NACIONAL DE VÍAS

<b>Código:</b>	CCE-EICP-IDI-22	<b>Versión:</b>	3
----------------	-----------------	-----------------	---

ANEXO 1 — ANEXO TÉCNICO INTERVENTORÍA			
INTERVENTORÍA DE OBRA PÚBLICA DE INFRAESTRUCTURA DE TRANSPORTE – VERSIÓN 3			
Código	CCE-EICP-IDI-22	Página	11 de 77
Versión No.	3		

La descripción y requisitos mínimos de los equipos aquí relacionados se presentan en el NUMERAL 5.7.7 PERSONAL Y VEHICULOS del manual de gestión vial integral.

### Forma de pago.

El pago por concepto de los servicios de operación se ejecutará por mes en las actas de obra con fundamento en la cantidad de meses que en el periodo de cada acta se certifique por parte del interventor sobre la disponibilidad de los equipos de operación en la vía y el cumplimiento por parte del contratista de las condiciones mínimas de servicios al usuario definidas en el presente apéndice.

En cualquier caso, el valor a pagar al contratista con respecto a la prestación de los servicios al usuario corresponderá a los valores mensuales ofertados por el contratista en su propuesta económica, aplicables a cualquier mes del año, para la prestación de los servicios al usuario, por cada unidad de equipo mínimo requerido para tal fin.

El pago incluirá los costos de todos y cada uno de los servicios, equipos y suministros descritos en el presente numeral que cumplan con lo establecido en el NUMERAL 5.7 SERVICIOS DE ATENCION AL USUARIO DE LA VIA – SAU del MANUAL DE GESTIÓN VIAL INTEGRAL SECTOR VIAL NO CONCESIONADO VERSIÓN 1 y en general todos los necesarios para la atención de los incidentes y/o accidentes que pudiesen presentarse en el corredor. El contratista deberá contemplar los mismos en la preparación de su oferta; por tanto, en el evento de que sean requeridos insumos o equipos adicionales, no representarán un costo para la entidad.

La prestación de servicios al usuario de ninguna manera será objeto de cobro al usuario, por cuanto se considera una obligación contractual y su reconocimiento se realiza de la manera estipulada en el presente numeral.

Para la liquidación del IVA de la actividad de servicios al usuario se debe tener en cuenta que corresponde a un servicio; por lo tanto, los proponentes liquidaran el IVA sobre el valor básico, el cual deberá incluir los gastos indirectos del contratista para la prestación de los servicios al usuario.

Nota 2: Las condiciones técnicas de operación de la vía, la entidad requiere la prestación de servicios de operación diferentes a los requeridos en el presente numeral o bien requiere realizar ajustes en el tiempo de disponibilidad de los mismos, el valor de dichos servicios será concertado de manera conjunta entre contratista e interventor y será sometido al INSTITUTO para su revisión y aprobación en caso de considerarse procedente.

Nota 3: El INVIAS actualizará anualmente al vencimiento de los doce (12) meses transcurridos a partir de la fecha de iniciación del contrato (Anualidad), o del último ajuste efectuado, los costos correspondientes Servicios De Atención al Usuario del contrato, con base en la variación del IPC (Índice de Precios al Consumidor Total Nacional) publicado por el DANE a 31 de diciembre del año inmediatamente anterior a la fecha de aplicación del ajuste aquí indicado.

- **Otras Obras de Ingeniería.**

Rige lo establecido en el numeral 5.5 OTRAS OBRAS DE INGENIERÍA del MANUAL DE GESTIÓN VIAL INTEGRAL SECTOR VIAL NO CONCESIONADO VERSIÓN 1, para las obras adicionales que pudiesen requerirse en cualquiera de las vías que conforman el proyecto, según el alcance establecido en el presente anexo, y a partir de la priorización de recursos que para tal fin se efectúe.

- **Actividades de señalización y seguridad vial.**

“INTERVENTORÍA INTEGRAL PARA LA GESTIÓN VIAL INTEGRAL DE LAS CARRETERAS: SANTUARIO - CRUCE RUTA 45 (CAÑO ALEGRE), RUTA 6005; HOYO RICO - LOS LLANOS, RUTA 2510; LOS LLANOS - TARAZÁ, RUTA 2511; TARAZÁ – CAUCASIA, RUTA 2512; Y LA PINTADA - MEDELLÍN (AUTOPISTA SUR), RUTA 2509 (INCLUYE ENLACE CON LA AVENIDA REGIONAL EN SABANETA), EN EL DEPARTAMENTO DE ANTIOQUIA”

INSTITUTO NACIONAL DE VÍAS

Código:	CCE-EICP-IDI-22	Versión:	3
---------	-----------------	----------	---

ANEXO 1 — ANEXO TÉCNICO INTERVENTORÍA			
INTERVENTORÍA DE OBRA PÚBLICA DE INFRAESTRUCTURA DE TRANSPORTE – VERSIÓN 3			
Código	CCE-EICP-IDI-22	Página	12 de 77
Versión No.	3		

Rige lo establecido en el numeral 5.8 SEÑALIZACIÓN Y SEGURIDAD VIAL del MANUAL DE GESTIÓN VIAL INTEGRAL SECTOR VIAL NO CONCESIONADO VERSIÓN 1, se deberá desarrollar para la totalidad de las vías que conforman el proyecto, así como verificar permanentemente el estado de la señalización vial, en conjunto con la interventoría y mantener el buen estado de estas en todo el corredor.

- **Sostenibilidad.**

Rige lo establecido en el numeral 5.10 GESTIÓN SOCIAL Y SOSTENIBILIDAD AMBIENTAL del MANUAL DE GESTIÓN VIAL INTEGRAL SECTOR VIAL NO CONCESIONADO VERSIÓN 1, en concordancia con lo establecido en el documento POLÍTICA DE SOSTENIBILIDAD PARA LA INFRAESTRUCTURA DE TRANSPORTE DEL INSTITUTO NACIONAL DE VÍAS- INVIAS, y se deberá desarrollar para la totalidad de las vías que conforman el proyecto.

### Principales Ítems de Pago

- Gestión Vial Integral
- Gestión técnica y operativa
- Mantenimiento rutinario
- Mantenimiento periódico
- Obras de prevención y atención de emergencias
- Servicios al usuario
- Otras obras de ingeniería
- Actividades de señalización y seguridad vial

**NOTA:** En todos los casos la priorización y requerimientos de los sectores a intervenir en forma definitiva se acordarán en su momento en coordinación con la Interventoría, conforme a la priorización dada por la entidad.

Además, el alcance del proyecto incluye el ítem de **REVISIÓN, AJUSTES Y/O ACTUALIZACIÓN Y/O MODIFICACIÓN Y/O COMPLEMENTACIÓN Y/O ELABORACIÓN DE ESTUDIOS Y DISEÑOS Y DISEÑOS DEL CÁLCULO DE LA ESTRUCTURA DEL PAVIMENTO Y/O CÁLCULOS ESTRUCTURALES Y/O DE OBRAS REQUERIDAS PARA GARANTIZAR LA ESTABILIDAD DE LA INFRAESTRUCTURA VIAL**

El concepto “ACTUALIZACIÓN DE DISEÑOS” no se ajusta sólo a esta definición, sino que abarca la revisión y/o ajuste y/o actualización y/o modificación y/o incorporación y/o optimización y/o complementación y/o unificación y/o adaptación y/o adecuaciones necesarias y suficiente sobre los diseños y/o documentos existentes, para llevar a cabo el objeto del contrato y para garantizar la continuidad de la transitabilidad por el corredor vial. La definición del alcance definitivo de las obras se determinará, entre otras, con fundamento en los resultados que arroje la REVISIÓN, AJUSTES Y/O ACTUALIZACIÓN Y/O MODIFICACIÓN Y/O COMPLEMENTACIÓN Y/O ELABORACIÓN DE ESTUDIOS Y DISEÑOS Y DISEÑOS DEL CÁLCULO DE LA ESTRUCTURA DEL PAVIMENTO Y/O CÁLCULOS ESTRUCTURALES Y/O DE OBRAS REQUERIDAS PARA GARANTIZAR LA ESTABILIDAD DE LA INFRAESTRUCTURA VIAL que realice el contratista de obra en el marco del desarrollo del contrato y de la disponibilidad de los recursos presupuestales. A su vez, el contratista de obra en esta etapa deberá revisar, analizar y proponer tres (3) alternativas a las actividades a ejecutar según el alcance contractual de la presente licitación pública para el cumplimiento de sus obligaciones, la implementación de Nuevas Tecnologías establecidas en la resolución 2451 del 15 de julio de 2022 o las demás que complementen, ajusten o deroguen a la normatividad vigente, para revisión y aprobación de ser el caso, por parte del Interventor. Se deberá tener en cuenta, que se implementará al menos una (1) de estas actividades, la cual deberá cumplir con alguno de los siguientes requerimientos, que buscan optimizar las obras a

“INTERVENTORÍA INTEGRAL PARA LA GESTIÓN VIAL INTEGRAL DE LAS CARRETERAS: SANTUARIO - CRUCE RUTA 45 (CAÑO ALEGRE), RUTA 6005; HOYO RICO - LOS LLANOS, RUTA 2510; LOS LLANOS - TARAZÁ, RUTA 2511; TARAZÁ – CAUCASIA, RUTA 2512; Y LA PINTADA - MEDELLÍN (AUTOPISTA SUR), RUTA 2509 (INCLUYE ENLACE CON LA AVENIDA REGIONAL EN SABANETA), EN EL DEPARTAMENTO DE ANTIOQUIA”

INSTITUTO NACIONAL DE VÍAS

Código:	CCE-EICP-IDI-22	Versión:	3
---------	-----------------	----------	---

ANEXO 1 — ANEXO TÉCNICO INTERVENTORÍA			
INTERVENTORÍA DE OBRA PÚBLICA DE INFRAESTRUCTURA DE TRANSPORTE – VERSIÓN 3			
<b>Código</b>	CCE-EICP-IDI-22	<b>Página</b>	13 de 77
<b>Versión No.</b>	3		

realizar: i) optimización de tiempos de ejecución y operación en las obras a realizar ii) optimización de los recursos iii) Sostenibilidad. El desarrollo de esta actividad se enmarcará en lo establecido en el respectivo APENDICE B.

Realizar las Intervenciones necesarias y suficientes para llevar a fase III los estudios y diseños existentes para poder construir las obras objeto del contrato, teniendo en cuenta las condiciones establecidas en el APENDICE B.

De igual manera, el INSTITUTO podrá ordenar, en caso de requerirse, la ejecución de obras para la intervención de un tramo y/o sector que se encuentre incluido en el corredor aquí descrito, quien ejecutará las actividades conforme a los precios

establecidos en la propuesta económica. En caso de no corresponder a un ítem pactado, se efectuará bajo el procedimiento de OBRAS COMPLEMENTARIAS.

Es probable que en el corredor vial alcance del presente contrato, concurren Contratistas del Instituto o de otra Entidad que se encuentre ejecutando en la actualidad o ejecuten actividades en el corredor vial, en tal sentido, el adjudicatario del presente proceso de selección, deberá proyectar y armonizar el desarrollo de las actividades contractuales bajo su responsabilidad, con el conocimiento expreso de esta condición y procurando las medidas que faciliten las tareas a cargo de los diferentes actores. Será obligación del Contratista mantener informado al Instituto de esta situación, así como de las medidas que hayan sido adoptadas para la coordinación armónica que garantice el cumplimiento oportuno del objeto del contrato.

Teniendo en cuenta lo anterior, el Contratista será responsable de proyectar y armonizar el desarrollo de las actividades contractuales bajo su responsabilidad, realizando las coordinaciones que sean requeridas con los demás Contratistas que ejecutan actividades en el corredor y procurando las medidas que faciliten las tareas a cargo de los diferentes actores.

En los casos que resultare aplicable, previo a la construcción de las obras, el contratista, obtener los permisos de las autoridades ambientales competentes para adelantar el desmonte y limpieza de zonas no boscosas, la remoción y disposición de materiales provenientes de dicho desmonte y limpieza, la remoción de tocones y raíces, la tala de árboles, el aprovechamiento forestal, etc, de conformidad con lo dispuesto en las especificaciones generales de construcción de carreteras y de la legislación ambiental vigente.

Durante el plazo del contrato, el contratista será responsable por la transitabilidad, así mismo deberá tomar todas las medidas necesarias a fin de garantizar la seguridad vial del usuario en el corredor a cargo de INVIAS.

Dichas actividades serán ofertadas a precios corrientes y el valor total del Alcance se deberá distribuir de acuerdo con las disponibilidades presupuestales, tal como se describe en el Pliego de Condiciones.

Acorde a la disponibilidad presupuestal, el contratista deberá programar los frentes de intervención necesarios para atender el alcance del contrato.

## 2.2 Localización:

A continuación, se presentan las vías relacionadas que hacen parte del proyecto, sectorizado en 2 grupos generales:

“INTERVENTORÍA INTEGRAL PARA LA GESTIÓN VIAL INTEGRAL DE LAS CARRETERAS: SANTUARIO - CRUCE RUTA 45 (CAÑO ALEGRE), RUTA 6005; HOYO RICO - LOS LLANOS, RUTA 2510; LOS LLANOS - TARAZÁ, RUTA 2511; TARAZÁ – CAUCASIA, RUTA 2512; Y LA PINTADA - MEDELLÍN (AUTOPISTA SUR), RUTA 2509 (INCLUYE ENLACE CON LA AVENIDA REGIONAL EN SABANETA), EN EL DEPARTAMENTO DE ANTIOQUIA”

INSTITUTO NACIONAL DE VÍAS

<b>Código:</b>	CCE-EICP-IDI-22	<b>Versión:</b>	3
----------------	-----------------	-----------------	---

ANEXO 1 — ANEXO TÉCNICO INTERVENTORÍA			
INTERVENTORÍA DE OBRA PÚBLICA DE INFRAESTRUCTURA DE TRANSPORTE – VERSIÓN 3			
<b>Código</b>	CCE-EICP-IDI-22	<b>Página</b>	14 de 77
<b>Versión No.</b>	3		

Tabla 5. Relación de tramos viales del proceso.

DATOS GENERALES						
No de Sector	No de Tramo	DPTO	CODIGO DE VIA	TRAMO	PR INICIAL	PR FINAL
(GESTION VIAL INTEGRAL) Sector 1		ANTIOQUIA	6005	Santuario - Cruce Ruta 45 (Caño Alegre)	3+0000	135+0600
(GESTION VIAL INTEGRAL) Sector 2		ANTIOQUIA	2509	Primavera - Ancón Sur - Medellín	64+000	72+0084
		ANTIOQUIA	2510	Hoyo Rico - Los Llanos	52+0474	87+1295
		ANTIOQUIA	2511	Los Llanos - Tarazá	0+0000	124+0702
		ANTIOQUIA	2512	Tarazá - Caucasia	0+0000	63+0966

**a. Localización:**

El desarrollo del proceso se localiza en el departamento de Antioquia, sectorizado en dos grupos para llevar a cabo la ejecución de las actividades relacionado con el objeto del proceso en las siguientes rutas en el orden nacional en vías primarias en jurisdicción del Instituto Nacional de Vías (INVIAS):

Se ejecución de la gestión y mantenimiento vial integral del corredor, el cual incluye la ejecución de actividades de mantenimiento rutinario, mantenimiento periódico, atención de sitios críticos, otras obras de ingeniería, señalización y seguridad vial, servicios al usuario, prevención y atención de emergencias, sostenibilidad, todo lo anterior de acuerdo a la disponibilidad de recursos asignados al proyecto y con fundamento en la gestión del corredor vial en los tramos descritos

**Sector 1:**

- **TRAMO 1:** Ruta 60 Santuario- Cruce Ruta 45. PR3+000- PR135+060

**Sector 2:**

- **TRAMO 2:** Ruta 25: Código tramo: 2510 Hoyo Rico- Los Llanos (PR52+0474- PR87+1295)
- **TRAMO 3:** Ruta 25: Llanos- Taraza Código de tramo: 2511 INVIAS PR00+000- PR124+0705
- **TRAMO 4:** Taraza- Caucasia Ruta 25 Código tramo: 2512 PR00+000-PR63+0996
- **TRAMO 5:** La Pintada, primavera - Ancón Sur- Medellín (Autopista Sur) PR64+000- PR 72+0084 Ruta 2509 (Incluye con la avenida regional en Sabaneta, en el Departamento de Antioquia.

“INTERVENTORÍA INTEGRAL PARA LA GESTION VIAL INTEGRAL DE LAS CARRETERAS: SANTUARIO - CRUCE RUTA 45 (CAÑO ALEGRE), RUTA 6005; HOYO RICO - LOS LLANOS, RUTA 2510; LOS LLANOS - TARAZÁ, RUTA 2511; TARAZÁ – CAUCASIA, RUTA 2512; Y LA PINTADA - MEDELLÍN (AUTOPISTA SUR), RUTA 2509 (INCLUYE ENLACE CON LA AVENIDA REGIONAL EN SABANETA), EN EL DEPARTAMENTO DE ANTIOQUIA”

INSTITUTO NACIONAL DE VÍAS

<b>Código:</b>	CCE-EICP-IDI-22	<b>Versión:</b>	3
----------------	-----------------	-----------------	---

ANEXO 1 — ANEXO TÉCNICO INTERVENTORÍA			
INTERVENTORÍA DE OBRA PÚBLICA DE INFRAESTRUCTURA DE TRANSPORTE – VERSIÓN 3			
<b>Código</b>	CCE-EICP-IDI-22	<b>Página</b>	15 de 77
<b>Versión No.</b>	3		



Ilustración 1. Localización General de los tramos viales de los 2 sectores descritos en el departamento de Antioquia

Fuente: Elaboración propia- Hermes Invias



Ilustración 2. Localización tramos. GVI Antioquia. Ruta 60 Santuario- Cruce Ruta 45. PR3+000-PR135+060 PRIMER ORDEN- Código de tramo 6005. Fuente: Elaboración propia- Hermes Invias

“INTERVENTORÍA INTEGRAL PARA LA GESTION VIAL INTEGRAL DE LAS CARRETERAS: SANTUARIO - CRUCE RUTA 45 (CAÑO ALEGRE), RUTA 6005; HOYO RICO - LOS LLANOS, RUTA 2510; LOS LLANOS - TARAZÁ, RUTA 2511; TARAZÁ – CAUCASIA, RUTA 2512; Y LA PINTADA - MEDELLÍN (AUTOPISTA SUR), RUTA 2509 (INCLUYE ENLACE CON LA AVENIDA REGIONAL EN SABANETA), EN EL DEPARTAMENTO DE ANTIOQUIA”

INSTITUTO NACIONAL DE VÍAS

<b>Código:</b>	CCE-EICP-IDI-22	<b>Versión:</b>	3
----------------	-----------------	-----------------	---

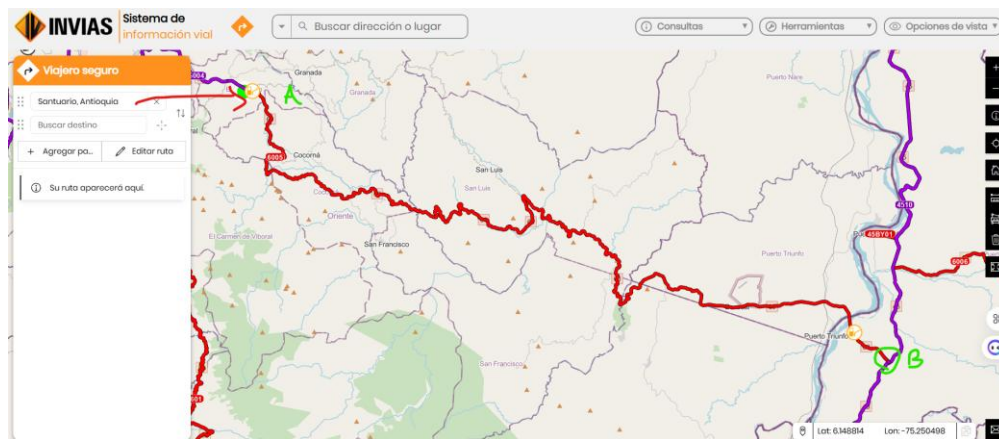
ANEXO 1 — ANEXO TÉCNICO INTERVENTORÍA			
INTERVENTORÍA DE OBRA PÚBLICA DE INFRAESTRUCTURA DE TRANSPORTE – VERSIÓN 3			
<b>Código</b>	CCE-EICP-IDI-22	<b>Página</b>	16 de 77
<b>Versión No.</b>	3		



Ilustración 3. Hoyo Rico- Los Llanos (PR52+0474- PR87+1295) Primer Orden Sencilla Ruta 25: Código tramo: 2510. Fuente: Hermes INVIAS



Ilustración 4. Llanos- Taraza Ruta 25: PR00+000- PR124+0705 Código de tramo: 2511 INVIAS. Fuente: Hermes INVIAS

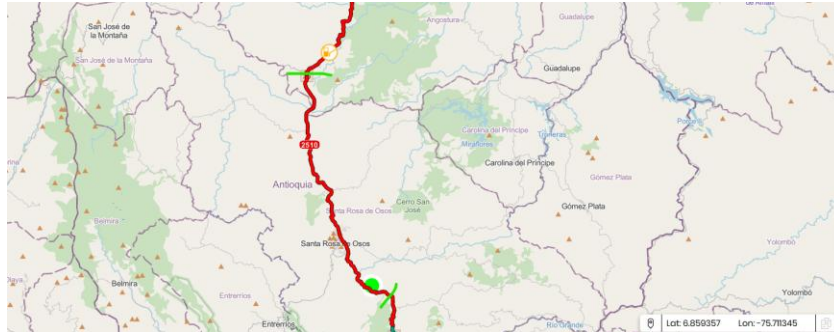

Ilustración 5. Taraza- Caucasia Ruta 25 Código tramo: 2512 PR00+000-PR63+0996. Fuente: Hermes INVIAS

“INTERVENTORÍA INTEGRAL PARA LA GESTION VIAL INTEGRAL DE LAS CARRETERAS: SANTUARIO - CRUCE RUTA 45 (CAÑO ALEGRE), RUTA 6005; HOYO RICO - LOS LLANOS, RUTA 2510; LOS LLANOS - TARAZÁ, RUTA 2511; TARAZÁ – CAUCASIA, RUTA 2512; Y LA PINTADA - MEDELLÍN (AUTOPISTA SUR), RUTA 2509 (INCLUYE ENLACE CON LA AVENIDA REGIONAL EN SABANETA), EN EL DEPARTAMENTO DE ANTIOQUIA”

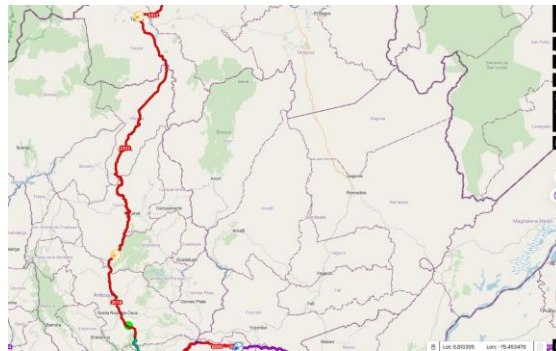
INSTITUTO NACIONAL DE VÍAS

<b>Código:</b>	CCE-EICP-IDI-22	<b>Versión:</b>	3
----------------	-----------------	-----------------	---

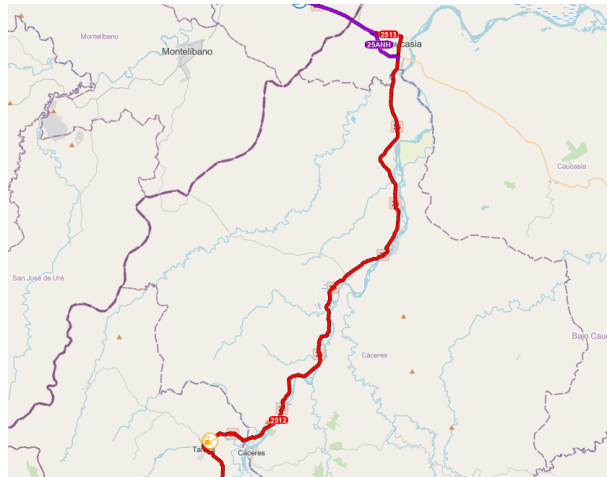
ANEXO 1 — ANEXO TÉCNICO INTERVENTORÍA			
INTERVENTORÍA DE OBRA PÚBLICA DE INFRAESTRUCTURA DE TRANSPORTE – VERSIÓN 3			
<b>Código</b>	CCE-EICP-IDI-22	<b>Página</b>	17 de 77
<b>Versión No.</b>	3		

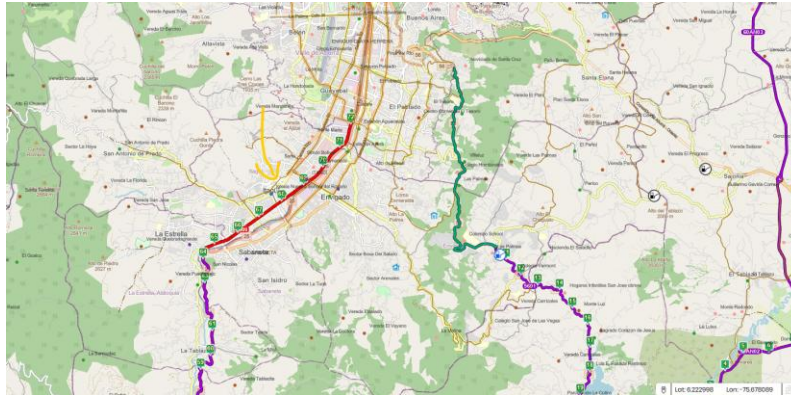

*Ilustración 6. La Pintada- Medellín (Autopista Sur) PR64+000- PR 72+0084 Ruta 2509 (Incluye con la avenida regional en Sabaneta, en el Departamento de Antioquia. Fuente: Hermes INVIAS*

### 3 PRINCIPALES ACTIVIDADES POR EJECUTAR DE LA INTERVENTORÍA

Las actividades que deberá cumplir el Interventor para el proyecto de infraestructura son las siguientes:

Adelantar la “**INTERVENTORÍA INTEGRAL PARA LA GESTION VIAL INTEGRAL DE LAS CARRETERAS: SANTUARIO - CRUCE RUTA 45 (CAÑO ALEGRE), RUTA 6005; HOYO RICO - LOS LLANOS, RUTA 2510; LOS LLANOS - TARAZÁ, RUTA 2511; TARAZÁ – CAUCASIA, RUTA 2512; Y LA PINTADA - MEDELLÍN (AUTOPISTA SUR), RUTA 2509 (INCLUYE ENLACE CON LA AVENIDA REGIONAL EN SABANETA), EN EL DEPARTAMENTO DE ANTIOQUIA**”.

Revisar todos los documentos contractuales del Contrato de Obra Pública del cual se deriva el presente proceso de selección de Interventoría, para lo cual se deberá tener en cuenta el Manual de Interventoría vigente de la entidad.

Las mediciones de las cantidades de obra realmente ejecutadas y aprobadas por la Interventoría son de exclusiva responsabilidad del Contratista de Obra y del Interventor. Estas mediciones deben desarrollarse detalladamente y servirán como soporte a la respectiva Pre-acta y Acta Recibo Parcial de Obra, información que serán incluidas en los respectivos informes de Interventoría.

El contenido y características de los informes mensuales debe ser de acuerdo con lo establecido en el Manual de Interventoría vigente, no obstante, lo anterior, la interventoría se obliga a presentar los informes que requiera el INVIAS.

Para cumplir con el objeto y metas contractuales, las actividades que ejecutará el INTERVENTOR están establecidas en el Manual de Interventoría vigente, o el que lo modifique o lo sustituya del Instituto Nacional de Vías.

Para la ejecución de las obras de mantenimiento periódico se deberá realizar el control con base en el Manual de Mantenimiento de Carreteras y especificaciones generales de mantenimiento de carreteras, el cual puede ser consultado en el vínculo de documentos técnico de la página <http://www.invias.gov.co/> y las especificaciones particulares que se llegaren a adoptar.

“**INTERVENTORÍA INTEGRAL PARA LA GESTION VIAL INTEGRAL DE LAS CARRETERAS: SANTUARIO - CRUCE RUTA 45 (CAÑO ALEGRE), RUTA 6005; HOYO RICO - LOS LLANOS, RUTA 2510; LOS LLANOS - TARAZÁ, RUTA 2511; TARAZÁ – CAUCASIA, RUTA 2512; Y LA PINTADA - MEDELLÍN (AUTOPISTA SUR), RUTA 2509 (INCLUYE ENLACE CON LA AVENIDA REGIONAL EN SABANETA), EN EL DEPARTAMENTO DE ANTIOQUIA**”

INSTITUTO NACIONAL DE VÍAS

<b>Código:</b>	CCE-EICP-IDI-22	<b>Versión:</b>	3
----------------	-----------------	-----------------	---

ANEXO 1 — ANEXO TÉCNICO INTERVENTORÍA			
INTERVENTORÍA DE OBRA PÚBLICA DE INFRAESTRUCTURA DE TRANSPORTE – VERSIÓN 3			
<b>Código</b>	CCE-EICP-IDI-22	<b>Página</b>	18 de 77
<b>Versión No.</b>	3		

La interventoría debe velar por que el contratista de obra inicie actividades de mantenimiento y otras obras dentro de los primeros quince (15) días, contados a partir de la fecha en que se imparta la orden de inicio, o según los términos descritos en los respectivos procesos de obra.

Así mismo la interventoría deberá aprobar en un máximo de quince (15) días el PAGA, garantizando que el día quince se encuentre plenamente aprobado y radicado ante la subdirección de Sostenibilidad de la Entidad.

El INTERVENTOR deberá verificar durante la ejecución del contrato el cumplimiento por parte del CONTRATISTA de obra de la condición especial de ejecución relacionada con la priorización en la contratación de personas naturales con discapacidad, de conformidad con lo dispuesto en el Decreto 287 de 2026, que modifica disposiciones del Decreto 1082 de 2015. Para tal efecto, deberá revisar la información y documentación presentada por el CONTRATISTA con cada solicitud de pago, relacionada con dicha vinculación o, en su defecto, las justificaciones debidamente soportadas por fuerza mayor o caso fortuito que impidan su cumplimiento, dejando constancia del estado de verificación en sus informes e informando oportunamente a la entidad contratante sobre eventuales incumplimientos injustificados.

### 3.1 LABORES DE ADMINISTRACIÓN VIAL

Rige lo establecido en el numeral 5.2. ADMINISTRACIÓN VIAL del MANUAL DE GESTIÓN VIAL INTEGRAL SECTOR VIAL NO CONCESIONADO VERSIÓN 1, para las condiciones específicas de los tramos en los cuales se ejecutará la administración vial.

En el presente proceso, se contempla la ejecución de las labores de administración vial para los siguientes tramos:

TRAMO 1: Ruta 60 Santuario- Cruce Ruta 45. PR3+000- PR135+060

TRAMO 2: Ruta 25: Código tramo: 2510 Hoyo Rico- Los Llanos (PR52+0474- PR87+1295)

TRAMO 3: Ruta 25: Llanos- Taraza Código de tramo: 2511 INVIAS PR00+000- PR124+0705

TRAMO 4: Taraza- Caucasia Ruta 25 Código tramo: 2512 PR00+000-PR63+0996

TRAMO 5: La Pintada, primavera - Ancón Sur- Medellín (Autopista Sur) PR64+000- PR 72+0084 Ruta 2509 (Incluye con la avenida regional en Sabaneta, en el Departamento de Antioquia

### 3.2 ALCANCE DE LOS TRABAJOS

- Las actividades a que se obliga EL INTERVENTOR deberán ejecutarse de conformidad con el Manual de Interventoría vigente, o el que lo modifique o lo sustituya, incluidas sus adiciones y/o modificaciones. Los aspectos que éste no regule se ejecutaran de acuerdo con lo contemplado en el pliego de condiciones, en los requerimientos técnicos y en la normatividad vigente aplicable.
- EL INTERVENTOR deberá efectuar una vigilancia general, integral y permanente del cumplimiento de todas y cada una de las obligaciones a cargo del Contratista de Obra, tal seguimiento y control deberá garantizar el cumplimiento de todos los objetivos y previsiones contenidos en el pliego de condiciones, en el contrato, en los requerimientos técnicos, sus anexos y todos los documentos que hacen parte de los procesos de selección de obra e interventoría.
- Para cumplir con el objeto contractual, el interventor deberá realizar un control integral de todas las actividades inherentes al proyecto, velando por el estricto cumplimiento de lo establecido en el contrato de obra objeto de Interventoría y en todos los documentos que hacen parte del contrato.

“INTERVENTORÍA INTEGRAL PARA LA GESTION VIAL INTEGRAL DE LAS CARRETERAS: SANTUARIO - CRUCE RUTA 45 (CAÑO ALEGRE), RUTA 6005; HOYO RICO - LOS LLANOS, RUTA 2510; LOS LLANOS - TARAZÁ, RUTA 2511; TARAZÁ – CAUCASIA, RUTA 2512; Y LA PINTADA - MEDELLÍN (AUTOPISTA SUR), RUTA 2509 (INCLUYE ENLACE CON LA AVENIDA REGIONAL EN SABANETA), EN EL DEPARTAMENTO DE ANTIOQUIA”

INSTITUTO NACIONAL DE VÍAS

<b>Código:</b>	CCE-EICP-IDI-22	<b>Versión:</b>	3
----------------	-----------------	-----------------	---

ANEXO 1 — ANEXO TÉCNICO INTERVENTORÍA			
INTERVENTORÍA DE OBRA PÚBLICA DE INFRAESTRUCTURA DE TRANSPORTE – VERSIÓN 3			
Código	CCE-EICP-IDI-22	Página	19 de 77
Versión No.	3		

- Las obligaciones básicas del interventor, detalladas en la metodología y plan de cargas de trabajo adjunta al presente concurso de méritos abierto, de manera general corresponden a:
  - I. **Gestión Administrativa:** El Interventor deberá realizar los procesos y actividades para la coordinación de la gestión administrativa en desarrollo de la ejecución del Contrato de Obra y del Contrato de Interventoría, de tal forma que se dé la interacción con el contratista y/o con el INVIAS. Lo anterior implica el establecimiento de un sistema de coordinación y comunicación eficiente con estas contrapartes incluyendo la entrega y archivo de información de forma oportuna y organizada, la digitalización de correspondencia y documentación del proyecto, la recepción y verificación de informes, entre otros.
  - II. **Gestión Técnica:** El Interventor realizará los procesos y actividades relacionadas con la medición, pruebas, evaluación y verificación de procedimientos, intervenciones y desempeño del Contratista en el área técnica de tal forma que se garantice el cumplimiento de las especificaciones técnicas y la ejecución de las obras.
  - III. **Gestión Financiera:** Deberá realizar los procesos y actividades relacionadas con el control y seguimiento del estado presupuestal del Contrato de Obra e Interventoría, incluyendo el control del manejo y buena inversión del anticipo otorgado al Contratista y al Interventor.
  - IV. **Gestión Jurídica:** Realizar los procesos y actividades enfocadas a verificar la aplicación y cumplimiento de los aspectos regulatorios y contractuales relacionados con el Contrato de Obra, así como apoyar al INVIAS en todos los aspectos jurídicos que se susciten en el desarrollo del contrato.
  - V. **Gestión Ambiental:** Realizar los procesos y actividades enfocadas a la coordinación de las diferentes actividades y métodos de control, tendientes a propiciar que las obras, programas y medidas planteadas en los estudios de impacto ambiental y/o, planes de manejo ambiental y/o PAGA y de disposición de residuos, sean implementadas para minimizar los efectos ambientales negativos y maximizar los positivos, de acuerdo con la normativa aplicable y las directrices que sobre la materia dicte el Ministerio de Ambiente y Desarrollo Sostenible o la Autoridad competente. A su vez, el Interventor realizará las actividades de coordinación y verificación de los respectivos trámites y/o permisos ambientales ante las Autoridades Ambientales Competentes.
  - VI. **Gestión Social:** Realizar los procesos y actividades enfocadas en asegurar el cumplimiento por parte del contratista de las obligaciones sociales contenidas en el plan de manejo ambiental del contrato de obra o el PAGA con el fin de lograr la minimización y mitigación de los impactos sociales que genere el desarrollo del mismo. Incluye la verificación del cumplimiento de leyes en materia de atención al usuario, seguimiento del trámite que da el contratista a peticiones, quejas o inquietudes de las comunidades con respecto al manejo social de la obra, consultas previas a comunidades indígenas, afrodescendientes, entre otras, y en general, la verificación de la aplicación de la “ley aplicable”.
  - VII. **Gestión sostenibilidad:** Realizar los procesos y actividades orientados a verificar el cumplimiento, por parte del contratista, de las obligaciones en materia de sostenibilidad

“INTERVENTORÍA INTEGRAL PARA LA GESTION VIAL INTEGRAL DE LAS CARRETERAS: SANTUARIO - CRUCE RUTA 45 (CAÑO ALEGRE), RUTA 6005; HOYO RICO - LOS LLANOS, RUTA 2510; LOS LLANOS - TARAZÁ, RUTA 2511; TARAZÁ – CAUCASIA, RUTA 2512; Y LA PINTADA - MEDELLÍN (AUTOPISTA SUR), RUTA 2509 (INCLUYE ENLACE CON LA AVENIDA REGIONAL EN SABANETA), EN EL DEPARTAMENTO DE ANTIOQUIA”

INSTITUTO NACIONAL DE VÍAS

Código:	CCE-EICP-IDI-22	Versión:	3
---------	-----------------	----------	---

ANEXO 1 — ANEXO TÉCNICO INTERVENTORÍA			
INTERVENTORÍA DE OBRA PÚBLICA DE INFRAESTRUCTURA DE TRANSPORTE – VERSIÓN 3			
<b>Código</b>	CCE-EICP-IDI-22	<b>Página</b>	20 de 77
<b>Versión No.</b>	3		

por parte del contratista, conforme a lo establecido en el Anexo técnico y normatividad aplicable.

- VIII. **Gestión predial:** Realizar los procesos y actividades enfocadas en asegurar el cumplimiento por parte del contratista de las obligaciones relacionadas con la tenencia de la tierra para los proyectos de infraestructura vial, así como también el seguimiento de las actividades relacionadas con la gestión y adquisición predial necesarias para garantizar la ejecución del contrato de obra.
- IX. **Gestión de Seguros:** Realizar los procesos y actividades enfocadas a asegurar el cumplimiento por parte del Contratista de las obligaciones relacionadas con la consecución y mantenimiento de los seguros, pólizas y garantías exigidos para el contrato, verificando entre otros que el contratista las entregue oportunamente al INVIAS de acuerdo a lo definido en el Contrato y en las modificaciones del mismo que se puedan presentar.
- X. **Gestión de Riesgos:** Diseñar e implantar un sistema dedicado a la identificación y previsión de los principales riesgos asociados con el Contrato de Obra, que permita prever, organizar y realizar acciones frente a la posibilidad de materialización de riesgos y minimización de impactos, que pudieran poner en riesgo la buena ejecución del Contrato de Obra.

Sin limitarse a lo anterior, el interventor debe cumplir sus obligaciones derivadas de la Ley 80 de 1993 y 1474 de 2011.

#### 4 PLAZO PARA LA EJECUCIÓN DEL CONTRATO

El plazo previsto para la ejecución de las actividades que se deriven del presente proceso es el establecido en la sección 1.1. del Pliego de Condiciones, el cual se contará en la forma prevista en el “Anexo 5 – Minuta del Contrato de Interventoría”.

#### 5 FORMA DE PAGO

El INSTITUTO pagará al INTERVENTOR el valor del contrato, mensualmente mediante el reconocimiento y reembolso de los costos directos de sueldos de personal aprobado por el INSTITUTO y efectivamente empleado en la ejecución de los trabajos, afectados por un factor multiplicador, más el reembolso, contra factura, de otros costos directos ocasionados y aprobados por el Supervisor de Contrato de Interventoría, previa presentación y aprobación del informe mensual de avance del trabajo, por parte del Supervisor designado para el efecto, acompañadas de los recibos de pago de los aportes a seguridad social y parafiscales del respectivo periodo a facturar.

El Instituto verificará a través del Supervisor de Contrato de Interventoría y/o el ordenador del pago que los costos de personal a pagar por INVÍAS correspondan a los efectivamente aprobados al personal vinculado al proyecto.

El personal de Interventoría debe ser vinculado en la medida que se requiera su utilización de acuerdo con las necesidades que vaya demandando el desarrollo de la ejecución de las obras, así como los demás recursos de Interventoría (Vehículos, equipos de topografía, laboratorios, etc.), lo cual debe ser previamente aprobado por el Supervisor del Contrato de Interventoría.

“INTERVENTORÍA INTEGRAL PARA LA GESTIÓN VIAL INTEGRAL DE LAS CARRETERAS: SANTUARIO - CRUCE RUTA 45 (CAÑO ALEGRE), RUTA 6005; HOYO RICO - LOS LLANOS, RUTA 2510; LOS LLANOS - TARAZÁ, RUTA 2511; TARAZÁ – CAUCASIA, RUTA 2512; Y LA PINTADA - MEDELLÍN (AUTOPISTA SUR), RUTA 2509 (INCLUYE ENLACE CON LA AVENIDA REGIONAL EN SABANETA), EN EL DEPARTAMENTO DE ANTIOQUIA”

INSTITUTO NACIONAL DE VÍAS

<b>Código:</b>	CCE-EICP-IDI-22	<b>Versión:</b>	3
----------------	-----------------	-----------------	---

ANEXO 1 — ANEXO TÉCNICO INTERVENTORÍA			
INTERVENTORÍA DE OBRA PÚBLICA DE INFRAESTRUCTURA DE TRANSPORTE – VERSIÓN 3			
<b>Código</b>	CCE-EICP-IDI-22	<b>Página</b>	21 de 77
<b>Versión No.</b>	3		

El Supervisor del Contrato de Interventoría y/o el ordenador del pago verificará y/o controlará que en el plan de cargas el personal requerido para la ejecución del contrato de interventoría sea conforme al avance de la obra, de tal manera que los costos y participaciones del personal sean las estrictamente necesarias para el periodo a cobrar en el acta de costos.

Nota: El Interventor con el Supervisor de Contrato de Interventoría y/o el ordenador del pago establecerán la necesidad del personal fijo en caso de requerirse, verificando sus dedicaciones conforme a las diferentes etapas del proyecto.

Las actas de costos deben ser refrendadas por el representante del interventor en la obra y el Supervisor de contrato. En todo caso tales pagos de Interventoría deberán corresponder a los recursos realmente invertidos por el Interventor en el proyecto durante el periodo a facturar, de acuerdo con la programación establecida y aprobada por el INSTITUTO a través del Supervisor, y las modificaciones propias del desarrollo del contrato avaladas por el INSTITUTO.

Las actas de costo deberán presentarse dentro de los cinco (5) días calendario siguientes al mes de ejecución de los trabajos, EL INTERVENTOR deberá radicar en la dependencia competente del INSTITUTO las correspondientes actas de pago, dentro de los tres (3) días hábiles siguientes al recibo de las actas debidamente aprobadas por EL INSTITUTO y se pagarán dentro de los cuarenta y cinco (45) días calendario siguientes a la fecha de presentación de las mismas o, si a ello hubiera lugar, dentro de los cuarenta y cinco (45) días calendario siguientes a la fecha en que el INTERVENTOR subsane las glosas que formule el INSTITUTO.

En caso de mora en el pago, el INSTITUTO reconocerá al INTERVENTOR un interés moratorio equivalente al interés legal civil vigente, siguiendo el procedimiento establecido en el artículo 2.2.1.1.2.4.2. del Decreto 1082 de 2015. La fecha en que se hagan efectivos los pagos se determinará según lo previsto en la normatividad vigente del INSTITUTO. En todo caso el anterior pago estará sujeto a la disponibilidad de PAC. El Instituto podrá solicitar en cualquier momento la reducción del personal o costos de Interventoría según el avance de la obra, lo cual deberá ser acatado de manera inmediata por la Interventoría. Así mismo el Instituto se reserva el derecho de exigir, por escrito, al INTERVENTOR el reemplazo de cualquier persona vinculada al proyecto. Estas exigencias no darán derecho al INTERVENTOR para elevar ningún reclamo contra el Instituto.

El INTERVENTOR presentará al Área de Tesorería la certificación bancaria con la información necesaria para el pago de las actas mensuales de costos, como es el número de cuenta corriente o de ahorros en la cual el Área de Tesorería de la Subdirección Financiera abonará los pagos en desarrollo de la ejecución del presente contrato, en tal evento, se entenderá como fecha de pago la del abono efectivo en la respectiva cuenta. Si el INTERVENTOR no cumple con la anterior obligación, se establece como fecha de pago la fecha de disponibilidad del cheque en la caja de la División de Tesorería.

Si el INTERVENTOR no presenta la factura del acta dentro de los términos establecidos en el contrato, se aplicará la sanción correspondiente, de conformidad con lo establecido en la Resolución No. 718 del 01 de marzo de 2022.

El Supervisor o el Gestor del contrato deberá verificar al inicio del trabajo y periódicamente, el cumplimiento por parte del INTERVENTOR de la obligación de afiliación al Sistema de Gestión de Seguridad y Salud en el Trabajo SG-SST (Decreto 1443 de 2014, art 28 Numeral 3) y el cumplimiento de la Resolución 312 de 2019 y el Decreto 531 de 2020, Resoluciones 666 y 679 de 2020.

## 5.1 ANTICIPO

“INTERVENTORÍA INTEGRAL PARA LA GESTION VIAL INTEGRAL DE LAS CARRETERAS: SANTUARIO - CRUCE RUTA 45 (CAÑO ALEGRE), RUTA 6005; HOYO RICO - LOS LLANOS, RUTA 2510; LOS LLANOS - TARAZÁ, RUTA 2511; TARAZÁ – CAUCASIA, RUTA 2512; Y LA PINTADA - MEDELLÍN (AUTOPISTA SUR), RUTA 2509 (INCLUYE ENLACE CON LA AVENIDA REGIONAL EN SABANETA), EN EL DEPARTAMENTO DE ANTIOQUIA”

INSTITUTO NACIONAL DE VÍAS

<b>Código:</b>	CCE-EICP-IDI-22	<b>Versión:</b>	3
----------------	-----------------	-----------------	---

ANEXO 1 — ANEXO TÉCNICO INTERVENTORÍA			
INTERVENTORÍA DE OBRA PÚBLICA DE INFRAESTRUCTURA DE TRANSPORTE – VERSIÓN 3			
Código	CCE-EICP-IDI-22	Página	22 de 77
Versión No.	3		

Una vez cumplidos los requisitos de perfeccionamiento y legalización del contrato, el INSTITUTO podrá otorgar un anticipo conforme a lo dispuesto en el parágrafo del artículo 40 de la Ley 80 de 1993, norma que faculta a las entidades estatales para pactar anticipos en los contratos que celebren, siempre que estos no excedan el cincuenta por ciento (50 %) del valor total del contrato.

El anticipo constituye un mecanismo de financiación destinado a facilitar el inicio de la ejecución contractual, cuyo propósito es permitir que el Interventor disponga de los recursos necesarios para atender las actividades iniciales requeridas para el desarrollo del objeto del contrato.

En ese sentido, el Consejo de Estado ha señalado que el anticipo no corresponde a un pago definitivo, sino a un instrumento orientado a apalancar la ejecución contractual, conservando su naturaleza de recursos públicos hasta su amortización mediante la ejecución de las obligaciones contratadas.

En atención al alcance del proceso, el contrato contempla la supervisión y control de actividades técnicas y operativas que requieren la disposición inmediata de recursos financieros para asegurar el adecuado inicio de la ejecución.

En aplicación de los principios de planeación, economía y responsabilidad que rigen la contratación estatal, y en concordancia con lo establecido en la Ley 1150 de 2007 y el Decreto 1082 de 2015, la entidad realizó el análisis técnico, financiero y operativo correspondiente, considerando el presupuesto oficial, el cronograma de ejecución y el flujo de caja del proyecto de obra al cual se realizará Interventoría.

Como resultado de dicho análisis, se identificó que en la etapa inicial, el Interventor deberá asumir costos asociados principalmente a la vinculación de personal y alquiler de equipos al sitio de ejecución de las obras; así como la instalación y adecuación de infraestructura provisional.

Estas actividades generan una carga financiera en la fase inicial del contrato, lo cual hace necesario garantizar un flujo de caja adecuado desde el inicio de la ejecución de las actividades, con el fin de evitar afectaciones en la supervisión y control de las obras.

En atención a lo anterior, y considerando que dichas actividades representan una carga financiera inicial relevante para la adecuada ejecución del contrato, la Entidad estima procedente establecer un anticipo de hasta **el veinte por ciento 20% del valor básico del contrato**, porcentaje que guarda proporcionalidad con las necesidades reales de arranque de las actividades naturales del Interventor en el proyecto y que tiene como finalidad asegurar la eficiente iniciación de la ejecución contractual, sin que constituya un mecanismo de financiación del Interventor.

La entrega de estos recursos busca mitigar riesgos asociados a la insuficiencia de capital de trabajo, garantizando la continuidad de la ejecución contractual y la adecuada prestación del servicio especializado, en cumplimiento de los principios de eficiencia, economía y transparencia que rigen la contratación estatal.

El anticipo estará sujeto a la constitución de la garantía de buen manejo y correcta inversión, la presentación y aprobación del plan de inversión correspondiente, así como a su amortización progresiva conforme a las actas de costos y a los mecanismos de control establecidos por la supervisión conforme al Manual de Interventoría vigente, así como en consideración, al cumplimiento de los siguientes aspectos:

### 5.1.1 Control y manejo de los recursos del anticipo

“INTERVENTORÍA INTEGRAL PARA LA GESTIÓN VIAL INTEGRAL DE LAS CARRETERAS: SANTUARIO - CRUCE RUTA 45 (CAÑO ALEGRE), RUTA 6005; HOYO RICO - LOS LLANOS, RUTA 2510; LOS LLANOS - TARAZÁ, RUTA 2511; TARAZÁ – CAUCASIA, RUTA 2512; Y LA PINTADA - MEDELLÍN (AUTOPISTA SUR), RUTA 2509 (INCLUYE ENLACE CON LA AVENIDA REGIONAL EN SABANETA), EN EL DEPARTAMENTO DE ANTIOQUIA”

INSTITUTO NACIONAL DE VÍAS

Código:	CCE-EICP-IDI-22	Versión:	3
---------	-----------------	----------	---

ANEXO 1 — ANEXO TÉCNICO INTERVENTORÍA			
INTERVENTORÍA DE OBRA PÚBLICA DE INFRAESTRUCTURA DE TRANSPORTE – VERSIÓN 3			
Código	CCE-EICP-IDI-22	Página	23 de 77
Versión No.	3		

El anticipo será otorgado conforme la asignación presupuestal de cada vigencia, previa solicitud del INTERVENTOR y una vez se cumplan las condiciones establecidas por el INSTITUTO, para lo cual deberá radicarse el formato correspondiente con sus respectivos anexos, sujeto a la disponibilidad de cupo en el Programa Anual Mensualizado de Caja (PAC) y a lo previsto en los documentos del proceso.

Para el manejo de estos recursos, el Interventor deberá presentar el Plan de Inversión del Anticipo (Formato MEPI-MN1-IN-3-FR-1), el cual será revisado y aprobado por la Supervisión dispuesta por la Entidad, verificando que los recursos se destinen exclusivamente a actividades relacionadas con la ejecución del contrato y priorizando aquellas que se encuentren conforme a lo establecido en el Manual de Interventoría vigente o el que lo adicione o modifique.

Los recursos entregados a título de anticipo mantienen su naturaleza de recursos públicos hasta su amortización, por lo que su manejo deberá ajustarse estrictamente al contrato, al plan de inversión aprobado y a las disposiciones establecidas en la Ley 1474 de 2011, el Decreto 1082 de 2015 y el Manual de Interventoría vigente.

El manejo del anticipo deberá realizarse mediante cuenta bancaria conjunta con el supervisor del contrato, según corresponda conforme a lo establecido en el Manual de Interventoría vigente o el que lo adicione o modifique. En cualquiera de los casos, los pagos con cargo al anticipo deberán contar con la autorización previa de la supervisión y corresponder a los conceptos definidos en el Plan de Inversión aprobado.

El anticipo será amortizado mediante deducciones en las actas de costos mensuales, garantizando su total amortización durante el plazo contractual.

Finalmente, se precisa que la iniciación de las actividades contractuales no se encuentra supeditada a la entrega del anticipo, por lo que el Interventor deberá iniciar la ejecución del contrato conforme a lo establecido en los documentos del proceso.

**Nota 1:** El anticipo debe ser amortizado mediante deducciones de las actas de costos de interventoría. La cuota de amortización se determina multiplicando el valor de la respectiva acta por la relación que exista entre el saldo del anticipo y el saldo del contrato. No obstante, la amortización total debe realizarse un (1) mes antes del vencimiento del plazo contractual (siempre y cuando el plazo inicial del contrato supere los seis (6) meses), situación que debe ser controlada por el Supervisor del contrato de interventoría. Sin embargo, el Interventor podrá amortizar un porcentaje mayor al acordado.

La amortización del anticipo se refleja en las actas de costos y se efectúa a través de la facturación correspondiente, de acuerdo con lo establecido en el contrato.

**Nota 2:** En caso de que el plazo contractual exceda una (1) vigencia, la entidad podrá exigirle al INTERVENTOR que la amortización del desembolso del anticipo otorgado por cada vigencia se realice máximo hasta la siguiente vigencia. En todo caso el anticipo acumulado para la última vigencia presupuestal deberá amortizarse por lo menos un (1) mes antes del vencimiento del plazo contractual conforme a lo establecido en el Manual de Interventoría vigente y/o aquel que lo modifique, adicione, sustituya y/o aclare.

**Nota 3:** La entrega del anticipo por parte de la entidad en cada vigencia, estará sujeto a las necesidades de este, en el proyecto.

“INTERVENTORÍA INTEGRAL PARA LA GESTIÓN VIAL INTEGRAL DE LAS CARRETERAS: SANTUARIO - CRUCE RUTA 45 (CAÑO ALEGRE), RUTA 6005; HOYO RICO - LOS LLANOS, RUTA 2510; LOS LLANOS - TARAZÁ, RUTA 2511; TARAZÁ – CAUCASIA, RUTA 2512; Y LA PINTADA - MEDELLÍN (AUTOPISTA SUR), RUTA 2509 (INCLUYE ENLACE CON LA AVENIDA REGIONAL EN SABANETA), EN EL DEPARTAMENTO DE ANTIOQUIA”

INSTITUTO NACIONAL DE VÍAS

Código:	CCE-EICP-IDI-22	Versión:	3
---------	-----------------	----------	---

ANEXO 1 — ANEXO TÉCNICO INTERVENTORÍA			
INTERVENTORÍA DE OBRA PÚBLICA DE INFRAESTRUCTURA DE TRANSPORTE – VERSIÓN 3			
Código	CCE-EICP-IDI-22	Página	24 de 77
Versión No.	3		

**Nota 4:** En todo lo relacionado con el manejo, administración y legalización del anticipo, el INTERVENTOR deberá atender las disposiciones establecidas en el Manual de Interventoría vigente de la Entidad, o en aquel que lo modifique, adicione, sustituya o aclare.

**Nota 5:** Gestión de la Póliza de Anticipo

En caso de que el contrato contemple más de una (1) vigencia, el Interventor tiene la obligación de mantener la garantía de cumplimiento vigente y actualizada, debido a que el Anticipo se otorgará por vigencia fiscal y estará supeditado a la disponibilidad del Plan Anual de Caja (PAC), hasta alcanzar el monto máximo contractual estipulado,

Específicamente, el Contratista deberá:

- Actualizar y presentar la póliza al Supervisor.
- El valor asegurado deberá corresponder al 100% del valor acumulado total del anticipo solicitado y otorgado, del cual se deberá descontar el valor que haya sido efectivamente amortizado en los términos y procedimientos estimados en el Manual de Interventoría vigente.
- Esta actualización deberá presentarse para la aprobación del Supervisor, conforme a los términos y procedimientos establecidos en el Manual de Interventoría vigente.

## 5.2 PROVISIÓN PARA AJUSTES.

Al considerar el plazo contractual, no aplica metodología de ajuste.

## 5.3 FRENTE ADICIONAL

La provisión denominada “Frente Adicional” tiene como finalidad garantizar la disponibilidad de recursos técnicos, administrativos y demás personal requerido por la Interventoría, en caso de presentarse la necesidad de ampliar temporal o permanentemente su capacidad operativa debido a ajustes en la programación, incremento de los frentes de obra o mayores exigencias en el seguimiento y control del contrato de obra principal.

La activación y utilización de esta provisión deberá ser autorizada por la Unidad Ejecutora, previo visto bueno del Supervisor del Contrato de Interventoría. Para ello, el Interventor deberá presentar una solicitud formal y debidamente soportada, en la cual justifique la necesidad del frente adicional, el alcance de las actividades, el personal requerido, la duración estimada y el presupuesto proyectado en marco de la propuesta económica realizada o ajustada según el periodo a presentarse. Esta solicitud deberá enmarcarse con la actualización del Plan de Cargas del personal y en los casos que sea requerido, se deberá tramitar las respectivas modificaciones contractuales que sean procedentes.

## 6 DOCUMENTOS O INSUMOS QUE ENTREGARÁ LA ENTIDAD PARA LA EJECUCIÓN DEL CONTRATO

En desarrollo del contrato de Interventoría se procederá conforme a lo establecido en el Manual de Interventoría, en su instructivo MEPI-MN1-IN-1. INSTRUCTIVO PARA EL INICIO DE LA EJECUCIÓN DE LOS CONTRATOS DE OBRA E INTERVENTORÍA, en el cual se presentan los documentos generales a entregar al Interventor, por parte del INSTITUTO.

En aquellos contratos a los cuales se ejecute interventoría, en los cuales figure un ítem relacionado con el desarrollo de labores relativas a la REVISIÓN Y/O AJUSTE Y/O ACTUALIZACIÓN Y/O MODIFICACIÓN Y/O INCORPORACIÓN Y/U OPTIMIZACIÓN Y/O COMPLEMENTACIÓN DE LA

“INTERVENTORÍA INTEGRAL PARA LA GESTION VIAL INTEGRAL DE LAS CARRETERAS: SANTUARIO - CRUCE RUTA 45 (CAÑO ALEGRE), RUTA 6005; HOYO RICO - LOS LLANOS, RUTA 2510; LOS LLANOS - TARAZÁ, RUTA 2511; TARAZÁ – CAUCASIA, RUTA 2512; Y LA PINTADA - MEDELLÍN (AUTOPISTA SUR), RUTA 2509 (INCLUYE ENLACE CON LA AVENIDA REGIONAL EN SABANETA), EN EL DEPARTAMENTO DE ANTIOQUIA”

INSTITUTO NACIONAL DE VÍAS

Código:	CCE-EICP-IDI-22	Versión:	3
---------	-----------------	----------	---

ANEXO 1 — ANEXO TÉCNICO INTERVENTORÍA			
INTERVENTORÍA DE OBRA PÚBLICA DE INFRAESTRUCTURA DE TRANSPORTE – VERSIÓN 3			
<b>Código</b>	CCE-EICP-IDI-22	<b>Página</b>	25 de 77
<b>Versión No.</b>	3		

INFORMACIÓN TÉCNICA Y/O DOCUMENTOS EXISTENTES Y/O ELABORACIÓN DE DISEÑOS DEL CÁLCULO DE LA ESTRUCTURA DEL PAVIMENTO Y/O CÁLCULOS ESTRUCTURALES Y/O DE OBRAS REQUERIDAS PARA GARANTIZAR LA ESTABILIDAD DE LA INFRAESTRUCTURA VIAL, el Interventor velará porque en todo momento, los productos entregados por el contratista de la Obra, cumplan con los requerimientos de contenido, metodología, y las especificaciones generales y particulares aplicables, antes de emitir concepto de aprobación.

El interventor deberá realizar lo necesario y suficiente en orden de conocer, revisar y estudiar completamente los estudios y diseños que la entidad entregue al contratista de obra para la ejecución de las obras objeto de la interventoría, en caso de aplicar; teniendo en cuenta todos los manuales, cartillas y especificaciones vigentes de la entidad. En consecuencia, finalizado el plazo previsto por la entidad para la revisión y/o actualización y/o unificación de estudios y diseños, si el contratista de obra no se pronuncia en sentido contrario, se entiende que ha aceptado los estudios y diseños presentados por la entidad y asume la responsabilidad de los resultados para la implementación de los mismos y la ejecución de la obra contratada, con la debida calidad, garantizando la durabilidad, resistencia, estabilidad y funcionalidad de tales obras; los cuales serán objeto de seguimiento y vigilancia por el interventor. El interventor se pronunciará y emitirá concepto sobre las eventuales modificaciones que proponga el contratista de obra, para consideración de la entidad contratante.

Cualquier modificación y/o adaptación y/o complementación que el Contratista pretenda efectuar a los estudios y diseños de la obra deberán ser tramitadas por este último para aprobación de la Entidad, previo concepto de la Interventoría. Para tal fin, la Entidad le concederá al Contratista de obra unos plazos razonables para ejecutar dichas tareas, situación que será parte del seguimiento, control, vigilancia y aprobación por parte de la Interventoría.

Es importante manifestar que la responsabilidad de los consultores que realizaron los estudios y diseños se establece según el amparo de calidad del servicio, siempre y cuando esté vigente dicho amparo. Por tal motivo, la Entidad analizará si es procedente la modificación y/o adaptación y/o actualización y/o complementación de los diseños realizados; y en caso de ser necesario algún ajuste, la obligación y responsabilidad se encuentra asociada al Contratista de obra y la verificación en el Interventor.

## 7 INFORMACIÓN SOBRE EL PERSONAL PROFESIONAL Y EQUIPOS DEL INTERVENTOR

Para analizar la información del personal del Interventor se tendrán en cuenta las siguientes consideraciones:

- Los soportes académicos y de experiencia de los perfiles que están descritos en el Anexo Técnico serán verificados por la Entidad al momento de la suscripción del respectivo contrato y será prerrequisito para la orden de inicio, por tal motivo, no serán verificados durante el desarrollo del procedimiento de selección.
- Si el Interventor ofrece dos (2) o más profesionales para realizar actividades de un mismo cargo, cada uno de ellos deberá cumplir los requisitos exigidos en los Pliegos de Condiciones para el respectivo cargo. Un mismo profesional no puede ser proporcionado para dos (2) o más cargos diferentes en los cuales supere el cien por ciento (100 %) de la dedicación requerida para este Proceso de Contratación.
- El Interventor deberá informar la fecha a partir de la cual los profesionales ofrecidos ejercen legalmente la profesión de conformidad con lo señalado en el Pliego de Condiciones. El requisito de la tarjeta o certificado profesional se puede suplir con el registro de que trata el artículo 18 del Decreto 2106 de 2019, o según las regulaciones aplicables para cada profesión.

“INTERVENTORÍA INTEGRAL PARA LA GESTION VIAL INTEGRAL DE LAS CARRETERAS: SANTUARIO - CRUCE RUTA 45 (CAÑO ALEGRE), RUTA 6005; HOYO RICO - LOS LLANOS, RUTA 2510; LOS LLANOS - TARAZÁ, RUTA 2511; TARAZÁ – CAUCASIA, RUTA 2512; Y LA PINTADA - MEDELLÍN (AUTOPISTA SUR), RUTA 2509 (INCLUYE ENLACE CON LA AVENIDA REGIONAL EN SABANETA), EN EL DEPARTAMENTO DE ANTIOQUIA”

INSTITUTO NACIONAL DE VÍAS

<b>Código:</b>	CCE-EICP-IDI-22	<b>Versión:</b>	3
----------------	-----------------	-----------------	---

ANEXO 1 — ANEXO TÉCNICO INTERVENTORÍA			
INTERVENTORÍA DE OBRA PÚBLICA DE INFRAESTRUCTURA DE TRANSPORTE – VERSIÓN 3			
<b>Código</b>	CCE-EICP-IDI-22	<b>Página</b>	26 de 77
<b>Versión No.</b>	3		

- d) Las certificaciones de experiencia de los profesionales deben ser expedidas por la persona natural o jurídica con quien se haya establecido la relación laboral o de prestación de servicios.
- e) En la determinación de la experiencia y la formación académica de los profesionales serán aplicables las equivalencias detalladas en la “Matriz 4 – Lineamientos de requisitos del personal” y los lineamientos contenidos en esta.
- f) La Entidad aplicará las equivalencias mencionadas en la “Matriz 4 – Lineamientos de requisitos del personal” para verificar el cumplimiento de la formación académica y la experiencia mínima exigida al equipo de trabajo (Personal Clave Evaluable), de acuerdo con los perfiles requeridos en este Anexo. En todo caso, la Entidad podrá aplicar estas equivalencias a los demás profesionales requeridos en el proyecto de interventoría que no hayan sido objeto de puntuación.
- g) La Entidad podrá solicitar en cualquier momento al Interventor los documentos que permitan acreditar el valor y el pago correspondiente de cada uno de los profesionales empleados para el desarrollo del objeto contractual y que estén acorde con el valor de los honorarios definidos a la fecha de ejecución del contrato, en el caso en el cual sea establecida una remuneración de referencia.
- h) El Interventor es responsable de verificar que los profesionales propuestos que se vincularán al proyecto tengan la disponibilidad real para ejecutarlo, así como el cumplimiento de los requisitos de formación y experiencia.
- i) El Interventor se obliga a que los profesionales estén disponibles (físicamente o a través de medios digitales) de acuerdo con el porcentaje de dedicación exigido para cada profesional, so pena de aplicar las sanciones contractuales.
- j) La Entidad se reserva el derecho de exigir el reemplazo o el retiro de cualquier Contratista o trabajador vinculado al contrato, sin que ello conlleve a mayores costos para ella, detallando las razones que justifican la solicitud de dicho cambio, el cual deberá ser reemplazado por uno que cumpla con los requisitos establecidos para tal cargo.

El personal relacionado será contratado por el Interventor y su costo debe incluirse dentro de la estructura de costos de la oferta, que fue definida al presentar la propuesta en el “Formulario 1 – Propuesta Económica del contrato”. Se aclara que los perfiles que hacen parte del Personal Clave Evaluable deben cubrir todo el plazo de ejecución del proyecto indistintamente de su porcentaje de dedicación. Para los demás perfiles profesionales, en caso de que la Entidad los requiera deberán estar disponibles, según su porcentaje de dedicación, con el fin de lograr el cumplimiento del objeto contractual y las obligaciones derivadas del Interventor, para lo cual se podrá hacer uso de medios virtuales.

Igualmente, la incorporación de los recursos y personal al proyecto, por parte de la Interventoría deberá ser gradual, de acuerdo con el desarrollo del contrato de obra y previa autorización del Supervisor de Contrato de Interventoría, de la Territorial correspondiente. Para tal efecto, una vez otorgada la respectiva orden de inicio, el interventor deberá presentar solicitud escrita de inclusión de personal y recursos de interventoría al proyecto, junto con el Plan de Cargas vigente del Manual de Interventoría, el cual deberá guardar concordancia con el programa de obra, dicha incorporación será objeto de revisión y/o aval y/o solicitud de ajuste, según corresponda, por parte del Supervisor del Contrato de la Dirección Territorial INVIAS a cargo del proyecto.

### 7.1. Personal Clave Evaluable

“INTERVENTORÍA INTEGRAL PARA LA GESTIÓN VIAL INTEGRAL DE LAS CARRETERAS: SANTUARIO - CRUCE RUTA 45 (CAÑO ALEGRE), RUTA 6005; HOYO RICO - LOS LLANOS, RUTA 2510; LOS LLANOS - TARAZÁ, RUTA 2511; TARAZÁ – CAUCASIA, RUTA 2512; Y LA PINTADA - MEDELLÍN (AUTOPISTA SUR), RUTA 2509 (INCLUYE ENLACE CON LA AVENIDA REGIONAL EN SABANETA), EN EL DEPARTAMENTO DE ANTIOQUIA”

INSTITUTO NACIONAL DE VÍAS

<b>Código:</b>	CCE-EICP-IDI-22	<b>Versión:</b>	3
----------------	-----------------	-----------------	---

ANEXO 1 — ANEXO TÉCNICO INTERVENTORÍA			
INTERVENTORÍA DE OBRA PÚBLICA DE INFRAESTRUCTURA DE TRANSPORTE – VERSIÓN 3			
<b>Código</b>	CCE-EICP-IDI-22	<b>Página</b>	27 de 77
<b>Versión No.</b>	3		

El Personal Clave Evaluable es el definido en el Pliego de Condiciones, el cual es susceptible de acreditación de puntaje bajo las condiciones establecidas en dicho documento, y al que le serán aplicables las condiciones de verificación de experiencia definidas en este documento.

## 7.2. Personal Mínimo Requerido Adicional al Clave Evaluable

El Personal Clave Evaluable es el definido en el Pliego de Condiciones, el cual es susceptible de acreditación de puntaje bajo las condiciones establecidas en dicho documento, y al que le serán aplicables las condiciones de verificación de experiencia definidas en este documento.

- Un (1) Director de Interventoría Dedicación 100%
- Un (1) Ingeniero Residente de Interventoría Dedicación 100%
- Un (1) Especialista en Pavimentos y/o Vías Dedicación parcial
- Un (1) Ingeniero Residente de Administración Vial Dedicación 100%

Perfil No.	Cantidad de Profesionales	Cargo	Título Profesional	Título de Posgrado	Experiencia General (años mínimos)	Experiencia Específica (años mínimos)
1	1	<b>DIRECTOR DE INTERVENTORÍA</b>	Ingeniero Civil y/o de Ingeniero de Transportes y Vías con Matrícula profesional vigente.	N.A.	No menor de seis (6) años, contados a partir de la fecha de expedición de la tarjeta profesional y la fecha de cierre del plazo del presente proceso de contratación.	Mínimo cuatro (4) años de experiencia específica acumulada, contados a partir de la fecha de expedición de la tarjeta profesional y hasta la fecha de cierre del presente proceso de contratación, en cualquiera de las siguientes opciones o mediante la suma de las dos: <ul style="list-style-type: none"> <li>• Ejercicio en entidades oficiales como profesional del nivel ejecutivo y/o asesor y/o directivo y/o profesional y/o como contratista de prestación de servicios, siempre y cuando se haya desempeñado en</li> </ul>

“INTERVENTORÍA INTEGRAL PARA LA GESTIÓN VIAL INTEGRAL DE LAS CARRETERAS: SANTUARIO - CRUCE RUTA 45 (CAÑO ALEGRE), RUTA 6005; HOYO RICO - LOS LLANOS, RUTA 2510; LOS LLANOS - TARAZÁ, RUTA 2511; TARAZÁ – CAUCASIA, RUTA 2512; Y LA PINTADA - MEDELLÍN (AUTOPISTA SUR), RUTA 2509 (INCLUYE ENLACE CON LA AVENIDA REGIONAL EN SABANETA), EN EL DEPARTAMENTO DE ANTIOQUIA”

INSTITUTO NACIONAL DE VÍAS

<b>Código:</b>	CCE-EICP-IDI-22	<b>Versión:</b>	3
----------------	-----------------	-----------------	---

ANEXO 1 — ANEXO TÉCNICO INTERVENTORÍA			
INTERVENTORÍA DE OBRA PÚBLICA DE INFRAESTRUCTURA DE TRANSPORTE – VERSIÓN 3			
Código	CCE-EICP-IDI-22	Página	28 de 77
Versión No.	3		

Perfil No.	Cantidad de Profesionales	Cargo	Título Profesional	Título de Posgrado	Experiencia General (años mínimos)	Experiencia Específica (años mínimos)
						actividades relacionadas con OBRA CIVIL EN VÍAS. <ul style="list-style-type: none"> <li>Ejercicio profesional en la empresa privada, como director de obra y/o director de interventoría, de proyectos relacionados con OBRA CIVIL EN VÍAS.</li> </ul>
2	1	<b>INGENIERO RESIDENTE DE INTERVENTORÍA</b>	Ingeniero Civil y/o de Transportes y Vías con Matrícula profesional vigente.	N.A.	No menor de cuatro (4) años, contados a partir de la fecha de expedición de la tarjeta profesional y la fecha de cierre del plazo del presente proceso de contratación.	Mínimo tres (3) años de experiencia específica acumulada, contados a partir de la fecha de expedición de la tarjeta profesional y hasta la fecha de cierre del presente proceso de contratación, en cualquiera de las siguientes opciones o mediante la suma de las dos: <ul style="list-style-type: none"> <li>Ejercicio en entidades oficiales como profesional del nivel ejecutivo y/o asesor y/o directivo y/o profesional y/o como contratista de prestación de servicios, siempre y cuando se haya desempeñado en actividades relacionadas con</li> </ul>

“INTERVENTORÍA INTEGRAL PARA LA GESTIÓN VIAL INTEGRAL DE LAS CARRETERAS: SANTUARIO - CRUCE RUTA 45 (CAÑO ALEGRE), RUTA 6005; HOYO RICO - LOS LLANOS, RUTA 2510; LOS LLANOS - TARAZÁ, RUTA 2511; TARAZÁ – CAUCASIA, RUTA 2512; Y LA PINTADA - MEDELLÍN (AUTOPISTA SUR), RUTA 2509 (INCLUYE ENLACE CON LA AVENIDA REGIONAL EN SABANETA), EN EL DEPARTAMENTO DE ANTIOQUIA”

INSTITUTO NACIONAL DE VÍAS

Código:	CCE-EICP-IDI-22	Versión:	3
---------	-----------------	----------	---

ANEXO 1 — ANEXO TÉCNICO INTERVENTORÍA			
INTERVENTORÍA DE OBRA PÚBLICA DE INFRAESTRUCTURA DE TRANSPORTE – VERSIÓN 3			
Código	CCE-EICP-IDI-22	Página	29 de 77
Versión No.	3		

Perfil No.	Cantidad de Profesionales	Cargo	Título Profesional	Título de Posgrado	Experiencia General (años mínimos)	Experiencia Específica (años mínimos)
						OBRA CIVIL EN VÍAS. • Ejercicio profesional en la empresa privada, como ingeniero residente de obra y/o residente de interventoría, de proyectos relacionados con OBRA CIVIL EN VÍAS.
3	1	<b>ESPECIALISTA EN PAVIMENTOS Y/O VÍAS</b>	Ingeniero Civil y/o Ingeniero de Transportes y Vías. Con Matrícula Profesional vigente	Posgrado entre alguna de las siguientes alternativas: mínimo título de especialista en Geotecnia Vial y/o Pavimentos y/o Vías Terrestres.  <b>Nota:</b> No se aceptarán estudios de tipo: diplomado, curso, seminario como un estudio de posgrado.	No menor de seis (6) años, contados a partir de la fecha de expedición de la tarjeta profesional y la fecha de cierre del plazo del presente proceso de contratación.	Mínimo cuatro (4) años de experiencia específica acumulada, dentro del período comprendido entre la fecha de graduación del posgrado, y la fecha de cierre del presente proceso de contratación, en: ejercicio profesional como especialista en vías y/o pavimentos en proyectos de OBRA CIVIL EN VÍAS (obra y/o Interventoría).
4	1	<b>INGENIERO RESIDENTE DE ADMINISTRACIÓN VIAL</b>	Ingeniero Civil y/o de Transportes y Vías con Matrícula profesional vigente	N.A.	No menor de cuatro (4) años, contados a partir de la fecha	Mínimo tres (3) años acumulada, contados a partir de la fecha de expedición de la tarjeta profesional

“INTERVENTORÍA INTEGRAL PARA LA GESTION VIAL INTEGRAL DE LAS CARRETERAS: SANTUARIO - CRUCE RUTA 45 (CAÑO ALEGRE), RUTA 6005; HOYO RICO - LOS LLANOS, RUTA 2510; LOS LLANOS - TARAZÁ, RUTA 2511; TARAZÁ – CAUCASIA, RUTA 2512; Y LA PINTADA - MEDELLÍN (AUTOPISTA SUR), RUTA 2509 (INCLUYE ENLACE CON LA AVENIDA REGIONAL EN SABANETA), EN EL DEPARTAMENTO DE ANTIOQUIA”

INSTITUTO NACIONAL DE VÍAS

Código:	CCE-EICP-IDI-22	Versión:	3
---------	-----------------	----------	---

ANEXO 1 — ANEXO TÉCNICO INTERVENTORÍA			
INTERVENTORÍA DE OBRA PÚBLICA DE INFRAESTRUCTURA DE TRANSPORTE – VERSIÓN 3			
Código	CCE-EICP-IDI-22	Página	30 de 77
Versión No.	3		

Perfil No.	Cantidad de Profesionales	Cargo	Título Profesional	Título de Posgrado	Experiencia General (años mínimos)	Experiencia Específica (años mínimos)
					de expedición de la tarjeta profesional y la fecha de cierre del plazo del presente proceso de contratación.	<p>y hasta la fecha de cierre del presente proceso de contratación, en:</p> <ul style="list-style-type: none"> <li>Ejercicio profesional en contratos de administración de mantenimiento vial y/o contratos de mantenimiento integral y/o contratos de construcción y/o rehabilitación y/o mantenimiento y/o mejoramiento de carreteras y/o contratos de estudios, de diseño y/o interventoría de la construcción y/o rehabilitación y/o mantenimiento y/o mejoramiento de carreteras, en cualquiera de los cargos relacionados a continuación: <ul style="list-style-type: none"> <li>a. Director.</li> <li>b. Ingeniero residente.</li> <li>c. Gestor vial.</li> <li>d. Administrador Vial</li> </ul> </li> </ul>

## 7.2 Personal Distinto al Clave Evaluable

El personal requerido, **distinto al clave evaluable** es el siguiente:

- Dos (2) Profesional Social. Dedicación parcial

“INTERVENTORÍA INTEGRAL PARA LA GESTION VIAL INTEGRAL DE LAS CARRETERAS: SANTUARIO - CRUCE RUTA 45 (CAÑO ALEGRE), RUTA 6005; HOYO RICO - LOS LLANOS, RUTA 2510; LOS LLANOS - TARAZÁ, RUTA 2511; TARAZÁ – CAUCASIA, RUTA 2512; Y LA PINTADA - MEDELLÍN (AUTOPISTA SUR), RUTA 2509 (INCLUYE ENLACE CON LA AVENIDA REGIONAL EN SABANETA), EN EL DEPARTAMENTO DE ANTIOQUIA”

INSTITUTO NACIONAL DE VÍAS

Código:	CCE-EICP-IDI-22	Versión:	3
---------	-----------------	----------	---

ANEXO 1 — ANEXO TÉCNICO INTERVENTORÍA			
INTERVENTORÍA DE OBRA PÚBLICA DE INFRAESTRUCTURA DE TRANSPORTE – VERSIÓN 3			
<b>Código</b>	CCE-EICP-IDI-22	<b>Página</b>	31 de 77
<b>Versión No.</b>	3		

- Un (1) Profesional Ambiental Dedicación parcial
- Dos (2) Profesional SST Dedicación parcial
- Un (1) Especialista Técnico Predial Dedicación parcial
- Un (1) Especialista Jurídico Predial Dedicación parcial
- Un (1) Especialista Valuatorio Dedicación parcial
- Un (1) Especialista en Estructuras Dedicación Parcial
- Un (1) Especialista en Geología y/o Geotecnia Dedicación Parcial
- Un (1) Especialista Hidráulica y/o Hidrología Dedicación Parcial
- Un (1) Especialista en redes secas Dedicación Parcial
- Un (1) Especialista en diseño geométrico Dedicación Parcial
- Un (1) Especialista Ambiental (Dedicación parcial)
- Un (1) Especialista Forestal (Dedicación parcial)
- Un (1) Profesional en Sostenibilidad
- Un (1) Profesional del derecho Dedicación Parcial
- Cuatro (4) Ingenieros residentes de interventoria Dedicación completo
- Cuatro (4) Ingeniero Residente de Administración Vial Dedicación 100%
- Cinco (5) Ingeniero Auxiliar de Administración Vial Dedicación completa
- Un (1) Profesional de Aseguramiento o Gestión de la Calidad Dedicación parcial
- Un (1) Auditor interno de calidad Dedicación parcial
- Dos (2) Inspectores SST Dedicación completa
- Dos (2) Topógrafos inspector Dedicación completa
- Dos (2) Laboratorista inspector Dedicación completa

El personal mínimo requerido para la ejecución del Contrato de Interventoría, y adicional al Clave Evaluable indicado en el Pliego de Condiciones, corresponde al relacionado a continuación:

**“INTERVENTORÍA INTEGRAL PARA LA GESTION VIAL INTEGRAL DE LAS CARRETERAS: SANTUARIO - CRUCE RUTA 45 (CAÑO ALEGRE), RUTA 6005; HOYO RICO - LOS LLANOS, RUTA 2510; LOS LLANOS - TARAZÁ, RUTA 2511; TARAZÁ – CAUCASIA, RUTA 2512; Y LA PINTADA - MEDELLÍN (AUTOPISTA SUR), RUTA 2509 (INCLUYE ENLACE CON LA AVENIDA REGIONAL EN SABANETA), EN EL DEPARTAMENTO DE ANTIOQUIA”**

INSTITUTO NACIONAL DE VÍAS

<b>Código:</b>	CCE-EICP-IDI-22	<b>Versión:</b>	3
----------------	-----------------	-----------------	---

ANEXO 1 — ANEXO TÉCNICO INTERVENTORÍA			
INTERVENTORÍA DE OBRA PÚBLICA DE INFRAESTRUCTURA DE TRANSPORTE – VERSIÓN 3			
Código	CCE-EICP-IDI-22	Página	32 de 77
Versión No.	3		

Perfil No.	Cantidad de Profesionales	Cargo	Título Profesional	Título de Posgrado	Experiencia General (años mínimos)	Experiencia Específica (años mínimos)
5	2	<b>PROFESIONAL SOCIAL</b>	Profesional social con título en disciplinas académicas de: Antropología del Núcleo Básico del Conocimiento - NBC- en: Antropología, Artes Liberales; Ciencia Política del NBC en: Ciencia Política, Relaciones Internacionales; Comunicación Social del NBC en Comunicación Social, Periodismo y Afines; Psicología y Psicología Social del NBC en Psicología; Sociología y Trabajo Social del NBC en Sociología, Trabajo Social	N.A.	No menor de cuatro (4) años, contados a partir de la terminación y aprobación del pensum académico y la fecha de cierre del plazo del presente proceso de contratación	Mínimo tres (3) años acumulada, contados a partir de la fecha de expedición de la tarjeta profesional y hasta la fecha de cierre del plazo del presente proceso de contratación, con experiencia en trabajo con comunidades, o procesos de consultas previas, conocimiento en gestión socio predial, o en proyectos de infraestructura de transporte.

“INTERVENTORÍA INTEGRAL PARA LA GESTION VIAL INTEGRAL DE LAS CARRETERAS: SANTUARIO - CRUCE RUTA 45 (CAÑO ALEGRE), RUTA 6005; HOYO RICO - LOS LLANOS, RUTA 2510; LOS LLANOS - TARAZÁ, RUTA 2511; TARAZÁ – CAUCASIA, RUTA 2512; Y LA PINTADA - MEDELLÍN (AUTOPISTA SUR), RUTA 2509 (INCLUYE ENLACE CON LA AVENIDA REGIONAL EN SABANETA), EN EL DEPARTAMENTO DE ANTIOQUIA”

INSTITUTO NACIONAL DE VÍAS

Código:	CCE-EICP-IDI-22	Versión:	3
---------	-----------------	----------	---

ANEXO 1 — ANEXO TÉCNICO INTERVENTORÍA			
INTERVENTORÍA DE OBRA PÚBLICA DE INFRAESTRUCTURA DE TRANSPORTE – VERSIÓN 3			
<b>Código</b>	CCE-EICP-IDI-22	<b>Página</b>	33 de 77
<b>Versión No.</b>	3		

Perfil No.	Cantidad de Profesionales	Cargo	Título Profesional	Título de Posgrado	Experiencia General (años mínimos)	Experiencia Específica (años mínimos)
			y Afines; con matrícula profesional vigente en los casos que se requiera.			
6	1	<b>PROFESIONAL AMBIENTAL</b>	Título profesional de Ingeniero Ambiental, Sanitario, Forestal, de Recursos Naturales, de Recursos Hídricos y Gestión Ambiental, Geógrafo y Ambiental, o Administrador con matrícula profesional vigente cuando aplique.	N. A	No menor de cuatro (4) años, contados a partir de la terminación y aprobación del pensum académico y la fecha de cierre del plazo del presente proceso de contratación	Mínimo tres (3) años de experiencia específica acumulada, contados a partir de la fecha de expedición de la tarjeta profesional y hasta la fecha de cierre del plazo del presente proceso de contratación, con experiencia en proyectos de infraestructura de transporte.
7	1	<b>ESPECIALISTA EN GEOLOGÍA Y/O GEOTECNIA</b>	Ingeniero Civil y/o Ingeniero de Transportes y Vías y/o Geólogo y/o Geocientífico. Matrícula	Título de posgrado en Geotecnia y/o Estabilidad de Taludes y/o Vías Terrestres.	No menor de seis (6) años, contados a partir de la terminación y aprobación del pensum académico y la fecha de cierre del plazo del	Mínimo cuatro (4) años de experiencia específica acumulada, dentro del período comprendido entre la fecha de graduación del posgrado, y la fecha de cierre del presente proceso

“INTERVENTORÍA INTEGRAL PARA LA GESTION VIAL INTEGRAL DE LAS CARRETERAS: SANTUARIO - CRUCE RUTA 45 (CAÑO ALEGRE), RUTA 6005; HOYO RICO - LOS LLANOS, RUTA 2510; LOS LLANOS - TARAZÁ, RUTA 2511; TARAZÁ – CAUCASIA, RUTA 2512; Y LA PINTADA - MEDELLÍN (AUTOPISTA SUR), RUTA 2509 (INCLUYE ENLACE CON LA AVENIDA REGIONAL EN SABANETA), EN EL DEPARTAMENTO DE ANTIOQUIA”

INSTITUTO NACIONAL DE VÍAS

<b>Código:</b>	CCE-EICP-IDI-22	<b>Versión:</b>	3
----------------	-----------------	-----------------	---

ANEXO 1 — ANEXO TÉCNICO INTERVENTORÍA			
INTERVENTORÍA DE OBRA PÚBLICA DE INFRAESTRUCTURA DE TRANSPORTE – VERSIÓN 3			
Código	CCE-EICP-IDI-22	Página	34 de 77
Versión No.	3		

Perfil No.	Cantidad de Profesionales	Cargo	Título Profesional	Título de Posgrado	Experiencia General (años mínimos)	Experiencia Específica (años mínimos)
			profesional vigente	<b>Nota:</b> No se aceptarán estudios de tipo: diplomado, curso, seminario como un estudio de posgrado.	presente proceso de contratación	de contratación, en: ejercicio profesional como especialista Geología y/o Geotecnia en proyectos de OBRA CIVIL EN VÍAS (obra y/o Interventoría).
8	1	<b>ESPECIALISTA HIDRÁULICA Y/O HIDROLOGÍA</b>	Ingeniero Civil y/o Ingeniero de Transportes y Vías. Matrícula profesional vigente	Título de posgrado en Hidrología y/o Hidráulica. <b>Nota:</b> No se aceptarán estudios de tipo: diplomado, curso, seminario como un estudio de posgrado.	No menor de seis (6) años, contados a partir de la fecha de expedición de la tarjeta profesional y la fecha de cierre del plazo del presente proceso de contratación	Mínimo cuatro (4) años de experiencia específica acumulada, dentro del período comprendido entre la fecha de graduación del posgrado, y la fecha de cierre del presente proceso de contratación, en: ejercicio profesional como especialista en Hidráulica y/o Hidrología en proyectos de OBRA CIVIL EN VÍAS (obra y/o Interventoría).
9	1	<b>ESPECIALISTA EN ESTRUCTURAS</b>	Ingeniero Civil y/o Ingeniero de Transportes y Vías. Matrícula profesional vigente	Título de posgrado en Estructuras. <b>Nota:</b> No se aceptarán estudios de	No menor de seis (6) años, contados a partir de la fecha de expedición de la tarjeta profesional y la fecha de cierre del plazo del	Mínimo cuatro (4) años de experiencia específica acumulada, dentro del período comprendido entre la fecha de graduación del posgrado, y la fecha de cierre del presente proceso

“INTERVENTORÍA INTEGRAL PARA LA GESTION VIAL INTEGRAL DE LAS CARRETERAS: SANTUARIO - CRUCE RUTA 45 (CAÑO ALEGRE), RUTA 6005; HOYO RICO - LOS LLANOS, RUTA 2510; LOS LLANOS - TARAZÁ, RUTA 2511; TARAZÁ – CAUCASIA, RUTA 2512; Y LA PINTADA - MEDELLÍN (AUTOPISTA SUR), RUTA 2509 (INCLUYE ENLACE CON LA AVENIDA REGIONAL EN SABANETA), EN EL DEPARTAMENTO DE ANTIOQUIA”

INSTITUTO NACIONAL DE VÍAS

Código:	CCE-EICP-IDI-22	Versión:	3
---------	-----------------	----------	---

ANEXO 1 — ANEXO TÉCNICO INTERVENTORÍA			
INTERVENTORÍA DE OBRA PÚBLICA DE INFRAESTRUCTURA DE TRANSPORTE – VERSIÓN 3			
Código	CCE-EICP-IDI-22	Página	35 de 77
Versión No.	3		

Perfil No.	Cantidad de Profesionales	Cargo	Título Profesional	Título de Posgrado	Experiencia General (años mínimos)	Experiencia Específica (años mínimos)
				tipo: diplomado, curso, seminario como un estudio de posgrado.	presente proceso de contratación.	de contratación, en: ejercicio profesional como especialista en Estructuras en proyectos de Obra CIVIL EN VÍAS (obra y/o Interventoría).
10	2	<b>PROFESIONAL SST</b>	Profesional, Tecnólogo o Técnico en Seguridad Industrial y/o Salud Ocupacional y/o Seguridad y Salud en el Trabajo	N.A.	No menor de cuatro (4) años, contados a partir de la terminación y aprobación del pensum académico y la fecha de cierre del plazo del presente proceso de contratación	Mínimo tres (3) años de experiencia específica acumulada, contados a partir de la fecha de expedición de la tarjeta profesional y hasta la fecha de cierre del plazo del presente proceso de contratación, como profesional SST con desempeño en funciones de implementación de sistemas de gestión de seguridad y salud en el trabajo en proyectos de infraestructura de transporte.
11	5	<b>INGENIERO AUXILIAR DE ADMINISTRACIÓN VIAL</b>	Ingeniero Civil y/o de Transportes y Vías. Matrícula profesional vigente	N.A.	No menor de dos (2) años, contados a partir de la fecha de expedición de la tarjeta profesional y la fecha de cierre del plazo del presente proceso de contratación	Mínimo un (1) año acumulado, contados a partir de la fecha de expedición de la tarjeta profesional y hasta la fecha de cierre del presente proceso de contratación, en cualquiera de las siguientes

“INTERVENTORÍA INTEGRAL PARA LA GESTIÓN VIAL INTEGRAL DE LAS CARRETERAS: SANTUARIO - CRUCE RUTA 45 (CAÑO ALEGRE), RUTA 6005; HOYO RICO - LOS LLANOS, RUTA 2510; LOS LLANOS - TARAZÁ, RUTA 2511; TARAZÁ – CAUCASIA, RUTA 2512; Y LA PINTADA - MEDELLÍN (AUTOPISTA SUR), RUTA 2509 (INCLUYE ENLACE CON LA AVENIDA REGIONAL EN SABANETA), EN EL DEPARTAMENTO DE ANTIOQUIA”

INSTITUTO NACIONAL DE VÍAS

Código:	CCE-EICP-IDI-22	Versión:	3
---------	-----------------	----------	---

ANEXO 1 — ANEXO TÉCNICO INTERVENTORÍA			
INTERVENTORÍA DE OBRA PÚBLICA DE INFRAESTRUCTURA DE TRANSPORTE – VERSIÓN 3			
<b>Código</b>	CCE-EICP-IDI-22	<b>Página</b>	36 de 77
<b>Versión No.</b>	3		

Perfil No.	Cantidad de Profesionales	Cargo	Título Profesional	Título de Posgrado	Experiencia General (años mínimos)	Experiencia Específica (años mínimos)
						<p>opciones o mediante la suma de ellas:</p> <ul style="list-style-type: none"> <li>• Ejercicio profesional en contratos de administración de mantenimiento vial y/o contratos de mantenimiento integral y/o contratos de construcción y/o rehabilitación y/o mantenimiento y/o mejoramiento de carreteras y/o contratos de estudios, de diseño y/o interventoría de la construcción y/o rehabilitación y/o mantenimiento y/o mejoramiento de carreteras, en cualquiera de los cargos relacionados a continuación:</li> </ul> <p>a. Director.  b. Ingeniero residente.  c. Gestor vial.  d. Administrador Vial</p>

“INTERVENTORÍA INTEGRAL PARA LA GESTION VIAL INTEGRAL DE LAS CARRETERAS: SANTUARIO - CRUCE RUTA 45 (CAÑO ALEGRE), RUTA 6005; HOYO RICO - LOS LLANOS, RUTA 2510; LOS LLANOS - TARAZÁ, RUTA 2511; TARAZÁ – CAUCASIA, RUTA 2512; Y LA PINTADA - MEDELLÍN (AUTOPISTA SUR), RUTA 2509 (INCLUYE ENLACE CON LA AVENIDA REGIONAL EN SABANETA), EN EL DEPARTAMENTO DE ANTIOQUIA”

INSTITUTO NACIONAL DE VÍAS

<b>Código:</b>	CCE-EICP-IDI-22	<b>Versión:</b>	3
----------------	-----------------	-----------------	---

ANEXO 1 — ANEXO TÉCNICO INTERVENTORÍA			
INTERVENTORÍA DE OBRA PÚBLICA DE INFRAESTRUCTURA DE TRANSPORTE – VERSIÓN 3			
Código	CCE-EICP-IDI-22	Página	37 de 77
Versión No.	3		

Perfil No.	Cantidad de Profesionales	Cargo	Título Profesional	Título de Posgrado	Experiencia General (años mínimos)	Experiencia Específica (años mínimos)
12	1	<b>PROFESIONAL DEL DERECHO</b>	Profesional en Derecho con matrícula profesional vigente de Abogado	N.A.	No menor de cuatro (4) Años contados a partir de la terminación y aprobación del pensum académico y la fecha de cierre del plazo del presente proceso de contratación	Mínimo tres (3) años acumulada, contados a partir de la fecha de expedición de la tarjeta profesional y hasta la fecha de cierre del presente proceso de contratación, en cualquiera de las siguientes opciones o mediante la suma de las dos: Ejercicio en entidades oficiales como profesional del nivel ejecutivo y/o asesor y/o directivo y/o profesional y/o como contratista de prestación de servicios, siempre y cuando se haya desempeñado en actividades relacionadas con OBRA CIVIL EN VÍAS.  Ejercicio profesional en la empresa privada, como abogado, de proyectos relacionados con OBRA CIVIL EN VÍAS.
13	1	<b>PROFESIONAL DE ASEGURAMIENTO O GESTIÓN DE CALIDAD</b>	Ingeniero civil y/o ramas afines a la ingeniería. Matrícula profesional vigente	Título de posgrado en sistemas de gestión de la calidad o auditor interno en NTC ISO	No menor de cuatro (4) años, contados a partir de la fecha de expedición de la tarjeta profesional y la fecha de cierre del plazo del presente	Mínimo tres (3) años de experiencia específica acumulada, contados a partir de la fecha de expedición de la tarjeta profesional y hasta la fecha de cierre del presente

“INTERVENTORÍA INTEGRAL PARA LA GESTION VIAL INTEGRAL DE LAS CARRETERAS: SANTUARIO - CRUCE RUTA 45 (CAÑO ALEGRE), RUTA 6005; HOYO RICO - LOS LLANOS, RUTA 2510; LOS LLANOS - TARAZÁ, RUTA 2511; TARAZÁ – CAUCASIA, RUTA 2512; Y LA PINTADA - MEDELLÍN (AUTOPISTA SUR), RUTA 2509 (INCLUYE ENLACE CON LA AVENIDA REGIONAL EN SABANETA), EN EL DEPARTAMENTO DE ANTIOQUIA”

INSTITUTO NACIONAL DE VÍAS

Código:	CCE-EICP-IDI-22	Versión:	3
---------	-----------------	----------	---

ANEXO 1 — ANEXO TÉCNICO INTERVENTORÍA			
INTERVENTORÍA DE OBRA PÚBLICA DE INFRAESTRUCTURA DE TRANSPORTE – VERSIÓN 3			
Código	CCE-EICP-IDI-22	Página	38 de 77
Versión No.	3		

Perfil No.	Cantidad de Profesionales	Cargo	Título Profesional	Título de Posgrado	Experiencia General (años mínimos)	Experiencia Específica (años mínimos)
				9001:2015 o auditor integral.	proceso de contratación	proceso de contratación, en la implementación de sistemas de calidad en empresas de ingeniería vial.
14	1	<b>AUDITOR INTERNO DE CALIDAD</b>	Ingeniero civil y/o ramas afines a la ingeniería. Matrícula profesional vigente	Título de posgrado en sistemas de gestión de la calidad o auditor interno en NTC ISO 9001:2015 o auditor integral.	No menor de cuatro (4) años, contados a partir de la fecha de expedición de la tarjeta profesional y la fecha de cierre del plazo del presente proceso de contratación	Mínimo tres (3) años de experiencia específica acumulada, contados a partir de la fecha de expedición de la tarjeta profesional y hasta la fecha de cierre del presente proceso de contratación, en la implementación de sistemas de calidad en empresas de ingeniería vial..
15	4	<b>INGENIERO RESIDENTE DE ADMINISTRACIÓN VIAL</b>	Ingeniero Civil y/o de Transportes y Vías con Matrícula profesional vigente	N.A.	No menor de cuatro (4) años, contados a partir de la fecha de expedición de la tarjeta profesional y la fecha de cierre del plazo del presente proceso de contratación	Mínimo tres (3) años acumulada, contados a partir de la fecha de expedición de la tarjeta profesional y hasta la fecha de cierre del presente proceso de contratación, en cualquiera de las siguientes opciones o mediante la suma de ellas:  • Ejercicio profesional en contratos de administración de

“INTERVENTORÍA INTEGRAL PARA LA GESTION VIAL INTEGRAL DE LAS CARRETERAS: SANTUARIO - CRUCE RUTA 45 (CAÑO ALEGRE), RUTA 6005; HOYO RICO - LOS LLANOS, RUTA 2510; LOS LLANOS - TARAZÁ, RUTA 2511; TARAZÁ – CAUCASIA, RUTA 2512; Y LA PINTADA - MEDELLÍN (AUTOPISTA SUR), RUTA 2509 (INCLUYE ENLACE CON LA AVENIDA REGIONAL EN SABANETA), EN EL DEPARTAMENTO DE ANTIOQUIA”

INSTITUTO NACIONAL DE VÍAS

Código:	CCE-EICP-IDI-22	Versión:	3
---------	-----------------	----------	---

ANEXO 1 — ANEXO TÉCNICO INTERVENTORÍA			
INTERVENTORÍA DE OBRA PÚBLICA DE INFRAESTRUCTURA DE TRANSPORTE – VERSIÓN 3			
<b>Código</b>	CCE-EICP-IDI-22	<b>Página</b>	39 de 77
<b>Versión No.</b>	3		

Perfil No.	Cantidad de Profesionales	Cargo	Título Profesional	Título de Posgrado	Experiencia General (años mínimos)	Experiencia Específica (años mínimos)
						<p>mantenimiento vial y/o contratos de mantenimiento integral y/o contratos de construcción y/o rehabilitación y/o mantenimiento y/o mejoramiento de carreteras y/o contratos de estudios, de diseño y/o interventoría de la construcción y/o rehabilitación y/o mantenimiento y/o mejoramiento de carreteras, en cualquiera de los cargos relacionados a continuación:</p> <p>a. Director. b. Ingeniero residente. c. Gestor vial. d. Administrador Vial</p>
16	2	INSPECTOR SST	Profesional, Tecnólogo o Técnico en Seguridad Industrial y/o Salud Ocupacional y/o Seguridad y Salud en el Trabajo	N.A.	No menor de dos (2) años, contados a partir de la terminación y aprobación del pensum académico y la fecha de cierre del plazo del presente proceso de contratación	Mínimo un (1) año de experiencia específica acumulada, contados a partir de la fecha de expedición de la tarjeta profesional y hasta la fecha de cierre del plazo del presente proceso de contratación, como profesional SST con desempeño en funciones

“INTERVENTORÍA INTEGRAL PARA LA GESTIÓN VIAL INTEGRAL DE LAS CARRETERAS: SANTUARIO - CRUCE RUTA 45 (CAÑO ALEGRE), RUTA 6005; HOYO RICO - LOS LLANOS, RUTA 2510; LOS LLANOS - TARAZÁ, RUTA 2511; TARAZÁ – CAUCASIA, RUTA 2512; Y LA PINTADA - MEDELLÍN (AUTOPISTA SUR), RUTA 2509 (INCLUYE ENLACE CON LA AVENIDA REGIONAL EN SABANETA), EN EL DEPARTAMENTO DE ANTIOQUIA”

INSTITUTO NACIONAL DE VÍAS

<b>Código:</b>	CCE-EICP-IDI-22	<b>Versión:</b>	3
----------------	-----------------	-----------------	---

ANEXO 1 — ANEXO TÉCNICO INTERVENTORÍA			
INTERVENTORÍA DE OBRA PÚBLICA DE INFRAESTRUCTURA DE TRANSPORTE – VERSIÓN 3			
Código	CCE-EICP-IDI-22	Página	40 de 77
Versión No.	3		

Perfil No.	Cantidad de Profesionales	Cargo	Título Profesional	Título de Posgrado	Experiencia General (años mínimos)	Experiencia Específica (años mínimos)
						de implementación de sistemas de gestión de seguridad y salud en el trabajo en proyectos de infraestructura de transporte.
	1	<b>ESPECIALISTA AMBIENTAL</b>	Título Profesional en Ingeniería Ambiental, Sanitario, Forestal, de Recursos Naturales, de Recursos Hídricos y Gestión Ambiental, Geógrafo y Ambiental, o Administrador Ambiental. Con matrícula profesional vigente	Título de posgrado en el área ambiental.  Nota 2: No se aceptarán estudios de tipo: diplomado, curso, seminario como un estudio de posgrado.	No menor de seis (6) años contados a partir de la fecha de expedición de la tarjeta profesional de educación superior y la fecha de cierre del presente proceso de contratación.	Mínimo cuatro (4) años de experiencia específica acumulada, dentro del período comprendido entre la fecha de graduación del posgrado, y la fecha de cierre del presente proceso de contratación, en: ejercicio profesional como especialista ambiental en proyectos de Obra CIVIL EN VÍAS (obra y/o Interventoría).
	1	<b>ESPECIALISTA FORESTAL</b>	Profesional en Ingeniería forestal, o Ecología		No menor de cuatro (4) años, contados a partir de la expedición de la tarjeta profesional y la fecha de cierre del presente proceso de contratación.	Mínimo de tres (3) años acumulados en la elaboración del componente Flora de Estudios ambientales, estudios de flora, cobertura vegetal, conectividad y

“INTERVENTORÍA INTEGRAL PARA LA GESTIÓN VIAL INTEGRAL DE LAS CARRETERAS: SANTUARIO - CRUCE RUTA 45 (CAÑO ALEGRE), RUTA 6005; HOYO RICO - LOS LLANOS, RUTA 2510; LOS LLANOS - TARAZÁ, RUTA 2511; TARAZÁ – CAUCASIA, RUTA 2512; Y LA PINTADA - MEDELLÍN (AUTOPISTA SUR), RUTA 2509 (INCLUYE ENLACE CON LA AVENIDA REGIONAL EN SABANETA), EN EL DEPARTAMENTO DE ANTIOQUIA”

INSTITUTO NACIONAL DE VÍAS

Código:	CCE-EICP-IDI-22	Versión:	3
---------	-----------------	----------	---

ANEXO 1 — ANEXO TÉCNICO INTERVENTORÍA			
INTERVENTORÍA DE OBRA PÚBLICA DE INFRAESTRUCTURA DE TRANSPORTE – VERSIÓN 3			
Código	CCE-EICP-IDI-22	Página	41 de 77
Versión No.	3		

Perfil No.	Cantidad de Profesionales	Cargo	Título Profesional	Título de Posgrado	Experiencia General (años mínimos)	Experiencia Específica (años mínimos)
						fragmentación de ecosistemas.
17	1	<b>ESPECIALISTA TÉCNICO PREDIAL</b>	Ingeniería Civil, Catastral y/o Topográfica con matrícula profesional vigente.	Contar con un título de posgrado en áreas catastrales o afines. Nota 2: No se aceptarán estudios de tipo: diplomado, curso, seminario como un estudio de posgrado.	No menor de seis (06) años, contados a partir de la terminación y aprobación del pensum académico de educación superior y la fecha de cierre del presente proceso de contratación.	Mínimo cuatro (04) años acumulada, contados a partir de la fecha de expedición de la tarjeta profesional y hasta la fecha de cierre del plazo del presente proceso de contratación, en gestión y/o adquisición de inmuebles por utilidad pública.
18	1	<b>ESPECIALISTA JURÍDICO PREDIAL</b>	Abogado del núcleo básico de conocimiento en Derecho y afines.	Contar con un título afín a nivel de posgrado en derecho civil o áreas afines, derecho administrativo o afines, derecho urbanístico o afines. Nota 2: No se aceptarán	No menor de seis (06) años, contados a partir de la terminación y aprobación del pensum académico de educación superior y la fecha de cierre del presente proceso de contratación.	Mínimo cuatro (04) años acumulada, contados a partir de la fecha de expedición de la tarjeta profesional y hasta la fecha de cierre del plazo del presente proceso de contratación, en gestión predial en proyectos de infraestructura (procesos de compra predial) para entidades públicas o privadas.

“INTERVENTORÍA INTEGRAL PARA LA GESTION VIAL INTEGRAL DE LAS CARRETERAS: SANTUARIO - CRUCE RUTA 45 (CAÑO ALEGRE), RUTA 6005; HOYO RICO - LOS LLANOS, RUTA 2510; LOS LLANOS - TARAZÁ, RUTA 2511; TARAZÁ – CAUCASIA, RUTA 2512; Y LA PINTADA - MEDELLÍN (AUTOPISTA SUR), RUTA 2509 (INCLUYE ENLACE CON LA AVENIDA REGIONAL EN SABANETA), EN EL DEPARTAMENTO DE ANTIOQUIA”

INSTITUTO NACIONAL DE VÍAS

Código:	CCE-EICP-IDI-22	Versión:	3
---------	-----------------	----------	---

ANEXO 1 — ANEXO TÉCNICO INTERVENTORÍA			
INTERVENTORÍA DE OBRA PÚBLICA DE INFRAESTRUCTURA DE TRANSPORTE – VERSIÓN 3			
Código	CCE-EICP-IDI-22	Página	42 de 77
Versión No.	3		

Perfil No.	Cantidad de Profesionales	Cargo	Título Profesional	Título de Posgrado	Experiencia General (años mínimos)	Experiencia Específica (años mínimos)
				estudios de tipo: diplomado, curso, seminario como un estudio de posgrado.		
19	1	<b>ESPECIALISTA VALUATORIO</b>	Ingeniería Civil, Catastral, Transporte y Vías del núcleo básico de conocimiento de Ingeniería Civil y afines, Título profesional en Arquitectura del núcleo básico de conocimiento de Arquitectura, título profesional de Economía del núcleo básico de conocimiento de Economía, título profesional en Contaduría o	Contar con un título a nivel de posgrado en avalúos o áreas afines.	No menor de seis (06) años, contados a partir de la terminación y aprobación del pensum académico de educación superior y la fecha de cierre del presente proceso de contratación.	Mínimo cuatro (04) años acumulada, contados a partir de la fecha de expedición de la tarjeta ó documento que autorice el ejercicio de la profesión a evaluar. El evaluador deberá contar con experiencia relacionada en elaboración y revisión de avalúos urbanos y rurales. Este profesional debe cumplir el perfil indicado en el apéndice predial y certificado por la Ley del Avaluador ley 1673 2013 y el decreto reglamentario 556 de 2014 y las normas que la modifiquen, complementen o sustituyan

“INTERVENTORÍA INTEGRAL PARA LA GESTION VIAL INTEGRAL DE LAS CARRETERAS: SANTUARIO - CRUCE RUTA 45 (CAÑO ALEGRE), RUTA 6005; HOYO RICO - LOS LLANOS, RUTA 2510; LOS LLANOS - TARAZÁ, RUTA 2511; TARAZÁ – CAUCASIA, RUTA 2512; Y LA PINTADA - MEDELLÍN (AUTOPISTA SUR), RUTA 2509 (INCLUYE ENLACE CON LA AVENIDA REGIONAL EN SABANETA), EN EL DEPARTAMENTO DE ANTIOQUIA”

INSTITUTO NACIONAL DE VÍAS

Código:	CCE-EICP-IDI-22	Versión:	3
---------	-----------------	----------	---

ANEXO 1 — ANEXO TÉCNICO INTERVENTORÍA			
INTERVENTORÍA DE OBRA PÚBLICA DE INFRAESTRUCTURA DE TRANSPORTE – VERSIÓN 3			
Código	CCE-EICP-IDI-22	Página	43 de 77
Versión No.	3		

Perfil No.	Cantidad de Profesionales	Cargo	Título Profesional	Título de Posgrado	Experiencia General (años mínimos)	Experiencia Específica (años mínimos)
			afines del núcleo básico de conocimiento en Contaduría, Título profesional en Administración de empresas o afines del núcleo básico de conocimiento en Administración, Título profesional en Agronomía o afines del núcleo básico de conocimiento en Agronomía. Con matrícula profesional vigente cuando aplique			
20	2	TOPOGRAFO INSPECTOR	Ingeniero civil y/o ramas afines a la ingeniería. Matrícula profesional vigente		Mínimo dos (2) años, contados entre la fecha de expedición de la tarjeta profesional y la fecha de cierre del plazo del presente	Mínimo un (1) año acumulado, contados a partir de la fecha de expedición de la tarjeta profesional y hasta la fecha de cierre del presente proceso de contratación, en

“INTERVENTORÍA INTEGRAL PARA LA GESTION VIAL INTEGRAL DE LAS CARRETERAS: SANTUARIO - CRUCE RUTA 45 (CAÑO ALEGRE), RUTA 6005; HOYO RICO - LOS LLANOS, RUTA 2510; LOS LLANOS - TARAZÁ, RUTA 2511; TARAZÁ – CAUCASIA, RUTA 2512; Y LA PINTADA - MEDELLÍN (AUTOPISTA SUR), RUTA 2509 (INCLUYE ENLACE CON LA AVENIDA REGIONAL EN SABANETA), EN EL DEPARTAMENTO DE ANTIOQUIA”

INSTITUTO NACIONAL DE VÍAS

Código:	CCE-EICP-IDI-22	Versión:	3
---------	-----------------	----------	---

ANEXO 1 — ANEXO TÉCNICO INTERVENTORÍA			
INTERVENTORÍA DE OBRA PÚBLICA DE INFRAESTRUCTURA DE TRANSPORTE – VERSIÓN 3			
Código	CCE-EICP-IDI-22	Página	44 de 77
Versión No.	3		

Perfil No.	Cantidad de Profesionales	Cargo	Título Profesional	Título de Posgrado	Experiencia General (años mínimos)	Experiencia Específica (años mínimos)
					proceso de contratación	cualquiera de las siguientes opciones o mediante la suma de las dos: <ul style="list-style-type: none"> <li>Ejercicio en entidades oficiales como profesional del nivel ejecutivo y/o asesor y/o directivo y/o profesional y/o como contratista de prestación de servicios, siempre y cuando se haya desempeñado en actividades relacionadas con OBRA CIVIL EN VÍAS.</li> <li>Ejercicio profesional en la empresa privada, como ingeniero residente de obra y/o residente de interventoría, de proyectos relacionados con OBRA CIVIL EN VÍAS.</li> </ul>
21	4	<b>INGENIERO RESIDENTE DE INTERVENTORIA</b>	Título profesional de Ingeniero Civil y/o Ingeniero de Transportes y Vías, con matrícula profesional vigente.		Mínimo cuatro (4) años, contados entre la fecha de expedición de la tarjeta profesional y la fecha de cierre del plazo del presente proceso de contratación	Mínimo tres (3) años acumulada, contados a partir de la fecha de expedición de la tarjeta profesional y hasta la fecha de cierre del presente proceso de contratación, en cualquiera de las siguientes opciones o mediante la suma de las dos: <ul style="list-style-type: none"> <li>Ejercicio en entidades oficiales como profesional del nivel</li> </ul>

“INTERVENTORÍA INTEGRAL PARA LA GESTION VIAL INTEGRAL DE LAS CARRETERAS: SANTUARIO - CRUCE RUTA 45 (CAÑO ALEGRE), RUTA 6005; HOYO RICO - LOS LLANOS, RUTA 2510; LOS LLANOS - TARAZÁ, RUTA 2511; TARAZÁ – CAUCASIA, RUTA 2512; Y LA PINTADA - MEDELLÍN (AUTOPISTA SUR), RUTA 2509 (INCLUYE ENLACE CON LA AVENIDA REGIONAL EN SABANETA), EN EL DEPARTAMENTO DE ANTIOQUIA”

INSTITUTO NACIONAL DE VÍAS

Código:	CCE-EICP-IDI-22	Versión:	3
---------	-----------------	----------	---

ANEXO 1 — ANEXO TÉCNICO INTERVENTORÍA			
INTERVENTORÍA DE OBRA PÚBLICA DE INFRAESTRUCTURA DE TRANSPORTE – VERSIÓN 3			
<b>Código</b>	CCE-EICP-IDI-22	<b>Página</b>	45 de 77
<b>Versión No.</b>	3		

Perfil No.	Cantidad de Profesionales	Cargo	Título Profesional	Título de Posgrado	Experiencia General (años mínimos)	Experiencia Específica (años mínimos)
22	2	<b>LABORATORISTA INSPECTOR</b>	Ingeniero civil y/o ramas afines a la ingeniería. Matrícula profesional vigente		Mínimo dos (2) años, contados entre la fecha de expedición de la tarjeta profesional y la fecha de cierre del plazo del presente proceso de contratación	<p>ejecutivo y/o asesor y/o directivo y/o profesional y/o como contratista de prestación de servicios, siempre y cuando se haya desempeñado en actividades relacionadas con OBRA CIVIL EN VÍAS.</p> <ul style="list-style-type: none"> <li>Ejercicio profesional en la empresa privada, como ingeniero residente de obra y/o residente de interventoría, de proyectos relacionados con OBRA CIVIL EN VÍAS.</li> </ul> <p>Mínimo un (1) año acumulado, contados a partir de la fecha de expedición de la tarjeta profesional y hasta la fecha de cierre del presente proceso de contratación, en cualquiera de las siguientes opciones o mediante la suma de las dos:</p> <ul style="list-style-type: none"> <li>Ejercicio en entidades oficiales como profesional del nivel ejecutivo y/o asesor y/o directivo y/o profesional y/o como contratista de prestación de servicios, siempre y cuando se haya desempeñado en</li> </ul>

“INTERVENTORÍA INTEGRAL PARA LA GESTION VIAL INTEGRAL DE LAS CARRETERAS: SANTUARIO - CRUCE RUTA 45 (CAÑO ALEGRE), RUTA 6005; HOYO RICO - LOS LLANOS, RUTA 2510; LOS LLANOS - TARAZÁ, RUTA 2511; TARAZÁ – CAUCASIA, RUTA 2512; Y LA PINTADA - MEDELLÍN (AUTOPISTA SUR), RUTA 2509 (INCLUYE ENLACE CON LA AVENIDA REGIONAL EN SABANETA), EN EL DEPARTAMENTO DE ANTIOQUIA”

INSTITUTO NACIONAL DE VÍAS

<b>Código:</b>	CCE-EICP-IDI-22	<b>Versión:</b>	3
----------------	-----------------	-----------------	---

ANEXO 1 — ANEXO TÉCNICO INTERVENTORÍA			
INTERVENTORÍA DE OBRA PÚBLICA DE INFRAESTRUCTURA DE TRANSPORTE – VERSIÓN 3			
Código	CCE-EICP-IDI-22	Página	46 de 77
Versión No.	3		

Perfil No.	Cantidad de Profesionales	Cargo	Título Profesional	Título de Posgrado	Experiencia General (años mínimos)	Experiencia Específica (años mínimos)
						actividades relacionadas con OBRA CIVIL EN VÍAS. • Ejercicio profesional en la empresa privada, como ingeniero residente de obra y/o residente de interventoría, de proyectos relacionados con OBRA CIVIL EN VÍAS.
23	1	<b>ESPECIALISTA EN DISEÑO GEOMETRICO</b>	Ingeniero Civil y/o Ingeniero de Transportes y Vías. Matrícula profesional vigente	Título de posgrado en Diseño Geométrico de vías  Nota 2: No se aceptarán estudios de tipo: diplomado, curso, seminario como un estudio de posgrado.	No menor de seis (6) años, contados a partir de la fecha de expedición de la tarjeta profesional y la fecha de cierre del plazo del presente proceso de contratación	Mínimo cuatro (4) años de experiencia específica acumulada, dentro del período comprendido entre la fecha de graduación del posgrado, y la fecha de cierre del presente proceso de contratación, en: ejercicio profesional como especialista en diseño geométrico de vías (obra y/o Interventoría).
	1	<b>ESPECIALISTA EN REDES SECAS</b>	Ingeniero eléctrico con matrícula profesional vigente	Título de Posgrado en redes secas y/o sistemas de potencia y/o energías renovables y/o Alta tensión	No menos de seis (6) años, contados a partir de la fecha de expedición de la tarjeta profesional y la fecha de cierre del plazo del presente proceso de contratación.	Mínimo cuatro (4) años de experiencia específica acumulada, dentro del período comprendido entre la fecha de graduación del posgrado, y la fecha de cierre del presente proceso de contratación, en:

“INTERVENTORÍA INTEGRAL PARA LA GESTION VIAL INTEGRAL DE LAS CARRETERAS: SANTUARIO - CRUCE RUTA 45 (CAÑO ALEGRE), RUTA 6005; HOYO RICO - LOS LLANOS, RUTA 2510; LOS LLANOS - TARAZÁ, RUTA 2511; TARAZÁ – CAUCASIA, RUTA 2512; Y LA PINTADA - MEDELLÍN (AUTOPISTA SUR), RUTA 2509 (INCLUYE ENLACE CON LA AVENIDA REGIONAL EN SABANETA), EN EL DEPARTAMENTO DE ANTIOQUIA”

INSTITUTO NACIONAL DE VÍAS

Código:	CCE-EICP-IDI-22	Versión:	3
---------	-----------------	----------	---

ANEXO 1 — ANEXO TÉCNICO INTERVENTORÍA			
INTERVENTORÍA DE OBRA PÚBLICA DE INFRAESTRUCTURA DE TRANSPORTE – VERSIÓN 3			
Código	CCE-EICP-IDI-22	Página	47 de 77
Versión No.	3		

Perfil No.	Cantidad de Profesionales	Cargo	Título Profesional	Título de Posgrado	Experiencia General (años mínimos)	Experiencia Específica (años mínimos)
				y/o automatización y control industrial  Nota 2: No se aceptarán estudios de tipo: diplomado, curso, seminario como un estudio de posgrado.		ejercicio profesional como especialista en redes secas de OBRA CIVIL EN VÍAS (obra y/o Interventoría).
24	1	<b>PROFESIONAL EN SOSTENIBILIDAD</b>	Ing. Ambiental o afines; Ing. Forestal; Administrador Ambiental; Ing. Civil o afines; Profesional en ciencias ambientales; Ing. Sanitario; Ing. Agrícola; Biología; Ecología; Geología; Trabajo Social; Antropología; Sociología; Psicología; Ciencias	NA	No menor de cuatro (4) años, contados a partir de la terminación y aprobación del pensum académico y la fecha de cierre del plazo del presente proceso de contratación	Mínimo tres (3) años de experiencia específica acumulada, contados a partir de la fecha de expedición de la tarjeta profesional y hasta la fecha de cierre del plazo del presente proceso de contratación, con experiencia en proyectos de infraestructura de transporte.

“INTERVENTORÍA INTEGRAL PARA LA GESTION VIAL INTEGRAL DE LAS CARRETERAS: SANTUARIO - CRUCE RUTA 45 (CAÑO ALEGRE), RUTA 6005; HOYO RICO - LOS LLANOS, RUTA 2510; LOS LLANOS - TARAZÁ, RUTA 2511; TARAZÁ – CAUCASIA, RUTA 2512; Y LA PINTADA - MEDELLÍN (AUTOPISTA SUR), RUTA 2509 (INCLUYE ENLACE CON LA AVENIDA REGIONAL EN SABANETA), EN EL DEPARTAMENTO DE ANTIOQUIA”

INSTITUTO NACIONAL DE VÍAS

Código:	CCE-EICP-IDI-22	Versión:	3
---------	-----------------	----------	---

ANEXO 1 — ANEXO TÉCNICO INTERVENTORÍA			
INTERVENTORÍA DE OBRA PÚBLICA DE INFRAESTRUCTURA DE TRANSPORTE – VERSIÓN 3			
<b>Código</b>	CCE-EICP-IDI-22	<b>Página</b>	48 de 77
<b>Versión No.</b>	3		

Perfil No.	Cantidad de Profesionales	Cargo	Título Profesional	Título de Posgrado	Experiencia General (años mínimos)	Experiencia Específica (años mínimos)
			Políticas, Derecho, Arquitectura, Relaciones Internacionales, con doble titulación y/o título de especialista y/o maestría y/o doctorado en el área de sostenibilidad, ambiental, gestión del riesgo, planeación y desarrollo territorial. con matrícula profesional vigente			

“INTERVENTORÍA INTEGRAL PARA LA GESTION VIAL INTEGRAL DE LAS CARRETERAS: SANTUARIO - CRUCE RUTA 45 (CAÑO ALEGRE), RUTA 6005; HOYO RICO - LOS LLANOS, RUTA 2510; LOS LLANOS - TARAZÁ, RUTA 2511; TARAZÁ – CAUCASIA, RUTA 2512; Y LA PINTADA - MEDELLÍN (AUTOPISTA SUR), RUTA 2509 (INCLUYE ENLACE CON LA AVENIDA REGIONAL EN SABANETA), EN EL DEPARTAMENTO DE ANTIOQUIA”

INSTITUTO NACIONAL DE VÍAS

<b>Código:</b>	CCE-EICP-IDI-22	<b>Versión:</b>	3
----------------	-----------------	-----------------	---

ANEXO 1 — ANEXO TÉCNICO INTERVENTORÍA			
INTERVENTORÍA DE OBRA PÚBLICA DE INFRAESTRUCTURA DE TRANSPORTE – VERSIÓN 3			
<b>Código</b>	CCE-EICP-IDI-22	<b>Página</b>	49 de 77
<b>Versión No.</b>	3		

**Nota 1:** En aras de implementar la generación de primer empleo, secretaria (1) y/o cadenero (1) y conductor (1), no deberá registrar afiliación o cotización al sistema integral de seguridad social como trabajador dependiente de empresas a fines al área de estudio, posterior a la fecha de graduación. Para ello el interventor y/o gestor deberá verificar en el Historial Laboral emitido por los sistemas generales de pensiones y/o en las plataformas de Registro único de afiliados (RUAF). Los perfiles que aplican al primer empleo, descritos anteriormente, deberán acreditar la terminación y aprobación del pénsum académico del área de estudio, al igual que deberá contar con nacionalidad colombiana y tener un rango de edad entre los 18 y 28 años..

**Nota 2:** Los perfiles que aplican al primer empleo, descritos en la nota 1 anterior, deberán acreditar la terminación y aprobación del pénsum académico del área de estudio, al igual que deberá contar con nacionalidad colombiana y tener un rango de edad entre los 18 y 28 años

**Nota 3:** Para el personal con perfil no relacionado, el Interventor deberá incorporar personal con experiencia o profesión relacionada a las labores a ejecutar, con el fin de dar correcto seguimiento a las labores de la obra y cumplimiento a las obligaciones contractuales.

**Nota 4:** En caso de que el profesional sea Ingeniero(a), la experiencia será contada a partir de la expedición de la tarjeta profesional y la fecha de cierre del presente proceso de contratación.

La Entidad podrá establecer las condiciones de experiencia general y específica de acuerdo con las categorías contenidas en la “Matriz 4 – Lineamientos de requisitos del personal”.

**Nota 5:** En cumplimiento del Decreto 287 de 2026 "Por el cual se modifican los artículos 2.2.1.2.4.2.6., 2.2.1.2.4.2.7. y 2.2.1.2.4.2.8. del Decreto 1082 de 2015, Único Reglamentario del Sector Administrativo de Planeación", el Interventor deberá priorizar la contratación de personas naturales con discapacidad.

Para efectos de seguimiento, el Interventor, deberá informar al Supervisor, quien deberá verificar durante la ejecución contractual el cumplimiento de las condiciones especiales de ejecución. Para tal efecto, el Interventor deberá presentar la documentación correspondiente conforme a la normatividad vigente, con cada solicitud de pago, o justificar con los respectivos soportes la existencia de fuerza mayor o caso fortuito que impida su cumplimiento. El incumplimiento injustificado podrá constituir causal de incumplimiento contractual, de conformidad con la normatividad aplicable

La experiencia profesional se computará a partir de la terminación y aprobación del pensum académico, salvo en los casos que se realicen prácticas laborales para obtener el título profesional o tecnólogo. El tiempo de experiencia en la práctica es válido si se realizaron durante los veinticuatro (24) meses anteriores a la expedición de la Ley 1955 de 2019 o con posterioridad a su expedición. Es decir, la práctica hecha antes de la terminación de materias contará como experiencia profesional si se cumplen los criterios mencionados. En el evento de que el oferente no entregue alguno de estos documentos, la Entidad contará la experiencia profesional a partir de la expedición del acta de grado o el diploma, el cual debe ser aportado con posterioridad a la celebración del contrato.

El personal relacionado anteriormente es el personal operacional y profesional mínimo requerido para la ejecución del proyecto, en la medida que corresponde al personal que la Entidad estableció en la etapa de planeación para el cumplimiento del contrato.

Para cada uno de los profesionales mencionados se deberá anexar fotocopia de la tarjeta profesional y/o certificado de vigencia y antecedentes expedido por el consejo profesional competente de acuerdo con

“INTERVENTORÍA INTEGRAL PARA LA GESTION VIAL INTEGRAL DE LAS CARRETERAS: SANTUARIO - CRUCE RUTA 45 (CAÑO ALEGRE), RUTA 6005; HOYO RICO - LOS LLANOS, RUTA 2510; LOS LLANOS - TARAZÁ, RUTA 2511; TARAZÁ – CAUCASIA, RUTA 2512; Y LA PINTADA - MEDELLÍN (AUTOPISTA SUR), RUTA 2509 (INCLUYE ENLACE CON LA AVENIDA REGIONAL EN SABANETA), EN EL DEPARTAMENTO DE ANTIOQUIA”

INSTITUTO NACIONAL DE VÍAS

<b>Código:</b>	CCE-EICP-IDI-22	<b>Versión:</b>	3
----------------	-----------------	-----------------	---

ANEXO 1 — ANEXO TÉCNICO INTERVENTORÍA			
INTERVENTORÍA DE OBRA PÚBLICA DE INFRAESTRUCTURA DE TRANSPORTE – VERSIÓN 3			
<b>Código</b>	CCE-EICP-IDI-22	<b>Página</b>	50 de 77
<b>Versión No.</b>	3		

la regulación aplicable en la materia. El requisito de la tarjeta profesional se puede suplir con el registro de que trata el artículo 18 del Decreto-Ley 2106 de 2019. Los estudios de posgrado que se exijan como requisito mínimo se acreditarán mediante copia de los diplomas respectivos o certificado de obtención del título correspondiente. Además, la Entidad podrá solicitar las certificaciones laborales que permitan verificar la información relacionada en los Anexos. Para cada uno de los profesionales se debe aportar la información exigida.

La incorporación de los especialistas a la ejecución del contrato, así como la correspondiente dedicación de cada uno de los especialistas se definirá de acuerdo con las necesidades del proyecto, previa autorización del respectivo Supervisor de Contrato y de la Unidad Ejecutora correspondiente.

Los costos de la Interventoría podrán estar dentro de los siguientes rangos, los cuales no incluyen el posible valor de prima técnica regional (en los casos que aplique). Dichos valores se presentan como guía o referencia para la estructuración de la propuesta por parte de los interesados:

RECURSO	LÍMITES	
	Límite Inferior	Límite Superior
Director de Interventoría	\$ 8.642.000,00	\$ 8.794.000,00
Ingeniero Residente de Interventoría	\$ 6.780.000,00	\$ 6.941.000,00
Ingeniero Residente de Administración Vial	\$ 6.780.000,00	\$ 6.941.000,00
Ingeniero Auxiliar de Administración Vial	\$ 4.555.000,00	\$ 4.737.000,00
Especialistas	\$ 8.030.000,00	\$ 8.203.000,00
Profesional Social	\$ 5.085.000,00	\$ 5.263.000,00
Profesional Sostenibilidad	\$ 5.085.000,00	\$ 5.263.000,00
Profesional Ambiental	\$ 5.085.000,00	\$ 5.263.000,00
Profesional de Aseguramiento o Gestión de la Calidad	\$ 6.780.000,00	\$ 6.941.000,00
Profesional SST	\$ 6.780.000,00	\$ 6.941.000,00
Auditor interno de calidad	\$ 6.780.000,00	\$ 6.941.000,00
Profesional del derecho	\$ 6.780.000,00	\$ 6.941.000,00
Topógrafo Inspector	\$ 2.695.000,00	\$ 2.730.000,00
Laboratorista Inspector	\$ 2.695.000,00	\$ 2.730.000,00
Inspector SST	\$ 2.695.000,00	\$ 2.730.000,00
Cadenero	\$ 1.851.000,00	\$ 1.876.000,00
Secretaria y/o Técnico administrativo	\$ 1.851.000,00	\$ 1.876.000,00
Conductor	\$ 1.851.000,00	\$ 1.876.000,00

“INTERVENTORÍA INTEGRAL PARA LA GESTIÓN VIAL INTEGRAL DE LAS CARRETERAS: SANTUARIO - CRUCE RUTA 45 (CAÑO ALEGRE), RUTA 6005; HOYO RICO - LOS LLANOS, RUTA 2510; LOS LLANOS - TARAZÁ, RUTA 2511; TARAZÁ – CAUCASIA, RUTA 2512; Y LA PINTADA - MEDELLÍN (AUTOPISTA SUR), RUTA 2509 (INCLUYE ENLACE CON LA AVENIDA REGIONAL EN SABANETA), EN EL DEPARTAMENTO DE ANTIOQUIA”

INSTITUTO NACIONAL DE VÍAS

<b>Código:</b>	CCE-EICP-IDI-22	<b>Versión:</b>	3
----------------	-----------------	-----------------	---

ANEXO 1 — ANEXO TÉCNICO INTERVENTORÍA			
INTERVENTORÍA DE OBRA PÚBLICA DE INFRAESTRUCTURA DE TRANSPORTE – VERSIÓN 3			
<b>Código</b>	CCE-EICP-IDI-22	<b>Página</b>	51 de 77
<b>Versión No.</b>	3		

RECURSO	LÍMITES	
	Límite Inferior	Límite Superior
Viáticos Director y/o Especialistas	\$ 265.000,00	\$ 284.000,00
Vehículo tipo campero o camioneta (incluye peajes y combustible) y cuyo modelo sea hasta cinco (5) años anteriores al año de suscripción del contrato.	\$ 6.065.000,00	\$ 6.259.000,00
Equipo completo de topografía.	\$ 2.815.000,00	\$ 2.948.000,00
Equipo completo de Laboratorio de Suelos, Materiales, Pavimentos y Concretos	\$ 2.832.000,00	\$ 3.002.000,00
Oficina/Campamento (incluye dotación y servicios públicos)	\$ 1.994.000,00	\$ 2.194.000,00
Transportes aéreos y/o terrestres (incluye peajes y combustible)	\$ 2.340.000,00	\$ 2.512.000,00
Edición de informes, papelería, reproducción de documentos, planos, fotografías, videos, etc.	\$ 1.003.000,00	\$ 1.093.000,00
Plegables (incluye la distribución)	\$ 1.000,00	\$ 1.300,00
Comunicaciones (telefonía fija y/o celular, fax, correo, internet, etc.)	\$ 1.003.000,00	\$ 1.093.000,00

### **7.3 Maquinaria y condiciones técnicas vinculadas al proyecto para seguimiento o implementación del Interventor**

El Interventor deberá verificar que el Contratista de obra mantenga en las condiciones requeridas y/o ofertadas en los distintos frentes de obra la maquinaria vinculada al proyecto, en niveles óptimos y cumpliendo con lo requerido por la Entidad.

## **8 EXAMEN DEL SITIO DE LA OBRA A VIGILAR**

Es responsabilidad del Proponente conocer la ubicación y situaciones particulares donde será adelantada la labor de Interventoría de la obra. Asimismo, deberá vigilar e informarse sobre la forma y características del sitio, las condiciones ambientales, sociales y prediales del área de influencia, las cuales debe considerar para las labores de Interventoría propias del seguimiento al desarrollo y manejo ambiental del proyecto, en especial cuando se establezca presencia de minorías étnicas, caso en el que debe asegurarse de hacer el seguimiento al cumplimiento del Contratista de obra con la normativa especial que rige para la explotación de recursos naturales en jurisdicción de los territorios legalmente constituidos y, en general, sobre todas las circunstancias que puedan afectar o influir en el cálculo del valor de su propuesta y las condiciones particulares del proyecto desde el rol del Interventor.

## **9 SEGUIMIENTO A LAS OBRAS PROVISIONALES**

El Interventor deberá vigilar, controlar, y conceptuar sobre las siguientes labores realizadas por el Contratista de obra según disponga la Entidad.

Durante su permanencia en la obra serán a cargo del Contratista, la Construcción, Mejoramiento y Conservación de las obras provisionales o temporales que no forman parte integrante del proyecto, tales como Vías provisionales, Vías de acceso y Vías internas de explotación a las fuentes de materiales así

“INTERVENTORÍA INTEGRAL PARA LA GESTION VIAL INTEGRAL DE LAS CARRETERAS: SANTUARIO - CRUCE RUTA 45 (CAÑO ALEGRE), RUTA 6005; HOYO RICO - LOS LLANOS, RUTA 2510; LOS LLANOS - TARAZÁ, RUTA 2511; TARAZÁ – CAUCASIA, RUTA 2512; Y LA PINTADA - MEDELLÍN (AUTOPISTA SUR), RUTA 2509 (INCLUYE ENLACE CON LA AVENIDA REGIONAL EN SABANETA), EN EL DEPARTAMENTO DE ANTIOQUIA”

INSTITUTO NACIONAL DE VÍAS

<b>Código:</b>	CCE-EICP-IDI-22	<b>Versión:</b>	3
----------------	-----------------	-----------------	---

ANEXO 1 — ANEXO TÉCNICO INTERVENTORÍA			
INTERVENTORÍA DE OBRA PÚBLICA DE INFRAESTRUCTURA DE TRANSPORTE – VERSIÓN 3			
<b>Código</b>	CCE-EICP-IDI-22	<b>Página</b>	52 de 77
<b>Versión No.</b>	3		

como: las obras necesarias para la recuperación morfológica cuando se haya explotado por el Contratista a través de las autorizaciones temporales; y todas aquellas que considere necesarias para el buen desarrollo de los trabajos, cercas, oficinas, bodegas, talleres y demás edificaciones provisionales con sus respectivas instalaciones, depósitos de combustibles, lubricantes y explosivos, de propiedades y bienes de la Entidad o de terceros que puedan ser afectados por razón de los trabajos durante la ejecución de los mismos y, en general, toda obra provisional relacionada con los trabajos. Todas estas labores deberán ser objeto de vigilancia y seguimiento por parte del Interventor.

En caso de que sea necesario, el Contratista de obra dispondrá de las zonas previstas para ejecutar la obra y la obtención de lotes o zonas necesarias para construir sus instalaciones, las cuales estarán bajo su responsabilidad. El Interventor será el encargado de su seguimiento y verificación.

Adicionalmente, correrán por cuenta del Contratista de obra los trabajos necesarios para no interrumpir el servicio en las Vías públicas usadas por él o en las Vías de acceso cuyo uso comparta con otros Contratistas, las cuales deberán ser entregadas en iguales o mejores condiciones, por lo cual deberá existir un registro fotográfico previo a la utilización y a la finalización de las labores para constatar dicho estado, labor que será vigilada por el Interventor.

El Contratista de obra deberá tener en cuenta el costo correspondiente a los permisos y a las estructuras provisionales que se requieran cuando, de conformidad con el proyecto cruce o interfiera corrientes de agua, canales de desagüe, redes de servicios públicos, etc. En el caso de interferir redes de servicios públicos, estos costos serán reconocidos mediante aprobación de precios no previstos, incluidos en las correspondientes actas de obra aprobadas por el Interventor. Para lo anterior deberá tramitar la aprobación de los precios no previstos del proyecto ante el ordenador del gasto, y en los casos que se requiera el permiso ante la autoridad competente. Situación que será vigilada y supervisada por el Interventor.

A menos que se hubieran efectuado otros acuerdos, el Contratista de obra deberá retirar todas las obras provisionales a la terminación de los trabajos y dejar las zonas en el mismo estado de limpieza y orden en que las encontró. Asimismo, será responsable de desocupar en su totalidad las zonas que le fueron suministradas para las obras provisionales y permanentes. Sobre el particular, el Interventor deberá cerciorarse que se cumplieron las consideraciones aquí establecidas, y que las obras complementarias cuenten con su vigilancia y control según corresponde para el Interventor.

## 10 SEÑALIZACIÓN Y MANUAL DE IMAGEN A VERIFICAR POR EL INTERVENTOR

Estarán a cargo del Contratista de obra todos los costos requeridos para instalar y mantener la Señalización de obra y las vallas informativas, la iluminación nocturna y demás dispositivos de seguridad y de comunicación y coordinación en los términos definidos por las autoridades competentes, situación de estricta verificación por parte de la Interventoría, como lo establece el parágrafo 2 del artículo 115 de la Ley 769 de 2002 o la norma que lo modifique, complementa o sustituya el cual indica: *“PARÁGRAFO 2º. En todo contrato de construcción, pavimentación o rehabilitación de una vía urbana o rural será obligatorio incluir la demarcación vial correspondiente, so pena de incurrir el responsable, en causal de mala conducta”*.

Igualmente, el interventor deberá verificar y exigir las normas vigentes y aplicables de la AGENCIA NACIONAL DE SEGURIDAD VIAL – ANSV para el correcto desarrollo de las obras y su idónea señalización.

## 11 SEGUIMIENTO A PERMISOS, LICENCIAS Y AUTORIZACIONES POR PARTE DEL INTERVENTOR

“INTERVENTORÍA INTEGRAL PARA LA GESTIÓN VIAL INTEGRAL DE LAS CARRETERAS: SANTUARIO - CRUCE RUTA 45 (CAÑO ALEGRE), RUTA 6005; HOYO RICO - LOS LLANOS, RUTA 2510; LOS LLANOS - TARAZÁ, RUTA 2511; TARAZÁ – CAUCASIA, RUTA 2512; Y LA PINTADA - MEDELLÍN (AUTOPISTA SUR), RUTA 2509 (INCLUYE ENLACE CON LA AVENIDA REGIONAL EN SABANETA), EN EL DEPARTAMENTO DE ANTIOQUIA”

INSTITUTO NACIONAL DE VÍAS

<b>Código:</b>	CCE-EICP-IDI-22	<b>Versión:</b>	3
----------------	-----------------	-----------------	---

ANEXO 1 — ANEXO TÉCNICO INTERVENTORÍA			
INTERVENTORÍA DE OBRA PÚBLICA DE INFRAESTRUCTURA DE TRANSPORTE – VERSIÓN 3			
<b>Código</b>	CCE-EICP-IDI-22	<b>Página</b>	53 de 77
<b>Versión No.</b>	3		

El interventor deberá asegurar la indemnidad del Instituto Nacional de Vías por concepto de cumplimiento de la normatividad ambiental, y social vigente, como de los requerimientos formulados por las Autoridades Ambientales como sociales (DANCP, ICANH entre otros) competentes por causa de las actividades del proyecto e impactos generados en su Área de influencia. Así mismo, deberá efectuar el seguimiento y control de los permisos, licencias y autorizaciones, resoluciones necesarias para la ejecución del contrato que se encuentran a cargo del contratista de obra, los cuales se encuentran contenidos en el Apéndice Ambiental y social del Proceso de Obra Pública, cuyo cabal cumplimiento deberá ser vigilado por el Interventor.

El interventor dará cumplimiento a las obligaciones ambientales como sociales contenidas en el manual de interventoría y en los apéndices del pliego de condiciones del contrato de obra objeto de la presente interventoría y en los apéndices del pliego de condiciones del contrato de obra objeto de la presente interventoría

## 12 NOTAS TÉCNICAS ESPECÍFICAS PARA EL PROYECTO ENFOCADAS AL INTERVENTOR

12.1. Las hojas de vida del personal para el proyecto deben allegarse en los Plazos establecidos en el Pliego de Condiciones del presente concurso de Méritos Abierto.

12.2. Se hará una reunión inicial (Kick off meeting) con la participación de la Entidad, el contratista de obra y la interventoría, con el fin de tratar los aspectos pertinentes a la iniciación de la ejecución del proyecto.

12.3. En la medida en que se incorporen los diferentes profesionales y especialistas de la Interventoría, se deberá programar una reunión entre dichos profesionales o especialistas aprobados y su correspondiente par del Contratista de Obra, para coordinar y tratar el desarrollo de los respectivos aspectos técnicos del proyecto a ejecutar. De esta reunión se deberá elaborar la correspondiente acta.

12.4. Le corresponderá al Interventor vigilar y controlar las emergencias que se puedan presentar en los sitios que se encuentren dentro del objeto del contrato, las cuales deberán ser atendidas por el Contratista de Obra, para lo cual el Interventor definirá el tipo de intervención a ejecutarse y le solicitará por escrito al Contratista de Obra su ejecución, en caso de que se requieran de estudios adicionales éstos deberá realizarlos el Contratista y ser revisados y aprobados por la Interventoría; en todo caso el Contratista presentará los Análisis de Precios Unitarios No Previstos (incluidos los cálculos adicionales, si aplican) al Interventor para su revisión y aprobación, para posteriormente presentarlos a la Dirección Territorial correspondiente y a la Unidad Ejecutora, para la continuación del trámite pertinente.

12.5. El desglose de los Análisis de Precios Unitarios publicados en el SECOP por el Instituto Nacional de Vías en la Licitación Pública que corresponde a esta Interventoría, son únicamente de referencia y constituyen una guía para que el proponente prepare su propuesta y los presente en el momento que el INVÍAS le indique (para aprobación de la Interventoría y/o INVÍAS, según lo que aplique en el Manual de Interventoría vigente, o el que lo modifique o lo sustituya). Es deber del Interventor efectuar la revisión y aprobación de los Análisis de Precios Unitarios presentados por el Contratista de Obra, y verificar que los mismos contengan todo lo necesario y suficiente para llevar a cabo el ítem respectivo, en lo que respecta con equipos, materiales, transportes, mano de obra y costos indirectos, de conformidad con el alcance del proyecto y las Especificaciones Técnicas Aplicables. Le corresponde al Interventor mantenerse informado del trámite en el SECOP referente a la Licitación Pública concerniente a esta Interventoría, con el fin de que presente una propuesta acorde con los requerimientos de este proceso de Interventoría y del correspondiente proceso licitatorio de obra, y esté totalmente informado de los

“INTERVENTORÍA INTEGRAL PARA LA GESTION VIAL INTEGRAL DE LAS CARRETERAS: SANTUARIO - CRUCE RUTA 45 (CAÑO ALEGRE), RUTA 6005; HOYO RICO - LOS LLANOS, RUTA 2510; LOS LLANOS - TARAZÁ, RUTA 2511; TARAZÁ – CAUCASIA, RUTA 2512; Y LA PINTADA - MEDELLÍN (AUTOPISTA SUR), RUTA 2509 (INCLUYE ENLACE CON LA AVENIDA REGIONAL EN SABANETA), EN EL DEPARTAMENTO DE ANTIOQUIA”

INSTITUTO NACIONAL DE VÍAS

<b>Código:</b>	CCE-EICP-IDI-22	<b>Versión:</b>	3
----------------	-----------------	-----------------	---

ANEXO 1 — ANEXO TÉCNICO INTERVENTORÍA			
INTERVENTORÍA DE OBRA PÚBLICA DE INFRAESTRUCTURA DE TRANSPORTE – VERSIÓN 3			
<b>Código</b>	CCE-EICP-IDI-22	<b>Página</b>	54 de 77
<b>Versión No.</b>	3		

documentos a los cuales tiene que hacer su revisión y aprobación de conformidad con el Manual de Interventoría vigente, o el que lo modifique o lo sustituya.

12.6. La incorporación de los recursos y personal al proyecto, por parte de la Interventoría deberá ser gradual, de acuerdo con el desarrollo del contrato de obra y previa autorización del Supervisor de Contrato de Interventoría, de la Territorial correspondiente. Para tal efecto, una vez otorgada la respectiva orden de inicio, el interventor deberá presentar solicitud escrita de inclusión de personal y recursos de interventoría al proyecto, junto con el Plan de Cargas el cual deberá guardar concordancia con el programa de obra aprobado por el Subdirector de la Unidad ejecutora, dicha incorporación será objeto de revisión y/o aval y/o solicitud de ajuste, según corresponda, por parte del Supervisor del Contrato de la Dirección Territorial INVIAS a cargo del proyecto.

12.7. El Contratista juntamente con el Interventor, una vez se otorgue la orden de iniciación del contrato, procederán a hacer una evaluación sobre el nivel de seguridad vial en el sector objeto del contrato con el fin de prever las medidas para tender a mejorar la seguridad vial, de conformidad con lo establecido por el Ministerio de Transporte en el Plan Nacional de Seguridad Vial, siguiendo el Manual de Señalización vigente.

### 13 SEGUIMIENTO POR PARTE DEL INTERVENTOR

El Interventor como parte de su seguimiento debe realizar informes periódicos para constatar las gestiones realizadas en cada uno de sus componentes que como mínimo contengan lo siguiente, según corresponda y/o aplique, en los términos consignados en el Manual de Interventoría INVIAS vigente, Plan de Cargas, Apéndices del Proyecto, y el presente Anexo Técnico:

#### 1. GENERALIDADES

1. Descripción general del Contrato de Obra.
2. Objeto del contrato.
3. Fechas de suscripción, cumplimiento de los requisitos de ejecución, plazo y valor con sus diferentes etapas, prórrogas, suspensiones y adiciones.
4. Directorio telefónico actualizado del personal profesional del Contratista, Interventoría y de la Entidad.

#### 2. INFORMACIÓN LEGAL Y FINANCIERA

1. Garantías y vigencias de las mismas, adiciones, suspensiones y/o prórrogas.
2. Presentar el cuadro de control legal del Contratista y de la Interventoría (fechas de suscripción, Procesos de Contratación, entre otros)
3. Evaluación del cumplimiento de las obligaciones contractuales.
4. Programación del Plan Anual de Caja (PAC), si aplica.
5. Balance financiero del contrato y de la Interventoría.
6. Seguimiento al cuadro de control financiero presentado por el Contratista de obra.
7. Informe sobre el manejo del Anticipo y/o Pago Anticipado y anexos relacionados (En caso de haber sido entregado Anticipo y/o Pago Anticipado alguno).
8. Relación de las metas físicas a ejecutar con respecto al presupuesto disponible contractualmente. Informar cantidades y/o saldos faltantes o sobrantes dentro del proyecto para el cumplimiento de las metas físicas contractuales. Informar las cantidades y costos referentes a ejecución de estudios, diseños y obras para redes de servicios públicos domiciliarios, en caso de aplicar.

“INTERVENTORÍA INTEGRAL PARA LA GESTION VIAL INTEGRAL DE LAS CARRETERAS: SANTUARIO - CRUCE RUTA 45 (CAÑO ALEGRE), RUTA 6005; HOYO RICO - LOS LLANOS, RUTA 2510; LOS LLANOS - TARAZÁ, RUTA 2511; TARAZÁ – CAUCASIA, RUTA 2512; Y LA PINTADA - MEDELLÍN (AUTOPISTA SUR), RUTA 2509 (INCLUYE ENLACE CON LA AVENIDA REGIONAL EN SABANETA), EN EL DEPARTAMENTO DE ANTIOQUIA”

INSTITUTO NACIONAL DE VÍAS

<b>Código:</b>	CCE-EICP-IDI-22	<b>Versión:</b>	3
----------------	-----------------	-----------------	---

ANEXO 1 — ANEXO TÉCNICO INTERVENTORÍA			
INTERVENTORÍA DE OBRA PÚBLICA DE INFRAESTRUCTURA DE TRANSPORTE – VERSIÓN 3			
<b>Código</b>	CCE-EICP-IDI-22	<b>Página</b>	55 de 77
<b>Versión No.</b>	3		

- Copia del acta de recibo parcial de obra, en caso de aplicar.

### 3. INFORMACIÓN TÉCNICA

- Cronograma detallado del contrato aprobado por la Interventoría con su respectivo análisis a la fecha de corte.
- Análisis del desempeño de las actividades incluidas en la ruta del Contrato de Obra de acuerdo con el Cronograma contractual aprobado por la Interventoría.
- Descripción de los atrasos o adelantos de obra que se estén presentando, conforme al Cronograma contractual aprobado por la Interventoría. Relacionar las acciones solicitadas por el Interventor e implementadas por el Contratista y el seguimiento efectuado por el Interventor.
- Cuadro sobre el estado del tiempo. Detallar las horas no trabajadas debido a condiciones climáticas que impidan la ejecución de las labores.
- Reporte de daños a la infraestructura de servicios públicos indicando: ESP, ubicación, fecha y estado de pago a las ESP por parte del Contratista, en caso de ser procedente.
- Planes de contingencia elaborados por el Contratista, aprobados por la Interventoría, que no afecten el plazo contractual, los cuales deben ser presentados a la Entidad.
- Descripción de las medidas correctivas exigidas por la Interventoría en los aspectos técnicos, administrativos y legales que se están teniendo en cuenta, así como las medidas preventivas que deban implementarse para evitar futuros atrasos.
- Descripción de las actividades desarrolladas durante el mes por el Contratista de obra y la Interventoría y su equipo de trabajo (director, residentes y especialistas).
- Esquemas de avance físico de obra, planos de localización del proyecto, figuras, cuadros y demás información relevante relacionada con el avance del contrato.
- Registro fotográfico georreferenciado del avance del proyecto tomando como puntos fijos y panorámica, de igual manera una breve descripción de la foto indicando localización, georreferenciación, aspectos relevantes y fecha. Durante la ejecución del contrato, la Interventoría debe presentar a la Entidad registros fotográficos por cada elemento de la infraestructura de transporte que haga parte del contrato, resaltando el antes y el después, en cada una de las fases del proyecto.
- Presentar el avance físico por grupo de Vías, tramos, segmentos, o elementos que hagan parte del proyecto de infraestructura de transporte según sea el caso del proyecto.
- Relación de los resultados y análisis de los ensayos de laboratorio y de campo, efectuados por el Contratista de obra y los ejecutados por la Interventoría como medio de comprobación o verificación, según las especificaciones técnicas aplicables.
- Certificaciones de cumplimiento de calidad y especificaciones de materiales empleados durante el período, expedido por el representante legal de la Interventoría, expresando claramente el cumplimiento de las frecuencias de los ensayos de laboratorio de acuerdo con las especificaciones y el plan de inspección y ensayos de laboratorio.
- Certificación de cumplimiento del plan de calidad por parte del Interventor y la correspondiente verificación al cumplimiento del plan de calidad del Contratista de obra, según lo ofertado por este en el aspecto de calidad en su propuesta.
- Gestiones adelantadas por el Contratista y la Interventoría ante las ESP y otras entidades que tengan relación directa con la ejecución del proyecto de infraestructura de transporte.
- Descripción de las actividades realizadas y calificación del componente del Plan de Manejo de Tráfico, Señalización y desvíos empleados por el Contratista de obra, de acuerdo con los parámetros establecidos en el contrato y según los lineamientos de la autoridad de tránsito que rija en la ubicación del proyecto.
- Descripción de obras adicionales y/o complementarias, valor y justificación de las mismas; relación de precios unitarios no previstos presentados por el Contratista de obra y

“INTERVENTORÍA INTEGRAL PARA LA GESTIÓN VIAL INTEGRAL DE LAS CARRETERAS: SANTUARIO - CRUCE RUTA 45 (CAÑO ALEGRE), RUTA 6005; HOYO RICO - LOS LLANOS, RUTA 2510; LOS LLANOS - TARAZÁ, RUTA 2511; TARAZÁ – CAUCASIA, RUTA 2512; Y LA PINTADA - MEDELLÍN (AUTOPISTA SUR), RUTA 2509 (INCLUYE ENLACE CON LA AVENIDA REGIONAL EN SABANETA), EN EL DEPARTAMENTO DE ANTIOQUIA”

INSTITUTO NACIONAL DE VÍAS

<b>Código:</b>	CCE-EICP-IDI-22	<b>Versión:</b>	3
----------------	-----------------	-----------------	---

ANEXO 1 — ANEXO TÉCNICO INTERVENTORÍA			
INTERVENTORÍA DE OBRA PÚBLICA DE INFRAESTRUCTURA DE TRANSPORTE – VERSIÓN 3			
<b>Código</b>	CCE-EICP-IDI-22	<b>Página</b>	56 de 77
<b>Versión No.</b>	3		

aprobados por la Interventoría e indicar la modificación contractual realizada para su incorporación (en caso de aplicar). Además, mostrar su incidencia en el valor actual del contrato.

18. Informar sobre los ajustes, complementación, apropiación y/o actualización realizada por el Contratista a los diseños existentes entregados por la Entidad, de ser el caso, y la justificación de los mismos, debidamente aprobados y avalados por la Interventoría.
19. Relación de cantidades de obra que a la fecha no han sido recibidos por la Interventoría por no cumplir con los requisitos previstos para el recibo y pago de las mismas, mostrando su incidencia en el valor actual del contrato. Además, se deben enlistar las acciones correctivas propuestas, así como la respuesta por parte del Contratista de obra.
20. Reporte de producto no conforme, en el cual se deben incluir los ítems de pago que presentaron no conformidades en el mes, la fecha de identificación, la descripción de la no conformidad y una breve explicación de la acción a tomar. En este capítulo también se debe describir el seguimiento a las acciones adoptadas para el tratamiento de no conformes en el período anterior en caso de existir.
21. Copia del libro de obra (bitácora) del período reportado.
22. Copia de las actas de seguimiento desarrolladas en el período (comité y reuniones) debidamente suscritas por los participantes, Contratista, Interventor y Entidad.
23. Cuadro detallado de cantidades y valores ejecutados por tramo, grupo de elementos, o unidad funcional, o frente de obra, según sea el caso del proyecto de infraestructura de transporte; indicando valor pagado, número de acta en la que se pagó su ejecución parcial y verificación del consolidado y sumatoria final respecto al acta de recibo parcial de obra, en caso de existir. Como resumen del análisis consolidado, determinar los costos directos e indirectos por elemento, grupo de segmentos, tramos, frentes de obra, o según sea el caso del proyecto de infraestructura de transporte.

#### 4. INFORMACIÓN SOCIAL

1. Descripción de las actividades del plan de acción de la Interventoría y verificación del plan de gestión social del Contratista. Debe incluir copia de los Anexos referentes a la gestión del Contratista requeridos en el contrato.
2. Observaciones y recomendaciones formuladas por la Interventoría. Descripción de los atrasos o adelantos o eventualidades que se estén presentando conforme al Plan de Gestión Social del Contratista aprobado por la Interventoría. Además, se deben relacionar las acciones correctivas propuestas, así como la respuesta por parte del Contratista.
3. Relación de recursos físicos empleados para el desarrollo del componente social del Contratista y de la Interventoría.
4. Calificación del componente de gestión social.
5. Remitir toda la información previamente revisada como aprobada a la SS por parte de la interventoría.
6. Informe ejecutivo de la gestión social desarrollada en el contrato.
7. Se considera pertinente relacionar lo establecido en el manual de interventoría del INVIAS, y sus formatos, así como el apéndice de interventoría.
8. Informes trimestrales de la gestión social remitidos en el formato de balance social.
9. La Interventoría debe remitir a la Subdirección de Sostenibilidad todos los formatos aplicables al proyecto en ejecución, y sus anexos correspondientes.
10. Tener en cuenta el instructivo de seguimiento y balance social MASPS-MN1-IN-3, y el instructivo para la gestión socio predial MASPS-MN1-IN-4.
11. Acompañamiento a los procesos de consulta previa, y seguimientos de acuerdos protocolizados.

“INTERVENTORÍA INTEGRAL PARA LA GESTION VIAL INTEGRAL DE LAS CARRETERAS: SANTUARIO - CRUCE RUTA 45 (CAÑO ALEGRE), RUTA 6005; HOYO RICO - LOS LLANOS, RUTA 2510; LOS LLANOS - TARAZÁ, RUTA 2511; TARAZÁ – CAUCASIA, RUTA 2512; Y LA PINTADA - MEDELLÍN (AUTOPISTA SUR), RUTA 2509 (INCLUYE ENLACE CON LA AVENIDA REGIONAL EN SABANETA), EN EL DEPARTAMENTO DE ANTIOQUIA”

INSTITUTO NACIONAL DE VÍAS

<b>Código:</b>	CCE-EICP-IDI-22	<b>Versión:</b>	3
----------------	-----------------	-----------------	---

ANEXO 1 — ANEXO TÉCNICO INTERVENTORÍA			
INTERVENTORÍA DE OBRA PÚBLICA DE INFRAESTRUCTURA DE TRANSPORTE – VERSIÓN 3			
<b>Código</b>	CCE-EICP-IDI-22	<b>Página</b>	57 de 77
<b>Versión No.</b>	3		

**Nota:** Se deberá elaborar, diligenciar y remitir todos los documentos, informes, registros y demás productos del componente social conforme a los formatos oficiales establecidos por el Instituto Nacional de Vías.

## 5. INFORMACIÓN AMBIENTAL

1. Informe Estado Ambiental del proyecto, con sus respectivos soportes y análisis de los indicadores propuestos para cada uno de los programas desarrollados en el PAGA y/o licencia ambiental.
2. Seguimiento y control permanente al cumplimiento de los compromisos ambientales del contratista, conforme al PAGA y/o Licencia Ambiental y/o permisos, autorizaciones ambientales, entre otros, y los demás actos administrativos expedidos por la autoridad ambiental.
3. Matriz de cumplimiento ambiental de actos administrativos.
4. Matriz de cumplimiento PAGA y/o Licencia Ambiental
5. Soporte de cumplimientos de programas ambientales.
6. Pre-actas Mensuales de Inversión Ambiental.
7. Actualización del Plan de Inversión Ambiental.
8. Balance Ambiental Final del Contrato (consolidado de cumplimiento, medidas ejecutadas, y estado final de obligaciones ambientales)
9. Certificación de cumplimiento ambiental del contrato.

Nota: Se deberá elaborar, diligenciar y remitir todos los documentos, informes, registros y demás productos del componente ambiental conforme a los formatos oficiales establecidos por el Instituto Nacional de Vías en el Instructivo MASPS-MN1-IN-1 “Seguimiento de la Gestión Ambiental”, o en aquellos que lo modifiquen, sustituyan o actualicen.

## 6. INFORMACIÓN SST

1. Informe mensual SST de Interventoría a la etapa de obra (incluyendo el componente de maquinaria/equipo y vehículos), con sus respectivos soportes y análisis de los indicadores propuestos para cada uno de los programas desarrollados.
2. Listado de vehículos utilizados en el mes para la obra.
3. Relación de los equipos y/o maquinaria utilizada por el Contratista donde se verifique el cumplimiento de las actividades descritas en el plan de mantenimiento presentado por el Contratista de obra y aprobado por la Interventoría.
4. Copia de la certificación de mantenimiento periódica de los baños móviles, anexando copia del permiso de vertimientos vigente expedido por la autoridad ambiental competente.
5. Resumen de las actividades realizadas por la Interventoría en cumplimiento del Sistema de Gestión de Seguridad y Salud en el Trabajo, con sus respectivos soportes.
6. Informe de accidentes e incidentes de trabajo en el período tanto del Contratista de obra como del Interventor.
7. Afiliaciones y pagos del personal del Contrato de Obra al Sistema General de Seguridad Social Integral.
8. Certificación del revisor fiscal/contador público y representante legal del Contratista de obra (de acuerdo con la naturaleza de la misma) y Subcontratista, donde se exprese paz y salvo por concepto de pagos al Sistema General de Seguridad Social Integral y salarios que contenga como mínimo el número de los trabajadores que laboran en el Contrato de Obra y el periodo laborado.

“INTERVENTORÍA INTEGRAL PARA LA GESTIÓN VIAL INTEGRAL DE LAS CARRETERAS: SANTUARIO - CRUCE RUTA 45 (CAÑO ALEGRE), RUTA 6005; HOYO RICO - LOS LLANOS, RUTA 2510; LOS LLANOS - TARAZÁ, RUTA 2511; TARAZÁ – CAUCASIA, RUTA 2512; Y LA PINTADA - MEDELLÍN (AUTOPISTA SUR), RUTA 2509 (INCLUYE ENLACE CON LA AVENIDA REGIONAL EN SABANETA), EN EL DEPARTAMENTO DE ANTIOQUIA”

INSTITUTO NACIONAL DE VÍAS

<b>Código:</b>	CCE-EICP-IDI-22	<b>Versión:</b>	3
----------------	-----------------	-----------------	---

ANEXO 1 — ANEXO TÉCNICO INTERVENTORÍA			
INTERVENTORÍA DE OBRA PÚBLICA DE INFRAESTRUCTURA DE TRANSPORTE – VERSIÓN 3			
<b>Código</b>	CCE-EICP-IDI-22	<b>Página</b>	58 de 77
<b>Versión No.</b>	3		

9. Afiliaciones y pagos del personal del Contrato de Interventoría al Sistema General de Seguridad Social Integral.
10. Certificación del revisor fiscal/contador público y representante legal del Interventor (de acuerdo a la naturaleza de la misma) y Subcontratista, donde se exprese paz y salvo por concepto de pagos al Sistema General de Seguridad Social Integral y salarios que contenga como mínimo el número de los trabajadores que laboran en el Contrato de Obra y el periodo laborado.
11. Calificación del componente de SST y fichas de seguimiento de labores.
12. Certificación expedida por la Interventoría donde exprese que se han revisado los documentos soporte de pagos salariales y del SGSSI remitidos por el Contratista de obra para el respectivo informe.

## 7. CONCLUSIONES Y RECOMENDACIONES

1. Conclusiones, observaciones y recomendaciones de los especialistas de la Interventoría y del Contratista de obra sobre el componente técnico tendientes a la solución de los inconvenientes presentados en el proyecto indicando los actores involucrados en cada caso.
2. Conclusiones, observaciones y recomendaciones de los especialistas de la Interventoría y el Contratista de obra sobre el componente social tendientes a la solución de los inconvenientes presentados en el proyecto indicando los actores involucrados en cada caso.
3. Conclusiones, observaciones y recomendaciones de los especialistas de la Interventoría y el Contratista de obra sobre el componente SST tendientes a la solución de los inconvenientes presentados en el proyecto indicando los actores involucrados en cada caso.
4. Conclusiones, observaciones y recomendaciones de los especialistas de la Interventoría y el Contratista de obra sobre el componente administrativo tendientes a la solución de los inconvenientes presentados en el proyecto indicando los actores involucrados en cada caso.
5. Conclusiones, observaciones y recomendaciones de los especialistas de la Interventoría y el Contratista de obra sobre el componente financiero tendientes a la solución de los inconvenientes presentados en el proyecto indicando los actores involucrados en cada caso.
6. Conclusiones, observaciones y recomendaciones de los especialistas de la Interventoría y el Contratista de obra sobre el componente legal tendientes a la solución de los inconvenientes presentados en el proyecto indicando los actores involucrados en cada caso.

## 14 DOCUMENTOS TÉCNICOS ADICIONALES

### 14.1. REQUERIMIENTOS ESPECIALES DE EJECUCION.

El director de Interventoría, ingenieros residentes y demás personal de dedicación completa para la interventoría del proyecto debe residir en el lugar de ejecución de la obra, so pena de incurrir en el incumplimiento de las obligaciones, con las consecuentes sanciones contractuales.

El personal de Interventoría irá siendo vinculado a medida que se requiera su utilización en el proyecto o se vinculen los respectivos proyectos de obra, derivados de los convenios suscritos por la entidad, así como los demás recursos de Interventoría (Vehículos, equipos de topografía, laboratorios, etc.), lo cual

“INTERVENTORÍA INTEGRAL PARA LA GESTION VIAL INTEGRAL DE LAS CARRETERAS: SANTUARIO - CRUCE RUTA 45 (CAÑO ALEGRE), RUTA 6005; HOYO RICO - LOS LLANOS, RUTA 2510; LOS LLANOS - TARAZÁ, RUTA 2511; TARAZÁ – CAUCASIA, RUTA 2512; Y LA PINTADA - MEDELLÍN (AUTOPISTA SUR), RUTA 2509 (INCLUYE ENLACE CON LA AVENIDA REGIONAL EN SABANETA), EN EL DEPARTAMENTO DE ANTIOQUIA”

INSTITUTO NACIONAL DE VÍAS

<b>Código:</b>	CCE-EICP-IDI-22	<b>Versión:</b>	3
----------------	-----------------	-----------------	---

ANEXO 1 — ANEXO TÉCNICO INTERVENTORÍA			
INTERVENTORÍA DE OBRA PÚBLICA DE INFRAESTRUCTURA DE TRANSPORTE – VERSIÓN 3			
<b>Código</b>	CCE-EICP-IDI-22	<b>Página</b>	59 de 77
<b>Versión No.</b>	3		

debe ser aprobado por el Supervisor de Contrato de Interventoría de INVÍAS, a través de la respectiva unidad ejecutora. El INVÍAS se reserva el derecho, previa motivación de solicitar el cambio del personal de Interventoría.

La utilización de los recursos de Interventoría deberá programarse de acuerdo con las disponibilidades presupuestales anuales del Contrato.

Los Especialistas que participen de tiempo parcial en la Interventoría del proyecto deben presentar una declaración juramentada de que su dedicación total en los diferentes proyectos en que participa no supera el 100 %.

Los siguientes requerimientos son igualmente exigibles a la Interventoría:

El Interventor propenderá, en aquellos contratos cuyo alcance contemple la construcción y/o mejoramiento de vías, por el desarrollo de intervenciones en frentes continuos de obra de manera que queden terminados sin dejar obras inconclusas, ni broches que representen discontinuidades; en casos excepcionales en que sea necesario atender frentes discontinuos, dicha condición deberá estar plenamente justificada por el contratista, avalada por el interventor y aprobada por el supervisor del instituto.

La obra deberá ser programada de manera que se pongan al servicio la mayor cantidad de kilómetros de vía continuos en el menor tiempo posible, por lo cual las actividades de pavimento deben ser programadas con la menor diferencia en tiempos posible en relación con las explanaciones.

El contratista y el interventor son responsables de la adecuada programación de las obras dentro de los recursos presupuestales disponibles del contrato y serán responsables en caso de que finalizado el contrato queden obras inconclusas, tales como puentes, muros de contención, obras de arte, estructuras de pavimento, etc. En tal caso, no se pagarán suministros, ni materiales, ni obras que no estén cumpliendo la función para la cual fueron diseñadas (ejemplo: bases en contacto directo con los vehículos).

Para los proyectos de mejoramiento y construcción o proyectos de mejoramiento, se determinará un valor del contrato destinado al mantenimiento preventivo del corredor vial pavimentado existente, una vez impartida la orden de iniciación, y con base en la evaluación técnica que realicen el contratista, el interventor y el supervisor de INVÍAS, de manera que corresponda a un monto estrictamente necesario para dicho mantenimiento, sin que se afecte la financiación de las principales obras objeto del mejoramiento y/o construcción del alcance del contrato.

Durante la ejecución del Contrato el Contratista está obligado a atender las emergencias que se presenten y a garantizar la transitabilidad, movilidad y la seguridad vial en el corredor vial objeto del contrato. Le corresponderá al Interventor vigilar y controlar las emergencias que se puedan presentar en los sitios que se encuentren dentro del objeto del contrato, las cuales deberán ser atendidas por el Contratista de Obra, para lo cual el Interventor definirá el tipo de intervención a ejecutarse y le solicitará por escrito al Contratista de Obra su ejecución, Así mismo estará a cargo del Interventor que se cumplan los protocolos de seguridad en el momento de que el Contratista vaya a atender la emergencia.

Desde el inicio del contrato, el Contratista acometerá el mantenimiento preventivo del Corredor Vial tales como sello de fisuras y grietas, parcheos y/o bacheos etc. para los sectores en los cuales esté prevista el mantenimiento y en aquellos en los cuales la rehabilitación no se acometerá de manera inmediata.

“INTERVENTORÍA INTEGRAL PARA LA GESTION VIAL INTEGRAL DE LAS CARRETERAS: SANTUARIO - CRUCE RUTA 45 (CAÑO ALEGRE), RUTA 6005; HOYO RICO - LOS LLANOS, RUTA 2510; LOS LLANOS - TARAZÁ, RUTA 2511; TARAZÁ – CAUCASIA, RUTA 2512; Y LA PINTADA - MEDELLÍN (AUTOPISTA SUR), RUTA 2509 (INCLUYE ENLACE CON LA AVENIDA REGIONAL EN SABANETA), EN EL DEPARTAMENTO DE ANTIOQUIA”

INSTITUTO NACIONAL DE VÍAS

<b>Código:</b>	CCE-EICP-IDI-22	<b>Versión:</b>	3
----------------	-----------------	-----------------	---

ANEXO 1 — ANEXO TÉCNICO INTERVENTORÍA			
INTERVENTORÍA DE OBRA PÚBLICA DE INFRAESTRUCTURA DE TRANSPORTE – VERSIÓN 3			
<b>Código</b>	CCE-EICP-IDI-22	<b>Página</b>	60 de 77
<b>Versión No.</b>	3		

El Interventor acepta el Manual de Interventoría vigente o aquel que lo sustituya, modifique o adicione durante la vigencia del Contrato.

#### 14.2. JORNADAS DE TRABAJO 24 HORAS DIARIAS 7 DÍAS A LA SEMANA

Teniendo en cuenta lo establecido en el Artículo 17 de la Ley 1682 de 2013, para la ejecución de las obras objeto de la presente Interventoría, podrá efectuarse la utilización de jornadas de trabajo de tres turnos diarios (24 horas) siete (7) días a la semana, en adelante 7 X 24, para las condiciones previstas en el Anexo Técnico del Proceso de Contratación de Obra pública.

De igual forma el Interventor, quien estará presencialmente al frente de los trabajos que se realicen durante las jornadas 7 x 24, tendrá a cargo la vigilancia y control de la obra que se ejecute en las mismas, cumpliendo con lo establecido en el Anexo Técnico del Proceso de Contratación de Obra pública sobre la utilización de estas jornadas 7 x 24, desempeñando las funciones de Interventoría correspondientes; Deberá certificar el personal del Contratista de Obra que efectivamente trabaje en estas jornadas para efectos del pago respectivo al Contratista.

El INSTITUTO pagará la nómina del personal empleado por la Interventoría en dichas jornadas con los recargos salariales a que haya lugar de acuerdo con la legislación laboral colombiana, para el personal que efectivamente trabaje en estas jornadas, previa autorización del Supervisor de Contrato de Interventoría de INVÍAS, pago que se efectuará con cargo al rubro previsto en el presupuesto de Oficial de Interventoría publicado por el INSTITUTO.

#### 14.3. ORDEN DE INICIACIÓN

Mediante comunicación escrita, el funcionario competente del Instituto, informará al contratista la fecha a partir de la cual debe iniciar la ejecución del contrato.

La ejecución del contrato de Interventoría está ligada a la ejecución del contrato de obra, de tal manera que, si éste no se suscribe o se termina por cualquiera de las causales previstas en la ley, el contrato de Interventoría será liquidado por terminación de su objeto sin lugar a indemnización.

#### 14.4. OBJETO DEL CONTRATO

El INTERVENTOR se obliga para con el INSTITUTO a ejecutar, a los precios cotizados en la propuesta económica o ajustados de conformidad con los acuerdos logrados sobre el valor del contrato en el proceso de selección y con sus propios medios, equipos y personal, en forma independiente y con plena autonomía técnica y administrativa, hasta su total terminación y aceptación final, las actividades de interventoría que se detallan en su propuesta técnica y económica. Estas actividades son aproximadas y están determinadas según las necesidades del presente concurso de méritos, por lo tanto, se podrán aumentar, disminuir o suprimir durante la ejecución de la INTERVENTORÍA y sus variaciones no viciarán ni invalidarán el contrato producto de este concurso de méritos. El Interventor está obligado a ejecutar las mayores actividades de interventoría que resulten a los mismos precios de la propuesta económica.

En aquellos contratos donde aparezca el Ítem de Estudios y diseños, el Interventor velará porque en todo momento, los estudios y diseños presentados por el contratista de la Obra, cumplan con los requerimientos de contenido, metodología, y las especificaciones particulares antes de dar su aprobación.

Durante la ejecución del contrato LA INTERVENTORIA está obligada a organizar los trabajos de tal forma que los procedimientos aplicados sean compatibles con los requerimientos técnicos necesarios para adelantar en forma sostenible la OBRA y con las disposiciones ambientales contenidas en la Ley 99 de

“INTERVENTORÍA INTEGRAL PARA LA GESTION VIAL INTEGRAL DE LAS CARRETERAS: SANTUARIO - CRUCE RUTA 45 (CAÑO ALEGRE), RUTA 6005; HOYO RICO - LOS LLANOS, RUTA 2510; LOS LLANOS - TARAZÁ, RUTA 2511; TARAZÁ – CAUCASIA, RUTA 2512; Y LA PINTADA - MEDELLÍN (AUTOPISTA SUR), RUTA 2509 (INCLUYE ENLACE CON LA AVENIDA REGIONAL EN SABANETA), EN EL DEPARTAMENTO DE ANTIOQUIA”

INSTITUTO NACIONAL DE VÍAS

<b>Código:</b>	CCE-EICP-IDI-22	<b>Versión:</b>	3
----------------	-----------------	-----------------	---

ANEXO 1 — ANEXO TÉCNICO INTERVENTORÍA			
INTERVENTORÍA DE OBRA PÚBLICA DE INFRAESTRUCTURA DE TRANSPORTE – VERSIÓN 3			
Código	CCE-EICP-IDI-22	Página	61 de 77
Versión No.	3		

1993, y sus normas reglamentarias, así como las normas especiales para la obtención de los permisos, autorizaciones, licencias y/o concesiones específicos requeridos para el uso y aprovechamiento de los recursos naturales, durante la ejecución de las obras contenidas en el Capítulo Jurídico de las Guías Ambientales, que hacen parte de la presente contratación. Igualmente debe dar cumplimiento a lo establecido en el Programa de Adaptación de la Guía de Manejo Ambiental PAGA y presentar los Informes Estado Ambiental del Proyecto- Formato MASPS-MN1- IN-1-FR-4, de conformidad a lo establecido en el Manual de Interventoría.

La contratación de la Interventoría está ligada a la contratación de la obra o consultoría, de tal manera que, si llegare a interrumpirse el proceso de contratación para la obra o consultoría, se interrumpirá igualmente el proceso de contratación para la Interventoría, sin lugar a reclamación alguna por parte de los oferentes.

#### 14.5. SUCURSAL EN COLOMBIA PARA PROPONENTES O INTEGRANTES SIN DOMICILIO EN COLOMBIA

En los términos de los artículos 471 y 474 del Código de Comercio, las sociedades extranjeras que hagan parte del contratista, que no tenga(n) domicilio en Colombia, deberán constituir dentro de los treinta (30) días siguientes a la suscripción del Contrato, una sucursal en Colombia, cuyo objeto social contemple la suscripción y ejecución del Contrato adjudicado, y que se mantenga vigente por el plazo de ejecución del mismo y un (1) año más, según se establece en su Sección 1.01. La sucursal se deberá establecer de acuerdo con los parámetros establecidos en la ley comercial.

El incumplimiento de estos compromisos será considerado como incumplimiento contractual y dará lugar a la imposición de multas en los términos del Contrato.

#### 14.6. GASTOS IMPUTABLES AL VALOR DEL CONTRATO

El INSTITUTO pagará al INTERVENTOR los costos directos por costos de personal vinculado al proyecto, afectados por un factor multiplicador, así como los costos directos distintos a los anteriores, de acuerdo con lo estipulado en su propuesta, a saber: **1. COSTOS POR PERSONAL:** a) Costos de personal corresponden a los efectivamente pagados al personal utilizado en desarrollo del contrato de conformidad con el personal aprobado por el INSTITUTO. b) Un factor Multiplicador que considere principalmente entre otros aspectos, las cargas por concepto de seguridad social, aportes parafiscales y prestacional, viáticos que no estén establecidos como reembolsables, gastos generados por la adquisición de herramientas, equipos, materiales o insumos necesarios para la realización de la labor, gastos de administración, costos de financiamiento, gastos contingentes, impuestos, tasas y contribución, seguros y demás costos indirectos en que él incurra por la ejecución del contrato. El factor multiplicador incluye los honorarios del consultor. El factor multiplicador incluye el exceso en la causación de los costos reembolsables previstos en la propuesta del Interventor. El Proponente deberá prever en la construcción del factor multiplicador el personal de nómina y el personal contratado por prestación de servicios. **2. COSTOS DISTINTOS A LOS COSTOS POR PERSONAL:** Aprobados de acuerdo con la propuesta del INTERVENTOR.

##### 14.6.1 Factor multiplicador

Es un coeficiente o valor numérico que se aplica dentro de la metodología relacionada con el cálculo de los costos de personal; es un factor fijo e integral que el proponente debe calcular, contemplando entre otros aspectos, y sin limitarse a ellos, los gastos de administración, gastos contingentes, impuestos, tasas y contribuciones, garantías y seguros, los costos relacionados con la seguridad social integral, aportes parafiscales y prestacionales para el personal vinculado por nómina, así como los costos

“INTERVENTORÍA INTEGRAL PARA LA GESTION VIAL INTEGRAL DE LAS CARRETERAS: SANTUARIO - CRUCE RUTA 45 (CAÑO ALEGRE), RUTA 6005; HOYO RICO - LOS LLANOS, RUTA 2510; LOS LLANOS - TARAZÁ, RUTA 2511; TARAZÁ – CAUCASIA, RUTA 2512; Y LA PINTADA - MEDELLÍN (AUTOPISTA SUR), RUTA 2509 (INCLUYE ENLACE CON LA AVENIDA REGIONAL EN SABANETA), EN EL DEPARTAMENTO DE ANTIOQUIA”

INSTITUTO NACIONAL DE VÍAS

Código:	CCE-EICP-IDI-22	Versión:	3
---------	-----------------	----------	---

ANEXO 1 — ANEXO TÉCNICO INTERVENTORÍA			
INTERVENTORÍA DE OBRA PÚBLICA DE INFRAESTRUCTURA DE TRANSPORTE – VERSIÓN 3			
Código	CCE-EICP-IDI-22	Página	62 de 77
Versión No.	3		

asociados a la contratación de personal por prestación de servicios para el desarrollo de las labores de Interventoría. Así mismo, el factor multiplicador incluye los honorarios del Interventor, la correspondiente provisión para la asunción de los riesgos previsible asignados de conformidad con lo establecido en la Matriz de Riesgos del Contrato y los costos asociados a la atención de procesos administrativos y/o judiciales, de conformidad con los documentos del contrato. El factor multiplicador incluye el exceso en la causación de los costos reembolsables previstos en la propuesta del Interventor, y demás costos indirectos en que él incurra por la ejecución del contrato; al igual que, las cargas por concepto de aquellos gastos no establecidos como reembolsables de acuerdo con lo previsto en el formulario 1 Presupuesto Oficial del proceso de selección.

Para la estructuración del presente proceso de selección se determinó un Factor Multiplicador aplicable de acuerdo con las condiciones técnicas requeridas, bajo la premisa de que durante la ejecución del contrato el personal mínimo exigido con dedicación de tiempo completo en la zona del proyecto, debería tener vinculación laboral.

Para cada pago o abono en cuenta, corresponde al supervisor del contrato de interventoría verificar y exigir el cumplimiento de la normatividad relacionada con la seguridad social integral y parafiscales, de conformidad con lo previsto en la ley y el pliego de condiciones, respecto del personal vinculado laboralmente.

En ningún caso el valor del factor multiplicador será superior a 2.36.

#### 14.7. PERSONAL REQUERIDO, SALARIOS Y PRESTACIONES SOCIALES

El personal mínimo propuesto por el INTERVENTOR y aprobado por el INSTITUTO, no podrá ser cambiado durante la ejecución del proyecto, a menos que exista una justa causa, para lo cual deberá presentarse comunicación suscrita por el profesional en la que conste la justificación de su retiro. En caso de aprobarse el cambio por parte del INSTITUTO, el personal deberá reemplazarse por uno de igual o mejores calidades que el exigido en los Pliegos de Condiciones. Los otros empleados asignados al proyecto serán nombrados y removidos por el INTERVENTOR.

El INTERVENTOR se obliga, en relación con los trabajadores y empleados, al cumplimiento de todas las normas legales vigentes y al pago de todos los salarios y prestaciones sociales de manera oportuna, toda vez que el personal que vincula el INTERVENTOR no tiene carácter oficial y en consecuencia sus relaciones trabajador-empleador se rigen por lo dispuesto en el Código Sustantivo del Trabajo y demás disposiciones concordantes y complementarias. Ninguna obligación de tal naturaleza corresponde al INSTITUTO y éste no asume responsabilidad ni solidaridad alguna.

#### 14.8. PROFESIONALES Y EXPERTOS INTEGRANTES DEL EQUIPO DE TRABAJO DEL INTERVENTOR

El Interventor deberá contar con todo el personal necesario para el desarrollo del objeto del contrato de Interventoría. El Interventor dentro de los tres (03) días hábiles siguientes a la suscripción de contrato y previo a la suscripción de la orden de iniciación del contrato deberá presentar las hojas de vida del **Personal Evaluable y Distinto al Clave Evaluable, de acuerdo con lo establecido en el Pliego de Condiciones del Proceso**, y los soportes para acreditar las calidades académicas, profesionales y de experiencia de dichos profesionales, dando cumplimiento a las características exigidas para estos profesionales.

“INTERVENTORÍA INTEGRAL PARA LA GESTION VIAL INTEGRAL DE LAS CARRETERAS: SANTUARIO - CRUCE RUTA 45 (CAÑO ALEGRE), RUTA 6005; HOYO RICO - LOS LLANOS, RUTA 2510; LOS LLANOS - TARAZÁ, RUTA 2511; TARAZÁ – CAUCASIA, RUTA 2512; Y LA PINTADA - MEDELLÍN (AUTOPISTA SUR), RUTA 2509 (INCLUYE ENLACE CON LA AVENIDA REGIONAL EN SABANETA), EN EL DEPARTAMENTO DE ANTIOQUIA”

INSTITUTO NACIONAL DE VÍAS

Código:	CCE-EICP-IDI-22	Versión:	3
---------	-----------------	----------	---

ANEXO 1 — ANEXO TÉCNICO INTERVENTORÍA			
INTERVENTORÍA DE OBRA PÚBLICA DE INFRAESTRUCTURA DE TRANSPORTE – VERSIÓN 3			
<b>Código</b>	CCE-EICP-IDI-22	<b>Página</b>	63 de 77
<b>Versión No.</b>	3		

El INSTITUTO, aprobará la vinculación de las personas que conforman el Equipo de Trabajo o, en su defecto, deberá hacer las observaciones que sean del caso máximo dentro de los cinco (5) Días Hábiles siguientes a su presentación. En caso que el INVIAS presente observaciones respecto de los profesionales presentados, el Interventor deberá efectuar las correcciones o modificaciones necesarias dentro de los tres (3) días hábiles siguientes a la fecha de notificación de la comunicación. Por su parte, el INVIAS dispondrá de tres (3) días hábiles, a partir de la entrega de los documentos correspondientes para efectuar la aprobación respectiva. El incumplimiento de esta obligación dará lugar a hacer efectiva la póliza de cumplimiento.

El Interventor deberá cumplir con todas las disposiciones legales sobre la contratación de personal colombiano y extranjero. Así mismo deberán observarse las disposiciones que reglamentan las diferentes profesiones. Al respecto, se aplicarán igualmente las siguientes reglas:

- El Interventor se compromete a que sus empleados y agentes posean la experiencia, conocimientos y capacidad para ejecutar los deberes específicos a ellos asignados para la debida y cabal ejecución del Contrato.
- Dentro de los profesionales requeridos para la ejecución de la Interventoría se ha previsto la participación de profesionales sociales, ambientales, sostenibilidad y prediales (Para los proyectos de Mejoramiento y Construcción), con el fin de disponer de personal específico para la atención de aspectos ambientales, sociales, sostenibilidad y prediales del proyecto, según corresponda.
- El personal de Interventoría irá siendo vinculado a medida que se requiera su utilización en el proyecto, así como los demás recursos de Interventoría (Vehículos, equipos de topografía, laboratorios, etc.), lo cual debe ser aprobado por el Supervisor de Contrato de Interventoría de INVÍAS. Así mismo el INVIAS se reserva el derecho de prescindir de los servicios de alguno (s) de los integrantes del equipo de interventoría y/o solicitar su cambio, de manera debidamente motivada, conforme a las necesidades de ejecución del proyecto y del servicio.
- La utilización de los recursos de Interventoría deberá programarse de acuerdo con las disponibilidades presupuestales anuales del Contrato y será regulado por el INVIAS.
- De acuerdo a lo anterior, el interventor deberá presentar las hojas de vida del personal profesional restante del equipo de trabajo, y los soportes para acreditar las calidades académicas, profesionales y de experiencia de dichos profesionales que conforman su Equipo de Trabajo, de acuerdo con lo establecido en el numeral 7 del presente anexo técnico, en la medida que se requiera su utilización en el proyecto, según la programación y avance de las obras objeto de Interventoría.
- En el caso de requerirse durante la ejecución del contrato un especialista diferente a los previstos en el presente anexo técnico, el mismo podrá ser aprobado previa justificación, de acuerdo con los procedimientos contractuales correspondientes.
- En caso de fuerza mayor o caso fortuito debidamente comprobado, se podrá sustituir a algún miembro del equipo de trabajo si así lo autoriza la Entidad, siempre que el nuevo miembro propuesto cuente con calidades iguales o superiores a las de los profesionales respecto del miembro del equipo a quien reemplaza.

“INTERVENTORÍA INTEGRAL PARA LA GESTIÓN VIAL INTEGRAL DE LAS CARRETERAS: SANTUARIO - CRUCE RUTA 45 (CAÑO ALEGRE), RUTA 6005; HOYO RICO - LOS LLANOS, RUTA 2510; LOS LLANOS - TARAZÁ, RUTA 2511; TARAZÁ – CAUCASIA, RUTA 2512; Y LA PINTADA - MEDELLÍN (AUTOPISTA SUR), RUTA 2509 (INCLUYE ENLACE CON LA AVENIDA REGIONAL EN SABANETA), EN EL DEPARTAMENTO DE ANTIOQUIA”

INSTITUTO NACIONAL DE VÍAS

<b>Código:</b>	CCE-EICP-IDI-22	<b>Versión:</b>	3
----------------	-----------------	-----------------	---

ANEXO 1 — ANEXO TÉCNICO INTERVENTORÍA			
INTERVENTORÍA DE OBRA PÚBLICA DE INFRAESTRUCTURA DE TRANSPORTE – VERSIÓN 3			
<b>Código</b>	CCE-EICP-IDI-22	<b>Página</b>	64 de 77
<b>Versión No.</b>	3		

- Los profesionales exigidos son los mencionados en el anexo técnico del presente pliego de condiciones, y se deberá dar cumplimiento a lo exigido en el Manual de Interventoría vigente, o el que lo modifique o lo sustituya acompañado de los siguientes documentos:

#### 14.9.1 Carta de Intención

Con el fin de asegurar que se tiene la aquiescencia o consentimiento del personal profesional ofrecido, el contratista deberá presentar durante la fase de ejecución del contrato, el formato suministrado por la Entidad, o uno que contenga la misma información allí requerida o el formulario de experiencia específica, debidamente suscrito por el profesional correspondiente donde manifieste su intención de conformar el equipo de trabajo para la ejecución del proyecto, dedicación al mismo en porcentaje y el cargo a desempeñar.

LA PARTICIPACION TOTAL DE CADA UNO DE LOS PROFESIONALES O EXPERTOS EN LA EJECUCION DEL PROYECTO SE ENCUENTRAN DISCRIMINADOS EN EL FORMULARIO No.1.

**NOTA:** La veracidad acerca de la información suministrada en relación con el personal ofrecido podrá ser verificada por el INSTITUTO NACIONAL DE VIAS.

#### 14.9.2 Acreditación de los Profesionales

Los criterios a tener en cuenta para la aceptación de los profesionales para la ejecución del proyecto son los siguientes:

##### 14.9.2.1 Formación Académica

La formación académica del personal profesional se acreditará así:

Para cada uno de los profesionales que conforman el equipo de trabajo, se deberá anexar fotocopia de la tarjeta profesional y certificado de vigencia expedido por el consejo profesional competente. El requisito de la tarjeta profesional se puede suplir con el requisito de que trata el artículo 18 del Decreto 2106 de 2019.

Los estudios de posgrado que se exijan como requisito mínimo, se acreditarán mediante copia de los diplomas respectivos o certificado de obtención del título correspondiente. Además, la entidad podrá solicitar las certificaciones laborales que permitan verificar la información relacionada en los Anexos. Para cada uno de los profesionales se debe aportar la información solicitada.

Tratándose de títulos obtenidos en el exterior, estos deberán estar debidamente homologados ante el Ministerio de Educación Nacional, de acuerdo con la reglamentación vigente. El proponente debe anexar copia de la respectiva resolución de convalidación de estudios expedida por el Ministerio de Educación Nacional.

Adicionalmente debe acreditar las mismas exigencias que requieren los nacionales para el ejercicio de la profesión tales como tarjeta profesional o su equivalente en el país de origen.

##### 14.9.2.2 Experiencia Específica en Trabajos Similares

La experiencia en trabajos similares del personal requerido, deberá cumplir como mínimo con los perfiles establecidos en el presente Anexo técnico.

“INTERVENTORÍA INTEGRAL PARA LA GESTION VIAL INTEGRAL DE LAS CARRETERAS: SANTUARIO - CRUCE RUTA 45 (CAÑO ALEGRE), RUTA 6005; HOYO RICO - LOS LLANOS, RUTA 2510; LOS LLANOS - TARAZÁ, RUTA 2511; TARAZÁ – CAUCASIA, RUTA 2512; Y LA PINTADA - MEDELLÍN (AUTOPISTA SUR), RUTA 2509 (INCLUYE ENLACE CON LA AVENIDA REGIONAL EN SABANETA), EN EL DEPARTAMENTO DE ANTIOQUIA”

INSTITUTO NACIONAL DE VIAS

<b>Código:</b>	CCE-EICP-IDI-22	<b>Versión:</b>	3
----------------	-----------------	-----------------	---

ANEXO 1 — ANEXO TÉCNICO INTERVENTORÍA			
INTERVENTORÍA DE OBRA PÚBLICA DE INFRAESTRUCTURA DE TRANSPORTE – VERSIÓN 3			
Código	CCE-EICP-IDI-22	Página	65 de 77
Versión No.	3		

Adicionalmente a lo requerido en el Anexo técnico, se debe cumplir con lo siguiente:

- ◆ La experiencia específica de todo el personal profesional se acreditará mediante certificaciones expedidas por la Entidad pública o el contratante, las cuales contendrán como mínimo: Nombre y descripción del proyecto, cargo ejercido por el profesional y periodo durante el cual se desempeñó y su dedicación.
- ◆ La certificación deberá contener como información adicional el número del teléfono fijo, celular o correo electrónico de la entidad contratante, oficial o privada.
- ◆ Para los Ingenieros Residentes, su experiencia se calculará a partir del porcentaje de dedicación que haya tenido el profesional en cada proyecto.
- ◆ Para el Director y los Especialistas su experiencia se calculará sin tener en cuenta el porcentaje de dedicación que haya tenido en cada proyecto.
- ◆ No se aceptará auto certificaciones, ni certificaciones de la empresa intermediaria entre la entidad oficial o privada dueña del proyecto u ordenadora del gasto.
- ◆ Los documentos contentivos para acreditar la experiencia requerida deberán cumplir con la información solicitada:
  - Tiempo de duración del profesional dentro del proyecto.
  - La dedicación que tuvo el profesional dentro del proyecto
- ◆ La experiencia como profesor de cátedra, director de proyectos de investigación, de tesis o asesor de proyectos de tesis; no se tendrá en cuenta como experiencia específica de los profesionales.
- ◆ Si durante un mismo período el profesional participó en más de un proyecto, se valorará el tiempo de experiencia de acuerdo a la dedicación que aplicó en la ejecución del contrato.
- ◆ Para efectos de la EXPERIENCIA ESPECIFICA del personal, los tiempos serán aproximados por exceso o por defecto a la décima de mes, así: cuando la centésima de mes sea igual o superior a cinco se aproximará por exceso al número entero siguiente de la décima de mes y cuando la centésima de mes sea inferior a cinco se aproximará por defecto al número entero de la décima de mes.

**NOTA:** La veracidad acerca de la información suministrada en relación con el personal ofrecido podrá ser verificada por el INSTITUTO NACIONAL DE VIAS.

#### 14.9.2.3 Otras Consideraciones

- ◆ En ningún período el porcentaje de ocupación podrá superar el 100% de dedicación, caso en el cual no se tendrá en cuenta el periodo de tiempo en que ocurra esta situación (traslapos de tiempo), para cada uno de las experiencias acreditadas.
- ◆ En caso de haber laborado en distintos períodos dentro de una misma entidad o empresa que se encuentren en la misma certificación, en el formato deberán relacionarse independientemente cada uno de estos periodos laborados.

“INTERVENTORÍA INTEGRAL PARA LA GESTION VIAL INTEGRAL DE LAS CARRETERAS: SANTUARIO - CRUCE RUTA 45 (CAÑO ALEGRE), RUTA 6005; HOYO RICO - LOS LLANOS, RUTA 2510; LOS LLANOS - TARAZÁ, RUTA 2511; TARAZÁ – CAUCASIA, RUTA 2512; Y LA PINTADA - MEDELLÍN (AUTOPISTA SUR), RUTA 2509 (INCLUYE ENLACE CON LA AVENIDA REGIONAL EN SABANETA), EN EL DEPARTAMENTO DE ANTIOQUIA”

INSTITUTO NACIONAL DE VIAS

Código:	CCE-EICP-IDI-22	Versión:	3
---------	-----------------	----------	---

ANEXO 1 — ANEXO TÉCNICO INTERVENTORÍA			
INTERVENTORÍA DE OBRA PÚBLICA DE INFRAESTRUCTURA DE TRANSPORTE – VERSIÓN 3			
<b>Código</b>	CCE-EICP-IDI-22	<b>Página</b>	66 de 77
<b>Versión No.</b>	3		

- ◆ En el caso de profesionales que hayan ejercido la profesión en el exterior con anterioridad a la obtención de la matrícula en el país, esa experiencia se tomara a partir de la fecha de la matrícula o su equivalente en el país de origen o donde hubiere trabajado.
- ◆ Los títulos de postgrado deberán acreditarse mediante copia de los diplomas y/o acta de grado; de lo contrario, no se tendrán en cuenta.

#### 14.9.2.4 Títulos Obtenidos en el Exterior

El adjudicatario que presente personal con títulos académicos otorgados en el exterior, deberá acreditar al momento de presentación de la(s) hoja(s) de vida del mencionado personal, la convalidación y homologación de estos títulos ante el Ministerio de Educación Nacional, para lo cual deberá iniciar con suficiente anticipación los trámites requeridos.

Este requisito no se exigirá cuando se trate de profesionales titulados y domiciliados en el exterior que pretendan ejercer temporalmente la profesión en Colombia.

El Ministerio de Educación Nacional homologa los estudios de pregrado (universitarios) por disciplina y/o licenciatura y los de postgrado en los niveles de especialización, maestría y doctorado.

Autorización para el ejercicio Temporal de la Profesión en Colombia.

En el evento que el adjudicatario del presente proceso de selección hubiere ofrecido personal titulado y domiciliado en el exterior, deberá presentar la autorización expedida por el Consejo Profesional Nacional de Ingeniería y sus Profesiones Auxiliares para el ejercicio temporal de la profesión en Colombia.

### 14.9. ENTREGA DE DOCUMENTACIÓN AL INTERVENTOR

#### 14.10.1 Para información

Antes del inicio del contrato de interventoría el Gestor Técnico de Proyecto entregará al Director de Interventoría vía correo electrónico escaneados los siguientes documentos:

1. Copia Resolución de la autoridad ambiental competente, así como copia de las resoluciones, providencias y requerimientos de las autoridades ambientales. (En los casos en que aplique).
2. Copia de Registro(s) Presupuestal(es) correspondiente(s) del contrato de obra e interventoría.
3. Copia del documento de aprobación de las garantías y seguros, con sus respectivos anexos.
4. Los demás que se consideren pertinentes para el inicio de labores por parte de la Interventoría.

Es responsabilidad del Interventor la consulta de la página del Sistema Electrónico de Contratación Pública-SECOP II o el enlace de la página WEB del INVIAS, con el propósito de conocer todo lo concerniente a la Etapa Precontractual tanto del proceso de contratación de Obra como de Interventoría, y la totalidad de documentos allí contenidos que han servido de base para la suscripción del contrato de obra y de Interventoría.

Como documentos de consulta estarán en la pág. Web de INVÍAS: el Manual de interventoría, el Manual de Contratación, Especificaciones Generales de Construcción y Normas Técnicas de ensayo de Materiales vigentes, Resoluciones de delegación de Funciones, y demás documentos que le permitan al Interventor cumplir sus obligaciones en los términos exigidos por INVIAS, así como la normatividad vigente y aplicable al proyecto.

“INTERVENTORÍA INTEGRAL PARA LA GESTION VIAL INTEGRAL DE LAS CARRETERAS: SANTUARIO - CRUCE RUTA 45 (CAÑO ALEGRE), RUTA 6005; HOYO RICO - LOS LLANOS, RUTA 2510; LOS LLANOS - TARAZÁ, RUTA 2511; TARAZÁ – CAUCASIA, RUTA 2512; Y LA PINTADA - MEDELLÍN (AUTOPISTA SUR), RUTA 2509 (INCLUYE ENLACE CON LA AVENIDA REGIONAL EN SABANETA), EN EL DEPARTAMENTO DE ANTIOQUIA”

INSTITUTO NACIONAL DE VÍAS

<b>Código:</b>	CCE-EICP-IDI-22	<b>Versión:</b>	3
----------------	-----------------	-----------------	---

ANEXO 1 — ANEXO TÉCNICO INTERVENTORÍA			
INTERVENTORÍA DE OBRA PÚBLICA DE INFRAESTRUCTURA DE TRANSPORTE – VERSIÓN 3			
<b>Código</b>	CCE-EICP-IDI-22	<b>Página</b>	67 de 77
<b>Versión No.</b>	3		

Así mismo y para consulta del Interventor, el INVIAS pondrá a su disposición la totalidad de estudios, diseños y planos correspondientes al proyecto que existieren en la Sede Central de la Entidad o en la Dirección Territorial respectiva.

#### 14.10.2 Para Revisión y Aprobación:

El Contratista debe presentar al Interventor, dentro de los tres (03) días hábiles siguientes a la orden de iniciación del contrato de interventoría para su revisión y aprobación, los documentos que se relacionan a continuación, debidamente diligenciados, de conformidad con lo establecido en el Pliego de Condiciones del proceso de selección del Contratista de Obra. El Interventor diligenciará y suscribirá como constancia de esta entrega, según formato del manual de interventoría vigente o el que lo sustituya:

1. Hojas de vida del personal profesional.
2. Programa de Reincorporación.
3. Relación de equipo mínimo obligatorio.
4. Análisis de precios unitarios correspondientes a la propuesta económica (en medio físico y magnético).
5. Programa de obra (en medio físico y magnético).
6. Programa de Inversiones (en medio físico y magnético).
7. Flujo de caja.
8. Programa de generación de empleo.
9. Instalaciones provisionales.
10. Laboratorio toma de control de calidad.
11. Plan de calidad (en medio físico y magnético).
12. Plan de Manejo de Transito - PMT (en medio físico y magnético).
13. Los demás que puedan exigirse en el pliego de condiciones.

El Interventor revisará los documentos presentados por el Contratista de obra en un término no mayor a cinco (5) días calendario. En caso de existir algún requerimiento por escrito por parte del Interventor, el Contratista debe atenderlo en un término no mayor a tres (03) días hábiles, so pena de incurrir en causal de incumplimiento del contrato.

Una vez se cumpla con lo exigido en el pliego de condiciones, el Interventor emitirá su concepto favorable mediante comunicación dirigido al Contratista, con copia a la Dirección Territorial correspondiente y a la Unidad Ejecutora. En caso contrario, solicitará por escrito a la Unidad Ejecutora con copia a la Dirección Territorial correspondiente, iniciar las gestiones necesarias para adelantar los procesos por incumplimiento a que haya lugar, diligenciando los formatos “Lista de chequeo inicio del procedimiento administrativo sancionatorio - P.A.S.-” y “Solicitud de inicio de procedimiento administrativo sancionatorio”, entregando los documentos soporte e indicando el valor estimado de la multa o sanción.

El incumplimiento por el Interventor del plazo establecido en este numeral dará lugar a la aplicación de las multas o sanciones correspondientes.

Los documentos aprobados por la interventoría deben ser remitidos por ésta a la Unidad Ejecutora para su archivo en el expediente contractual a cargo de la Subdirección Administrativa.

Por su parte, el Supervisor del contrato de Interventoría deberá contar para el respectivo control, entre otros, con los siguientes documentos técnicos incluidos en la propuesta:

1. Personal profesional propuesto
2. Programa de distribución del personal

“INTERVENTORÍA INTEGRAL PARA LA GESTION VIAL INTEGRAL DE LAS CARRETERAS: SANTUARIO - CRUCE RUTA 45 (CAÑO ALEGRE), RUTA 6005; HOYO RICO - LOS LLANOS, RUTA 2510; LOS LLANOS - TARAZÁ, RUTA 2511; TARAZÁ – CAUCASIA, RUTA 2512; Y LA PINTADA - MEDELLÍN (AUTOPISTA SUR), RUTA 2509 (INCLUYE ENLACE CON LA AVENIDA REGIONAL EN SABANETA), EN EL DEPARTAMENTO DE ANTIOQUIA”

INSTITUTO NACIONAL DE VÍAS

<b>Código:</b>	CCE-EICP-IDI-22	<b>Versión:</b>	3
----------------	-----------------	-----------------	---

ANEXO 1 — ANEXO TÉCNICO INTERVENTORÍA			
INTERVENTORÍA DE OBRA PÚBLICA DE INFRAESTRUCTURA DE TRANSPORTE – VERSIÓN 3			
<b>Código</b>	CCE-EICP-IDI-22	<b>Página</b>	68 de 77
<b>Versión No.</b>	3		

- 3 Equipo completo de laboratorio en el caso de requerirse.
- 4 Plan de control de calidad
- 5 Discriminación de los costos de la propuesta y
- 6 Otros recursos ofrecidos

Le corresponde al Interventor estar actualizado y documentado sobre las normas, especificaciones técnicas, manuales, leyes, decretos, resoluciones y demás disposiciones legales vigentes sobre la materia y cualquier cambio que se realice al interior de la Entidad para efecto de trámites aplicables a la contratación que se celebre con el Instituto Nacional de Vías.

El Interventor deberán contar con la participación del personal profesional aprobado por el Instituto, cualquier cambio en el mismo, deberá ser justificado y previamente aprobado por la Unidad Ejecutora. Las hojas de vida debidamente soportadas de los nuevos profesionales deben acreditar una experiencia igual o superior a la exigida en el presente anexo técnico. En cuanto a los profesionales del contratista de Obra, se debe contar para su aprobación con el concepto favorable de la Interventoría.

#### 14.10. COMPROMISO DE LA INTERVENTORÍA

Deben quedar registrados en el Acta de Reunión Técnica Inicial Formato MEPI-MN1-IN-1-FR-3 para efectos del control y seguimiento de la ejecución del contrato de interventoría, los siguientes compromisos:

- Estudios y/o Diseños: Verificar que el cronograma presentado por el Contratista de obra para aprobación de la interventoría se ajuste al plazo y requisitos estipulados en el pliego de condiciones.

El Interventor desde el inicio de ejecución del contrato debe consultar en la Subdirección de Estudios e Innovación el sistema de información geográfico (SIG) de la Entidad, con el fin de que el sistema de referenciación utilizado en los planos sea compatible con éste.

- Programa de distribución del personal: Se deben establecer entre la Interventoría y el Supervisor del Contrato de interventoría el compromiso de determinar el programa de distribución de recursos de la Interventoría acorde con el programa de obra y las disponibilidades presupuestales asignadas en cada vigencia fiscal, para aprobación por parte del INVIAS.
- Campamento, laboratorio, logística, etc. Se deben establecer compromisos sobre todos los aspectos relacionados con este punto.
- Otros: Se deben establecer los compromisos que se requieran y que no están contemplados en los numerales anteriores.

El documento original del Acta de reunión técnica y documentos soportes (Programa de Inversiones, Programa de Obra, Flujo de Caja, video, etc.) deben ser remitidos por el Interventor a la Unidad Ejecutora correspondiente para su control y archivo, dentro de los cinco (5) días hábiles siguientes a la firma de la misma. Una copia reposará en la obra en custodia de la Interventoría, y otra copia será entregada a la Dirección Territorial.

#### Aprobación de Estudios y Diseños

“INTERVENTORÍA INTEGRAL PARA LA GESTION VIAL INTEGRAL DE LAS CARRETERAS: SANTUARIO - CRUCE RUTA 45 (CAÑO ALEGRE), RUTA 6005; HOYO RICO - LOS LLANOS, RUTA 2510; LOS LLANOS - TARAZÁ, RUTA 2511; TARAZÁ – CAUCASIA, RUTA 2512; Y LA PINTADA - MEDELLÍN (AUTOPISTA SUR), RUTA 2509 (INCLUYE ENLACE CON LA AVENIDA REGIONAL EN SABANETA), EN EL DEPARTAMENTO DE ANTIOQUIA”

INSTITUTO NACIONAL DE VÍAS

<b>Código:</b>	CCE-EICP-IDI-22	<b>Versión:</b>	3
----------------	-----------------	-----------------	---

<b>ANEXO 1 — ANEXO TÉCNICO INTERVENTORÍA</b>			
<b>INTERVENTORÍA DE OBRA PÚBLICA DE INFRAESTRUCTURA DE TRANSPORTE – VERSIÓN 3</b>			
<b>Código</b>	CCE-EICP-IDI-22	<b>Página</b>	69 de 77
<b>Versión No.</b>	3		

Las actividades correspondientes a los estudios y diseños deben cumplir con lo establecido en el pliego de condiciones del proceso de Obra Pública y sus documentos anexos, y pueden referirse a: elaboración y/o revisión y/o ajuste y/o modificación y/o actualización y/o complementación, entre otros.

El Contratista realiza la elaboración y/o revisión y/o ajuste y/o modificación y/o actualización y/o complementación de los estudios y diseños pactados en el contrato dentro del plazo previsto, documentos que debe entregar a la Interventoría para su revisión y aprobación.

El Interventor debe revisar y aprobar los estudios y diseños presentados por el Contratista; así mismo, debe solicitarle las correcciones a las que haya lugar. Lo anterior debe cumplirse dentro del plazo establecido en el pliego de condiciones.

Para efectos de determinar la fecha de iniciación de las obras y la determinación de la vigencia de la garantía de calidad de los estudios y diseños, se debe diligenciar el formato MEPI-MN1-IN-1-FR-5 correspondiente al Acta de Aprobación Definitiva de Estudios y Diseños.

En el evento en que contractualmente se contemplen entregas parciales de estudios y diseños se debe diligenciar el Formato MEPI-MN1-IN-1-FR-4 Acta de Aprobación Parcial de Estudios y Diseños. Para el pago del saldo del ítem de Estudios y Diseños es requisito presentar el formato original MEPI-MN1-IN-1-FR-5 Acta de Aprobación Definitiva de Estudios y Diseños.

El Interventor, debe dejar constancia que la Interventoría recibió, revisó y aprobó los documentos entregados por el Contratista de obra, las especificaciones técnicas, calidad, normas y lo contemplado en el Pliego de Condiciones. Este debe relacionar todas las actas de aprobación parcial con sus respectivas fechas.

El Interventor debe mantener en custodia los estudios y diseños y una vez se cuente con el acta de aprobación definitiva de los mismos, debe proceder a remitir una comunicación escrita a la Unidad Ejecutora relacionando todos los documentos que hacen parte de los estudios y diseños y debe coordinar con el Gestor Técnico de Proyecto la entrega física de los mismos en el archivo central de INVIAS (ubicado en la Dirección Territorial Cundinamarca – Fontibón). Es responsabilidad de la interventoría que todos los documentos, volúmenes, tablas, anexos, planos y demás información exigida en el pliego de condiciones se encuentren debidamente diligenciados, firmados y foliados.

El Supervisor del Contrato de Interventoría debe realizar la revisión de los documentos entregados por el Interventor relacionados con los Estudios y Diseños, verificando que la documentación en medio magnético esté debidamente suscrita, incluida tablas, anexos, planos y demás información.

Una vez finalizada la etapa de estudios y diseños y determinada la meta física del contrato conforme al valor adjudicado del mismo, el Contratista debe entregar para revisión y aprobación de la Interventoría el acta de modificaciones de cantidades de obra respectiva y los programas de obra e inversiones ajustados.

Como requisito para la suscripción del Acta de Aprobación, Entrega y Recibo Definitivo de Estudios y Diseños, el Interventor y el Contratista deben gestionar ante la Subdirección de Estudios e Innovación la certificación en la que conste que los Planos de Diseño son compatibles y consistentes con el Sistema de Información Geográfica (SIG) del INVIAS.

El Informe Ejecutivo Final que hace parte de los volúmenes a entregar por parte del Contratista debe contener con precisión y claridad la identificación de los ajustes y/o modificaciones y/o actualizaciones y/o complementaciones realizadas por el Contratista en el ítem de los Estudios y Diseños.

**“INTERVENTORÍA INTEGRAL PARA LA GESTIÓN VIAL INTEGRAL DE LAS CARRETERAS: SANTUARIO - CRUCE RUTA 45 (CAÑO ALEGRE), RUTA 6005; HOYO RICO - LOS LLANOS, RUTA 2510; LOS LLANOS - TARAZÁ, RUTA 2511; TARAZÁ – CAUCASIA, RUTA 2512; Y LA PINTADA - MEDELLÍN (AUTOPISTA SUR), RUTA 2509 (INCLUYE ENLACE CON LA AVENIDA REGIONAL EN SABANETA), EN EL DEPARTAMENTO DE ANTIOQUIA”**

INSTITUTO NACIONAL DE VÍAS

<b>Código:</b>	CCE-EICP-IDI-22	<b>Versión:</b>	3
----------------	-----------------	-----------------	---

ANEXO 1 — ANEXO TÉCNICO INTERVENTORÍA			
INTERVENTORÍA DE OBRA PÚBLICA DE INFRAESTRUCTURA DE TRANSPORTE – VERSIÓN 3			
<b>Código</b>	CCE-EICP-IDI-22	<b>Página</b>	70 de 77
<b>Versión No.</b>	3		

El Interventor debe diligenciar en su totalidad el Formato MEPI-MN1-IN-1-FR-5 Acta de Aprobación Definitiva de Estudios y Diseños.

Es responsabilidad del Interventor exigir al Contratista el cumplimiento de los plazos establecidos contractualmente para la entrega de Estudios y Diseños y en caso de incumplimiento adelantar las gestiones requeridas para iniciar las acciones administrativas a que haya lugar.

#### 14.11. DIARIO DE OBRA (BITÁCORA)

Este registro deberá iniciarse el mismo día en que se lleve a cabo la reunión técnica inicial, el cual permanecerá en la oficina de campo de la interventoría, dejando constancia de ello en el primer folio con la suscripción por las partes intervinientes. La bitácora deberá ser suscrita a diario por los residentes de obra e interventoría y el original deberá ser entregado por la Interventoría al momento del recibo definitivo de la misma. Es de indicar que existirá una bitácora por cada frente de obra y/o corredor a intervenir.

#### 14.2 OBLIGACIONES AMBIENTALES Y SOCIALES DE LA INTERVENTORÍA

Asegurar la indemnidad del Instituto Nacional de Vías por concepto de cumplimiento de la normatividad ambiental y social vigente, como de los requerimientos formulados por las Autoridades Ambientales como y entidades sociales por causa de las actividades del proyecto e impactos generados en su Área de influencia. El interventor dará cumplimiento a las obligaciones ambientales y sociales contenidas en el manual de interventoría y en los apéndices del pliego de condiciones del contrato de obra objeto de la presente interventoría.

Tener en cuenta el apéndice Ambiental y social que se publica junto con el pliego de condiciones.

#### 14.12. VISITA PREVIA Y RECIBO DEFINITIVO

Con una antelación mínima de treinta (30) días calendario a la fecha de vencimiento del plazo contractual, la Interventoría debe realizar visita conjunta con el Contratista y el Supervisor del Contrato de Interventoría al sitio de las obras, con el fin de inspeccionar el estado de las mismas y acordar las acciones correctivas a que haya lugar para su posterior entrega y recibo definitivo. Cuando el contrato tenga un plazo inferior a seis meses la visita previa se realiza con una antelación mínima de quince (15) días calendario a la fecha de vencimiento del plazo contractual.

Una vez vencido el plazo de ejecución o terminado el contrato por cualquier causa, se procederá al recibo definitivo de las obras objeto del contrato.

A la terminación del plazo contractual por cualquier causa, mediante citación escrita realizada por la interventoría se llevará a cabo la entrega y recibo definitivo de las obras mediante “Acta de Entrega y Recibo Definitivo de Obra”. Si las observaciones y compromisos descritos en el acta de visita previa no son atendidos por parte del Contratista, se procederá a efectuar el recibo definitivo de las obras en el estado en que se encuentren, circunstancia que dará lugar a la aplicación de los procedimientos administrativos sancionatorios correspondientes y a la cuantificación de las fallas no corregidas, las cuales serán descontadas o no recibidas por el Interventor, según el caso.

“INTERVENTORÍA INTEGRAL PARA LA GESTION VIAL INTEGRAL DE LAS CARRETERAS: SANTUARIO - CRUCE RUTA 45 (CAÑO ALEGRE), RUTA 6005; HOYO RICO - LOS LLANOS, RUTA 2510; LOS LLANOS - TARAZÁ, RUTA 2511; TARAZÁ – CAUCASIA, RUTA 2512; Y LA PINTADA - MEDELLÍN (AUTOPISTA SUR), RUTA 2509 (INCLUYE ENLACE CON LA AVENIDA REGIONAL EN SABANETA), EN EL DEPARTAMENTO DE ANTIOQUIA”

INSTITUTO NACIONAL DE VÍAS

<b>Código:</b>	CCE-EICP-IDI-22	<b>Versión:</b>	3
----------------	-----------------	-----------------	---

ANEXO 1 — ANEXO TÉCNICO INTERVENTORÍA			
INTERVENTORÍA DE OBRA PÚBLICA DE INFRAESTRUCTURA DE TRANSPORTE – VERSIÓN 3			
Código	CCE-EICP-IDI-22	Página	71 de 77
Versión No.	3		

Si el Contratista se negare a suscribir el Acta de Entrega y recibo definitivo de obra, el Interventor procederá en todo caso a suscribirla, dejando constancia de la citación al Contratista y de la negativa de éste para su suscripción.

#### 14.13. IMPLEMENTACIÓN DE PROGRAMA VINCULACIÓN MADRES CABEZA DE FAMILIA Y/O VÍCTIMAS

**El Interventor para la ejecución del contrato se compromete a** vincular de madres cabeza de familia y/o víctimas de la siguiente manera:

**MADRES CABEZA DE FAMILIA:** El Parágrafo del Artículo Primero de la Ley 1232 de 2008, dispone: “*La condición de Mujer Cabeza de Familia y la cesación de la misma, desde el momento en que ocurra el respectivo evento, deberá ser declarada ante notario por cada una de ellas, expresando las circunstancias básicas del respectivo caso y sin que por este concepto se causen emolumentos notariales a su cargo.*”

**VÍCTIMAS:** De conformidad con lo establecido en la Ley 1257 de 2008 y sus Decretos reglamentarios, dicha condición se acreditará de la siguiente manera:

a). **Violencia comprobada:** Para efectos de la deducción contemplada en el presente decreto se entiende por violencia comprobada contra una mujer, aquellas situaciones que se verifiquen a través de:

1. Sentencia condenatoria ejecutoriada por violencia intrafamiliar cuya víctima sea la mujer que esté o sea contratada.
2. Sentencia condenatoria ejecutoriada por violencia sexual cuya víctima sea la mujer que esté o sea contratada.
3. Sentencia condenatoria ejecutoriada por acoso sexual cuya víctima sea la mujer que esté o sea contratada.
4. Sentencia condenatoria ejecutoriada por lesiones personales cuya víctima sea la mujer que esté o sea contratada.
5. Sentencia ejecutoriada a través de la cual se demuestre que, por mal manejo del patrimonio familiar por parte de su compañero o cónyuge, perdió bienes y/o valores que satisfacían las necesidades propias y de los hijos.
6. Medida de protección y/o atención, dictada por la autoridad competente a favor de la mujer que esté o sea contratada, de acuerdo con la normatividad que regula la adopción de tales medidas;

b). **Constancia de violencia comprobada:** Es el documento donde consta la decisión tomada por la autoridad administrativa o judicial en la cual se reconoce a la mujer como víctima de violencia de género, de conformidad con las situaciones establecidas en el literal a) del presente artículo.

c). **Empleador:** Es la persona natural o jurídica, obligada a presentar declaración del impuesto sobre la renta y complementarios, que emplee mediante contrato de trabajo a mujeres víctimas de la violencia.

**Nota:** Se les informa a los proponentes que de conformidad con el artículo 23 de la Ley 1257 de 2012, reglamentado por el Decreto 2733 del mismo año, que los empleadores que ocupen trabajadoras mujeres víctimas de la violencia comprobada, y que estén obligados a presentar declaración de renta y complementarios, tienen derecho a deducir de la renta el 200% del valor de los salarios y prestaciones sociales pagados durante el año o período gravable, desde que exista la relación laboral, y hasta por un periodo de tres años.

#### 14.14. ENFOQUE DIFERENCIAL Y DE GENERO

“INTERVENTORÍA INTEGRAL PARA LA GESTIÓN VIAL INTEGRAL DE LAS CARRETERAS: SANTUARIO - CRUCE RUTA 45 (CAÑO ALEGRE), RUTA 6005; HOYO RICO - LOS LLANOS, RUTA 2510; LOS LLANOS - TARAZÁ, RUTA 2511; TARAZÁ – CAUCASIA, RUTA 2512; Y LA PINTADA - MEDELLÍN (AUTOPISTA SUR), RUTA 2509 (INCLUYE ENLACE CON LA AVENIDA REGIONAL EN SABANETA), EN EL DEPARTAMENTO DE ANTIOQUIA”

INSTITUTO NACIONAL DE VÍAS

Código:	CCE-EICP-IDI-22	Versión:	3
---------	-----------------	----------	---

ANEXO 1 — ANEXO TÉCNICO INTERVENTORÍA			
INTERVENTORÍA DE OBRA PÚBLICA DE INFRAESTRUCTURA DE TRANSPORTE – VERSIÓN 3			
<b>Código</b>	CCE-EICP-IDI-22	<b>Página</b>	72 de 77
<b>Versión No.</b>	3		

Dando cumplimiento del artículo quinto de la Ley 1496 de 2011, el contratista deberá realizar el diligenciamiento del formato de Vinculación Laboral según Categorías de Inclusión, el cual consiste en llevar un registro de perfil y asignación de cargos por sexo, funciones y remuneración, discriminando clase o tipo y forma contractual, de acuerdo con las instrucciones dadas por el Instituto Nacional de Vías, dicho formato debe diligenciarse por el profesional social y deberá entregarse de forma trimestral y ser radicado a la Subdirección de Sostenibilidad.

De igual forma en aquellos contratos que requieran reuniones de socialización con la comunidad se llevarán listados de asistencia discriminados por sexo, y otras variables de inclusión social.

Por otro lado, el contratista/Consultor deberá promover espacios de fortalecimiento de capacidades como capacitaciones, cursos, talleres y charlas que impulsen la equidad, igualdad y diversidad con el fin de establecer ambientes libres de desigualdades, de acoso y discriminación, con el fin de contribuir al cierre de brechas y generar espacios a las mujeres en escenarios diferentes.

Finalmente deberá adaptar e implementar un código de conducta con enfoque de género.

#### 14.15. PROGRAMA DE REINTEGRACION

El Interventor, vinculará laboralmente para el desarrollo del presente contrato, de la nómina de mano de obra no calificada requerida para el proyecto, a personas vinculadas al proceso de reintegración liderado por la Agencia Colombiana para la Reintegración de Personas y Grupos Alzados en Armas.

El interventor deberá presentar, certificación de la Agencia Colombiana para la Reintegración de Personas y Grupos Alzados en Armas en la cual se certifique la existencia o no de personas en proceso de reintegración disponibles para vincular contractualmente en el momento en que sea requerido por el interventor. Cuando no exista personal disponible, el interventor podrá contratar el personal que requiera para la ejecución del contrato de obra. Lo anterior, con el fin de que el interventor pueda aprobar el inicio de la ejecución del contrato.

Una vez inicie la ejecución de la obra, el interventor deberá presentar a la interventoría el personal en su nómina, en el cual consten el/los nombre/s completos de las personas en proceso de reintegración contratadas para ejecutar esa labor; o certificación de la ACR en la que conste que no dispone de personas en proceso de reintegración que cumplan con el perfil propuesto para el desarrollo del contrato o interesados en el mismo; caso en el cual el interventor podrá contratar libremente el personal que requiera para la ejecución del contrato.

Una vez verificada la vinculación contractual de las personas en procesos de reintegración, estos solo podrán ser reemplazados, en caso de ser necesario, por otro u otras personas del proceso de reintegración; excepto cuando ACR certifique por escrito, que no dispone de personas en proceso de reintegración que cumplan con el perfil propuesto para el desarrollo del contrato o interesadas en el mismo; caso en el cual el interventor podrá contratar libremente el personal que requiera para efectuar el reemplazo respectivo.

#### 14.16. VINCULACION JOVENES

De conformidad con lo previsto en la Ley 1780 de 2016 y el Decreto 2365 de 2019, el Interventor durante la ejecución del contrato garantizará la vinculación y generación de empleo para los jóvenes entre 18 y 28 años de edad.

“INTERVENTORÍA INTEGRAL PARA LA GESTION VIAL INTEGRAL DE LAS CARRETERAS: SANTUARIO - CRUCE RUTA 45 (CAÑO ALEGRE), RUTA 6005; HOYO RICO - LOS LLANOS, RUTA 2510; LOS LLANOS - TARAZÁ, RUTA 2511; TARAZÁ – CAUCASIA, RUTA 2512; Y LA PINTADA - MEDELLÍN (AUTOPISTA SUR), RUTA 2509 (INCLUYE ENLACE CON LA AVENIDA REGIONAL EN SABANETA), EN EL DEPARTAMENTO DE ANTIOQUIA”

INSTITUTO NACIONAL DE VÍAS

<b>Código:</b>	CCE-EICP-IDI-22	<b>Versión:</b>	3
----------------	-----------------	-----------------	---

ANEXO 1 — ANEXO TÉCNICO INTERVENTORÍA			
INTERVENTORÍA DE OBRA PÚBLICA DE INFRAESTRUCTURA DE TRANSPORTE – VERSIÓN 3			
<b>Código</b>	CCE-EICP-IDI-22	<b>Página</b>	73 de 77
<b>Versión No.</b>	3		

#### 14.17. DOCUMENTOS TÉCNICOS ADICIONALES

El proponente deberá consultar los anexos, documentos, guías, apéndices, y/o documentos similares publicados con el proceso de selección de obra pública y el presente Concurso de Méritos Abierto, como parte de la información a tener en cuenta para la estructuración y presentación de su oferta.

#### 14.18. GASTOS REEMBOLSABLES

Los gastos reembolsables son los otros costos Directos que se encuentran descritos y discriminados en el Formulario No.1 del presente proceso de contratación.

#### 14.19. IMPUESTOS, TASAS Y CONTRIBUCIONES

Al formular la Propuesta, el Proponente acepta que estarán a su cargo todos los impuestos, tasas y contribuciones establecidos por las diferentes autoridades nacionales, departamentales y municipales. Estos pagos deben soportarse con las certificaciones correspondientes expedidas y/o validadas por las autoridades competentes.

#### 14.20. DETERMINACIÓN DEL TIPO DE PROPUESTA TÉCNICA.

Para efectos de la propuesta técnica, la metodología y el plan de cargas se pueden ver en archivo anexo, el cual hace parte de este documento.

#### 14.21. INDEMNIDAD TRIBUTARIA

El INTERVENTOR mantendrá en desarrollo de sus obligaciones indemne al INSTITUTO en todo lo relacionado con las obligaciones tributarias derivadas del mismo.

EL INTERVENTOR debe pagar todos los impuestos, tasas, gravámenes y contribuciones establecidas por las diferentes autoridades nacionales, departamentales o municipales y dentro de estos mismos niveles territoriales, las contribuciones, tasas, derechos y tarifas establecidos por las diferentes autoridades que afecten el contrato y las actividades que de él se deriven. Estos pagos deben soportarse con las certificaciones correspondientes expedidas y/o validadas por las autoridades competentes.

#### 14.22. GESTIÓN DE CALIDAD

El INTERVENTOR deberá proporcionar al INSTITUTO un trabajo acorde con la calidad definida en los documentos del Contrato. Para lograr este objetivo, ejecutará y controlará los trabajos bajo el enfoque de un modelo de aseguramiento de la calidad, conforme a la Norma NTC-ISO 9001 de 2000 y NTC-ISO 9001 versión 2015.

#### 14.23. MULTAS Y PENAL PECUNIARIA

En caso de incumplimiento parcial de las obligaciones que le corresponden al INTERVENTOR, EL INSTITUTO aplicará multas por las causales y en las cuantías previstas en la Resolución No. 718 del 1 de marzo de 2022 expedida por el INSTITUTO. Para el caso de incumplimiento definitivo de cualquiera de las obligaciones a cargo del INTERVENTOR, se estipula una cláusula penal pecuniaria equivalente al 10% del valor total del contrato y de forma proporcional al avance de la interventoría. El pago del valor aquí estipulado a título de cláusula penal pecuniaria se considerará como indemnización parcial y no definitiva de los perjuicios causados con el incumplimiento; en consecuencia, EL INSTITUTO podrá reclamar el pago de los perjuicios que no alcancen a ser indemnizados con el valor de la cláusula penal. El procedimiento para declarar el incumplimiento parcial o total y la consecuente imposición de las multas

“INTERVENTORÍA INTEGRAL PARA LA GESTION VIAL INTEGRAL DE LAS CARRETERAS: SANTUARIO - CRUCE RUTA 45 (CAÑO ALEGRE), RUTA 6005; HOYO RICO - LOS LLANOS, RUTA 2510; LOS LLANOS - TARAZÁ, RUTA 2511; TARAZÁ – CAUCASIA, RUTA 2512; Y LA PINTADA - MEDELLÍN (AUTOPISTA SUR), RUTA 2509 (INCLUYE ENLACE CON LA AVENIDA REGIONAL EN SABANETA), EN EL DEPARTAMENTO DE ANTIOQUIA”

INSTITUTO NACIONAL DE VÍAS

<b>Código:</b>	CCE-EICP-IDI-22	<b>Versión:</b>	3
----------------	-----------------	-----------------	---

ANEXO 1 — ANEXO TÉCNICO INTERVENTORÍA			
INTERVENTORÍA DE OBRA PÚBLICA DE INFRAESTRUCTURA DE TRANSPORTE – VERSIÓN 3			
<b>Código</b>	CCE-EICP-IDI-22	<b>Página</b>	74 de 77
<b>Versión No.</b>	3		

y la cláusula penal, respectivamente, será el vigente al momento en el que se inicie el proceso administrativo a través del cual se pretenda hacer uso de esa facultad. Para obtener el pago de las multas y de la cláusula penal que se impongan al INTERVENTOR, EL INSTITUTO podrá descontar su valor de cualquier suma de dinero que le adeude o hacer efectiva la garantía de cumplimiento.

#### 14.24. CONTABILIDAD DE COSTOS Y ESTADÍSTICAS

El INSTITUTO tendrá acceso a la Contabilidad de Costos y a la información estadística que lleve el INTERVENTOR en relación con la Interventoría contratada.

#### 14.25. DIVERGENCIAS

Las divergencias que ocurran entre el Supervisor y el Interventor, relacionadas con la supervisión, control y dirección del contrato, serán dirimidas por el subdirector del área correspondiente del INSTITUTO. En caso de no llegarse a ningún acuerdo se acudirá al Director del área correspondiente de la entidad, cuya decisión será definitiva.

#### 14.26. CESION Y SUBCONTRATOS

El INTERVENTOR no podrá ceder los derechos y obligaciones emanados del presente contrato, sin el consentimiento previo y expreso del INSTITUTO, pudiendo este reservarse las razones que tenga para negar la cesión. La cesión se efectuará de conformidad con lo establecido en el artículo 887 del Código de Comercio en concordancia con las demás disposiciones vigentes sobre la materia. Para la ejecución de ciertos trabajos que deban ser realizados con mayor eficacia, rapidez o economía por personal especializado, el INTERVENTOR puede subcontratarlos con la autorización previa del INSTITUTO. El empleo de tales subcontratistas no relevará al INTERVENTOR de las responsabilidades que asume por las labores de la Interventoría y por las demás obligaciones emanadas del presente contrato. El INSTITUTO no adquirirá relación alguna con los subcontratistas y la responsabilidad de las actividades que éstos ejecuten seguirá a cargo del INTERVENTOR. El INSTITUTO podrá exigir al INTERVENTOR la terminación del subcontrato en cualquier tiempo y el cumplimiento inmediato y directo de sus obligaciones.

#### 14.27. INFORMACIÓN TRIBUTARIA

El INTERVENTOR se obliga a diligenciar debidamente el formulario establecido por la Subdirección Financiera del INSTITUTO, para aplicación de Retención en la Fuente, Impuesto de Industria y Comercio (ICA), e Impuesto al Valor Agregado (IVA), el cual hace parte integral del Contrato.

#### 14.28. DOCUMENTOS QUE FORMAN PARTE INTEGRAL DEL CONTRATO

Regulan, complementan y adicionan las condiciones del Contrato los siguientes documentos: **1)** Los Pliegos de Condiciones de la contratación. **2)** Informe de Evaluación de las propuestas y los demás documentos que forman parte de la evaluación. **3)** Resolución de Adjudicación **4)** Propuesta del INTERVENTOR, revisada y aprobada por el INSTITUTO. **5)** Los contratos que se suscriban para la obtención de las garantías. **6)** Registro presupuestal expedido por el área de Presupuesto del INSTITUTO; **7)** Certificado de Disponibilidad Presupuestal **8)** Formulario para aplicación de retención en la fuente, Impuesto de Industria y Comercio (ICA) e Impuesto al Valor Agregado (IVA).

#### 14.29. REUNIÓN TÉCNICA Y VISITA AL PROYECTO

“INTERVENTORÍA INTEGRAL PARA LA GESTION VIAL INTEGRAL DE LAS CARRETERAS: SANTUARIO - CRUCE RUTA 45 (CAÑO ALEGRE), RUTA 6005; HOYO RICO - LOS LLANOS, RUTA 2510; LOS LLANOS - TARAZÁ, RUTA 2511; TARAZÁ – CAUCASIA, RUTA 2512; Y LA PINTADA - MEDELLÍN (AUTOPISTA SUR), RUTA 2509 (INCLUYE ENLACE CON LA AVENIDA REGIONAL EN SABANETA), EN EL DEPARTAMENTO DE ANTIOQUIA”

INSTITUTO NACIONAL DE VÍAS

<b>Código:</b>	CCE-EICP-IDI-22	<b>Versión:</b>	3
----------------	-----------------	-----------------	---

ANEXO 1 — ANEXO TÉCNICO INTERVENTORÍA			
INTERVENTORÍA DE OBRA PÚBLICA DE INFRAESTRUCTURA DE TRANSPORTE – VERSIÓN 3			
<b>Código</b>	CCE-EICP-IDI-22	<b>Página</b>	75 de 77
<b>Versión No.</b>	3		

Una vez impartida la orden de inicio de los contratos de obra e Interventoría y máximo dentro de los tres (3) días hábiles siguientes se deberá realizar una reunión técnica en la Dirección Territorial respectiva, con los directores de obra e Interventoría, los ingenieros residentes de obra e Interventoría, el director de la Territorial y el Supervisor del contrato de Interventoría.

Previa a la reunión técnica mencionada se efectuará una visita conjunta al sitio donde se realizarán los trabajos con el fin de hacer una inspección y reconocimiento de las condiciones particulares del proyecto para establecer: sus necesidades reales, realizándose dentro de lo posible un video debidamente referenciado (fecha, Prs, etc.) y/o fotografías que muestren los sitios a intervenir de acuerdo al alcance del contrato, documentos que será parte integral del acta, organizar y coordinar los aspectos administrativos, técnicos, financieros y legales, además de definir el procedimiento de entrega y revisión de los estudios y diseños, si aplica para el proyecto; de tal forma, que se propongan de ser necesario los ajustes a la programación de las actividades para la ejecución del contrato, al igual, que fijar los compromisos que de ella surjan. A esta reunión se podrá citar al Apoyo Ambiental u otras personas relacionadas con el proyecto y se suscribirá por parte de la Interventoría la respectiva acta consignando los compromisos de las partes según Formato MEPI-MN1-IN-1-FR-3.

Esta acción deberá ser coordinada por el interventor para cada obra que realizará el debido control, objeto del presente proceso.

#### 14.30. LIQUIDACIÓN

El presente contrato será objeto de liquidación de conformidad con el artículo 11 de la Ley 1150 de 2007 y el artículo 217 del Decreto Ley 019 de 2012, procedimiento que deberá efectuarse dentro de los seis (6) meses siguientes a su vencimiento o a la expedición del acto administrativo que ordene su terminación o a la fecha del acuerdo que así lo disponga. Dentro de este plazo se entiende incluido un término de cuatro (4) meses para la liquidación de común acuerdo y dos (2) meses adicionales para la liquidación unilateral si es del caso.

Para la liquidación se exigirá al INTERVENTOR la ampliación de las garantías, si es del caso, con el fin de avalar las obligaciones que este deba cumplir con posterioridad a la extinción del presente contrato.

Si el INTERVENTOR no se presentare para efectos de la liquidación del Contrato o las partes no llegaren a ningún acuerdo, el INSTITUTO procederá a su liquidación, por medio de resolución motivada susceptible del recurso de reposición. Así mismo y de conformidad con lo previsto por el artículo 11 de la Ley 1150 de 2007, si EL INTERVENTOR deja salvedades en la liquidación por mutuo acuerdo, EL INSTITUTO podrá liquidar unilateralmente, caso en el cual, ésta solo procederá en relación con los aspectos que no hayan sido objeto de acuerdo, siempre que la liquidación unilateral pueda contener decisiones nuevas frente a la liquidación acordada o que no hayan sido respondidas por la Interventoría o por la Entidad con anterioridad a la liquidación. En todo caso, para la liquidación unilateral se tendrá en cuenta lo previsto en el Manual de Contratación vigente y en el presente manual y en especial en lo relacionado con la liquidación con saldo a favor del Contratista.

#### 14.31. CONSIDERACIONES GENERALES OFERTA ECONÓMICA

Los Proponentes deberán presentar, como parte de su propuesta, una Propuesta Económica en los términos y condiciones descritos en el Pliego de Condiciones. La Propuesta Económica se deberá expresar como un valor único, mediante el diligenciamiento del Formulario 1.

Los precios deberán ser desglosados para todas y cada una de las actividades y productos descritos en el Formulario No 1. En el evento que tales actividades y productos, no aparezcan costeados en la propuesta económica se consideran incluidos en los precios de las actividades y productos costeados.

“INTERVENTORÍA INTEGRAL PARA LA GESTION VIAL INTEGRAL DE LAS CARRETERAS: SANTUARIO - CRUCE RUTA 45 (CAÑO ALEGRE), RUTA 6005; HOYO RICO - LOS LLANOS, RUTA 2510; LOS LLANOS - TARAZÁ, RUTA 2511; TARAZÁ – CAUCASIA, RUTA 2512; Y LA PINTADA - MEDELLÍN (AUTOPISTA SUR), RUTA 2509 (INCLUYE ENLACE CON LA AVENIDA REGIONAL EN SABANETA), EN EL DEPARTAMENTO DE ANTIOQUIA”

INSTITUTO NACIONAL DE VÍAS

<b>Código:</b>	CCE-EICP-IDI-22	<b>Versión:</b>	3
----------------	-----------------	-----------------	---

ANEXO 1 — ANEXO TÉCNICO INTERVENTORÍA			
INTERVENTORÍA DE OBRA PÚBLICA DE INFRAESTRUCTURA DE TRANSPORTE – VERSIÓN 3			
Código	CCE-EICP-IDI-22	Página	76 de 77
Versión No.	3		

El valor de la propuesta económica deberá incluir todos los costos directos e indirectos para la completa y adecuada ejecución de la Interventoría del presente Concurso de Méritos Abierto.

Por ser relevantes, a continuación, se relacionan algunos de los aspectos que el proponente debe tener en cuenta para determinar el precio de la oferta:

- ◆ Gastos reembolsables indicados en el pliego de condiciones, que son los costos directos de personal afectados por un factor multiplicador y los otros costos directos requeridos para la ejecución del proyecto.
- ◆ Los costos de personal estarán afectados por un factor multiplicador que contempla entre otros aspectos, las cargas por concepto de seguridad social, aportes parafiscales y prestacional, viáticos que no estén establecidos como reembolsables, gastos generados por la adquisición de herramientas, equipos, materiales o insumos necesarios para la realización de la labor, gastos de administración, costos de financiamiento, gastos contingentes, impuestos, tasas y contribución, seguros y demás costos indirectos en que él incurra por la ejecución del contrato. El factor multiplicador incluye los honorarios del interventor. El factor multiplicador incluye los honorarios del interventor y los imprevistos entre los que se encuentran el posible acompañamiento a la Entidad en la etapa pos-contractual. El factor multiplicador incluye el exceso en la acusación de los costos reembolsables previstos en la propuesta del interventor. En la construcción del factor multiplicador se deberá prever el personal de nómina y el personal contratado por prestación de servicios.

El proponente deberá presentar el Formulario No. 1, bajo las siguientes consideraciones:

- ◆ El costo total de la propuesta económica debe ser igual al costo total obtenido al realizar revisión aritmética.
- ◆ No se debe suprimir ni modificar la información relacionada con el cargo/oficio, el concepto, la unidad, ni los ítems denominados globales.
- ◆ No debe modificarse la participación total (h-mes) ni el tiempo de utilización total de los cargos y conceptos relacionados en el Formulario No. 1.
- ◆ El personal al que se señale el pago de prima regional (en el evento que aplique), le deberá ser pagada, obligación que adquiere el proponente adjudicatario de cada uno de los Procesos u módulos, constituyéndose como obligación contractual, susceptible de sanción en caso de incumplimiento.
- ◆ Cuando se omita consignar el costo de la prima regional, el Instituto considerará que no hay lugar al pago de la misma.
- ◆ En el anexo técnico se presentan rangos de los costos de Interventoría, que se pueden tener en cuenta para la elaboración de su propuesta, como guía o referencia.
- ◆ Mínimo el personal de dedicación 100% al proyecto deberá ser vinculado por nómina.
- ◆ Los costos de personal y los otros costos directos, se deben ajustar bien sea por exceso o por defecto al peso, así: Cuando la fracción decimal del peso sea igual o superior a cinco se aproxima por exceso al número entero siguiente del peso y cuando la fracción decimal del peso sea inferior a cinco se aproxima por defecto al número entero del peso; en caso contrario, el Instituto efectuará dicho ajuste aritmético.
- ◆ El proponente no podrá modificar, adicionar o suprimir los ítems que la Entidad estableció para los costos Directos de Personal, Otros Costos Directos y Otros Costos, ni las participaciones (h-mes) ni modificar, adicionar o suprimir las cantidades de los ítems del Formulario 1.

**NOTA:** Se recomienda que estructuren su propuesta económica con el Formulario 1 publicado por la Entidad en definitivo para el presente proceso de selección.

“INTERVENTORÍA INTEGRAL PARA LA GESTIÓN VIAL INTEGRAL DE LAS CARRETERAS: SANTUARIO - CRUCE RUTA 45 (CAÑO ALEGRE), RUTA 6005; HOYO RICO - LOS LLANOS, RUTA 2510; LOS LLANOS - TARAZÁ, RUTA 2511; TARAZÁ – CAUCASIA, RUTA 2512; Y LA PINTADA - MEDELLÍN (AUTOPISTA SUR), RUTA 2509 (INCLUYE ENLACE CON LA AVENIDA REGIONAL EN SABANETA), EN EL DEPARTAMENTO DE ANTIOQUIA”

INSTITUTO NACIONAL DE VÍAS

Código:	CCE-EICP-IDI-22	Versión:	3
---------	-----------------	----------	---







ANEXO 1 — ANEXO TÉCNICO INTERVENTORÍA			
INTERVENTORÍA DE OBRA PÚBLICA DE INFRAESTRUCTURA DE TRANSPORTE – VERSIÓN 3			
<b>Código</b>	CCE-EICP-IDI-22	<b>Página</b>	77 de 77
<b>Versión No.</b>	3		

El Instituto pagará los costos de personal de la propuesta del Interventor que efectivamente se utilicen en la ejecución, afectados por el factor multiplicador, independientemente de la modalidad de vinculación del personal al proyecto.

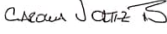
El Formulario No. 1 establece la participación de los recursos de personal y otros costos directos durante la vigencia del proyecto; la utilización de esta participación será regulada de acuerdo con las disponibilidades anuales presupuestales del proyecto y de acuerdo con las necesidades y frentes de trabajo del mismo, por lo que su utilización no es constante en la vigencia del contrato.

En constancia se firma el 04 de junio de 2026

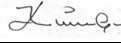
Revisó:	Revisó y Aprobó:
	
<b>DIANA MARIA RAMIREZ MORALES</b>	<b>CARLOS ANDRES MENDOZA RONDON</b>
<b>SUBDIRECTORA ESTRUCTURACIÓN DE PROYECTOS</b>	<b>SUBDIRECCION DE GESTION INTEGRAL DE CARRETERAS NACIONALES</b> <b>Unidad Ejecutora</b> <b>Ordenador del Gasto</b>
<b>Nota: El alcance de participación en la elaboración de este documento corresponde a las funciones del área que representan.</b>	

	Nombre	Cargo/Dependencia	Firma
Elaboró	Danilo Andres Garcia Tovar	Técnica/Subdirección de Estructuración de Proyectos	
Revisó	Carolina Ortiz Baquero	Jurídico/Subdirección de Estructuración de Proyectos	
Revisó	Carmen Laura Mejía Puerta	Jurídico/Subdirección de Estructuración de Proyectos	
Elaboró	Erika Vargas	Ambiental/Subdirección de Estructuración de Proyectos	
Elaboró	Mauricio Gallego	Predial/Subdirección de Estructuración de Proyectos	
Elaboró	Ximena Vallejo	Riesgos/Subdirección de Estructuración de Proyectos	
Revisó	Daniel Oswaldo Tique	Subdirección de Gestión Integral de Carreteras Nacionales	

“INTERVENTORÍA INTEGRAL PARA LA GESTION VIAL INTEGRAL DE LAS CARRETERAS: SANTUARIO - CRUCE RUTA 45 (CAÑO ALEGRE), RUTA 6005; HOYO RICO - LOS LLANOS, RUTA 2510; LOS LLANOS - TARAZÁ, RUTA 2511; TARAZÁ – CAUCASIA, RUTA 2512; Y LA PINTADA - MEDELLÍN (AUTOPISTA SUR), RUTA 2509 (INCLUYE ENLACE CON LA AVENIDA REGIONAL EN SABANETA), EN EL DEPARTAMENTO DE ANTIOQUIA”

INSTITUTO NACIONAL DE VÍAS

<b>Código:</b>	CCE-EICP-IDI-22	<b>Versión:</b>	3
----------------	-----------------	-----------------	---