

+



Gobernación del
MAGDALENA

DEPARTAMENTO DEL MAGDALENA

DOCUMENTO DE ANÁLISIS DEL SECTOR DE LA
LICITACIÓN PÚBLICA PARA “INTERVENTORÍA TÉCNICA, ADMINISTRATIVA Y FINANCIERA AL
MANTENIMIENTO Y REPARCHEO DE LA VIA QUE COMUNICA A FUNDACION CON EL MUNICIPIO DE PIVIJAY
EN EL DEPARTAMENTO DEL MAGDALENA.”.

SANTA MARTA - MAGDALENA – JUNIO DE 2026





1. DESCRIPCIÓN DE LA NECESIDAD

a) Justificación

El departamento del Magdalena, le corresponde prestar los servicios públicos, construir las obras que demande el progreso local, ordenar el desarrollo de su territorio, promover la participación comunitaria, el mejoramiento social y cultural de sus habitantes y cumplir las demás funciones que le asignen la Constitución y las Leyes.

Para lograr tales propósitos, la Constitución Política en el artículo 339 estableció que “Las entidades territoriales elaborarán y adoptarán de manera concertada entre ellas y el Gobierno Nacional, planes de desarrollo, con el objeto de asegurar el uso eficiente de sus recursos”.

En cumplimiento al anterior precepto constitucional, la Administración Departamental de Magdalena, elaboró y adoptó el Plan de Desarrollo para el periodo constitucional 2024- 2027 denominado “12 + 1 RUTA DEL CAMBIO PARA SUPERAR LA POBREZA” en el cual dentro de su Eje Estratégico REVOLUCIÓN DEL EMPLEO Y LA COMPETITIVIDAD, formuló RETOS EN CONECTIVIDAD, SEGURIDAD VIAL Y DEL TRANSPORTE y se establecieron dentro de dichos acápite diferentes objetivos, entre ellos los siguientes: “Continuar gestionando ante el gobierno nacional la construcción, ampliación y mejoramiento de las vías a cargo de la nación”. “Seguir desarrollando los proyectos de mejoramiento y rehabilitación de las vías a cargo del departamento utilizando los bancos de maquinaria, priorizando las vías de comunicación rural”. Aunado a lo anterior el actual plan de desarrollo “12 + 1 RUTA DEL CAMBIO PARA SUPERAR LA POBREZA”, está articulado con el Plan de Desarrollo del periodo 2020-2023 “MAGDALENA RENACE” que a su vez estableció el programa CAMBIO EN LA INFRAESTRUCTURA el cual comporta unos productos necesarios en el acompañamiento de la gestión ante el gobierno nacional en la construcción, mejoramiento y ampliación de las vías a cargo de la nación pero que se encuentran en el Departamento del Magdalena.

Para el cumplimiento de las funciones y competencias asignadas a la entidad territorial y los lineamientos del plan de desarrollo, se requiere contratar bienes y servicios, para lo cual se elabora el presente documento, que contiene el análisis previo de acuerdo con lo señalado en el artículo 2.2.1.2.1.5.1 del decreto 1082 de 2015.

Que el artículo 3 de la ley 80 de 1993, dispone que los servidores públicos al celebrar contratos y con la ejecución de los mismos, tendrán en consideración que las entidades buscan el cumplimiento de los fines estatales, la continua y eficiente prestación de los servicios públicos y la efectividad de los derechos e intereses de los administrados. Que el artículo 288 de la Constitución Política, establece que “Las competencias atribuidas a los distintos niveles territoriales serán ejercidas conforme a los principios de coordinación, concurrencia y subsidiariedad en los términos que establezca la ley.”

Que, el mantenimiento efectivo de las vías en el Departamento del Magdalena representa un deber primordial para las entidades públicas, siendo esencial para garantizar la conectividad, la seguridad vial y el desarrollo socioeconómico del Departamento. Las carreteras, como arterias vitales de la infraestructura Departamental, requieren atención constante para preservar su funcionalidad y seguridad. Es por ello que, las entidades públicas del orden departamental tienen la responsabilidad de implementar programas de mantenimiento preventivo y correctivo, abordando problemas como baches, erosiones y desgaste generalizado.

Que al priorizar el mantenimiento de las vías, se contribuye directamente al bienestar de la población, facilitando el acceso a servicios, impulsando el desarrollo económico y mejorando la calidad de vida de los ciudadanos.

Las vías secundarias en el Departamento del Magdalena enfrentan diversos factores que contribuyen a su desgaste y deterioro a lo largo del tiempo, algunos de los factores más significativos se traducen en los siguientes:

1. Tráfico Pesado: El constante paso de vehículos pesados, como camiones de carga, contribuye al desgaste prematuro de las vías secundarias, especialmente en aquellas áreas donde el tráfico es intenso.
2. Condiciones Climáticas: Las lluvias intensas, inundaciones y cambios climáticos frecuentes pueden debilitar la capa superficial de las carreteras, provocando erosión, deslizamientos de tierra y la



formación de baches.

3. Falta de Mantenimiento: La ausencia de programas de mantenimiento adecuados, como sellado de grietas, reasfaltado y reparación de baches, contribuye al deterioro progresivo de las vías secundarias.
4. Inundaciones y Deslizamientos: En zonas propensas a inundaciones y deslizamientos de tierra, las vías secundarias son más susceptibles a daños severos, afectando la estabilidad y la integridad de la infraestructura vial.

El alcance del proyecto es la intervención de la vía que conduce el Municipio de Fundación con el Municipio de Pivijay, en el tramo que conlleva del K31+400- AL K56+000 que sería la totalidad del tramo, la cual, presenta en muchos puntos de su estructura, deterioro causado tanto por el alto tráfico de vehículos, como por la misma edad de las obras de pavimentación.

Estos puntos críticos deben ser atendidos de manera prioritaria para evitar que se presenten accidentes o aumente el grado de deterioro y se requieran a futuro mayores inversiones. El tramo que se va a intervenir cuenta con una longitud de 24.6 kilómetros, actualmente presenta pérdida de la carpeta asfáltica parcial, fisuras, grietas y desprendimientos, para lo cual su intervención consiste en previo corte de la carpeta asfáltica, fresado de la capa de rodadura, retiro del material, escarificación, mezcla y conformación mecánicamente, riego y compactación de la subrasante, extender, colocación de base granular, extender mecánicamente, riego y compactación, imprimación, colocación de la carpeta asfáltica.

A partir de lo anterior, el Departamento del Magdalena viene adelantando el proceso de Licitación de Obra Pública No. LP-008-2026 a través de la plataforma SECOP II, cuyo objeto es: MANTENIMIENTO Y REPARCHEO DE LA VIA QUE COMUNICA A FUNDACION CON EL MUNICIPIO DE PIVIJAY FASE II EN EL DEPARTAMENTO DEL MAGDALENA.

Localización del proyecto

El proyecto en referencia se encuentra ubicado la vía que comunica el municipio de Fundación con el municipio de Pivijay, en el departamento del Magdalena.



Figura 1.1. Localización Específica Tramo Fundación – Pivijay en el Departamento del Magdalena

Descripción de la situación existente con respecto al problema

La vía tiene una longitud total de 53,6 km, los cuales se encuentran en mal estado de conservación. El presente proyecto contempla la intervención de un tramo de 24,6 km, comprendido entre el K31+400 y el K56+000, corredor que registra un flujo considerable de motocicletas y motocarros, los cuales constituyen el principal medio de transporte de la población.

El deterioro del estado de la vía ha generado un incremento significativo en los tiempos de viaje, así como un aumento en los costos de operación vehicular, asociados principalmente a un mayor consumo de combustible y a un incremento en los gastos de mantenimiento correctivo de los vehículos. Estas

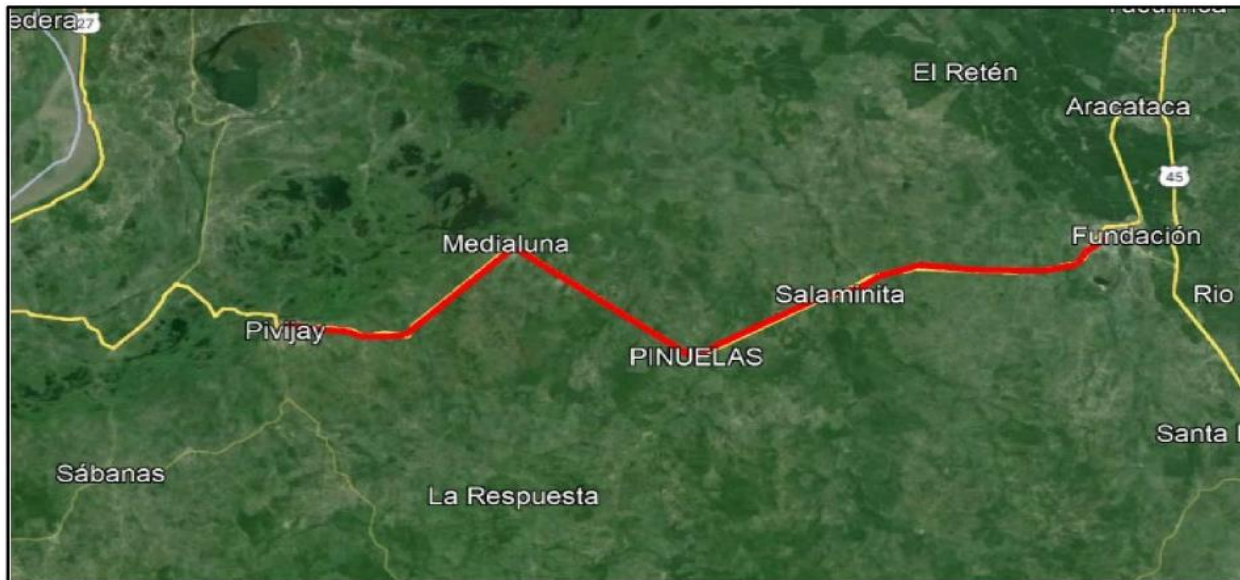

condiciones afectan negativamente la transitabilidad, seguridad vial y eficiencia del transporte, impactando de manera directa la movilidad y la economía de los usuarios del corredor.

Las actividades de mantenimiento vial se han venido implementando a través del tiempo, para conservar el funcionamiento de la infraestructura existente y sobre todo para preservar las inversiones realizadas en su construcción. En días anteriores se realizó una inspección ocular por parte de la Secretaría de Infraestructura y se determinó la necesidad de realizar mantenimiento en el corredor vial que comunica el municipio de Fundación con el municipio de Pivijay, en tramos específicos en los cuales se evidenció que han sido más afectados a causa de la durabilidad que le han dado a su vida útil y a la falta de mantenimiento rutinario en el momento indicado, por lo tanto ahora se deben realizar actividades de mantenimiento correctivo a las vías mediante un proceso de reparcho.

Las actividades de reparcho se constituyen en actividades de mantenimiento, este tratamiento consiste en la intervención de áreas localizadas del pavimento para corregir defectos relacionados con el deterioro estructural o problema de humedad, de materiales o de construcción. Por lo anterior y teniendo en cuenta los proyectos que se encuentran contemplados en el Plan de Desarrollo es conveniente y necesario realizar la contratación que permita la ejecución del contrato de interventoría técnica, administrativa y financiera para las obras de mantenimiento y reparcho de la vía que comunica a Fundación con el municipio de Pivijay en el Departamento del Magdalena.

De acuerdo con lo previsto en el artículo 83 de la Ley 1474 de 2011 y con el fin de proteger la moralidad administrativa, de prevenir la ocurrencia de actos de corrupción y de tutelar la transparencia de la actividad contractual, las entidades públicas están obligadas a vigilar permanentemente la correcta ejecución del objeto contratado a través de un supervisor o un interventor, según corresponda.

Al respecto, el artículo 32 de la Ley 80 de 1993 establece que

“En los contratos de obra que hayan sido celebrados como resultado de un proceso de licitación, la interventoría deberá ser contratada con una persona independiente de la entidad contratante y del contratista, quien responderá por los hechos y omisiones que le fueren imputables en los términos previstos en el artículo 53 del presente estatuto”.

Sobre la interventoría, el artículo 83 de la Ley 1474 de 2011 establece que

“La interventoría consistirá en el seguimiento técnico que sobre el cumplimiento del contrato realice una persona natural o jurídica contratada para tal fin por la Entidad Estatal, cuando el seguimiento del contrato suponga conocimiento especializado en la materia, o cuando la complejidad o la extensión del mismo lo justifiquen. No obstante, lo anterior cuando la entidad lo encuentre justificado y acorde a la naturaleza del contrato principal, podrá contratar el seguimiento administrativo, técnico, financiero, contable, jurídico del objeto o contrato dentro de la interventoría”.

En cuanto a la naturaleza del contrato de interventoría, el numeral 2 del artículo 32 de la Ley 80 de 1993 establece que “Son también contratos de consultoría los que tienen por objeto la interventoría, asesoría, gerencia de obra o de proyectos, dirección, programación y la ejecución de diseños, planos, anteproyectos y proyectos”.

Por su parte, la modalidad de contratación de la interventoría corresponde al concurso de méritos, de acuerdo con lo establecido en el numeral 3 del artículo 2 de la Ley 1150 de 2007: “Corresponde a la modalidad prevista para la selección de consultores o proyectos, en la que se podrán utilizar sistemas de concurso abierto o de precalificación”.

En este sentido, la Gobernación del Magdalena requiere la contratación de una interventoría técnica, administrativa y financiera, mediante la modalidad de concurso de méritos, que realice las funciones de control, vigilancia y cumplimiento de estas obras.

2. DESCRIPCIÓN DEL OBJETO A CONTRATAR:

a) Objeto del Contrato



“INTERVENTORÍA TÉCNICA, ADMINISTRATIVA Y FINANCIERA AL MANTENIMIENTO Y REPARCHEO DE LA VIA QUE COMUNICA A FUNDACION CON EL MUNICIPIO DE PIVIJAY EN EL DEPARTAMENTO DEL MAGDALENA.”

El objeto, Presupuesto Oficial, plazo y ubicación del proyecto de este Proceso de Contratación se identifican en la siguiente tabla:

Objeto del proyecto, lote o grupo	Plazo del contrato	Valor Presupuesto Oficial (pesos incluido IVA)	Lugar(es) de ejecución del contrato
INTERVENTORÍA TÉCNICA, ADMINISTRATIVA Y FINANCIERA AL MANTENIMIENTO Y REPARCHEO DE LA VIA QUE COMUNICA A FUNDACION CON EL MUNICIPIO DE PIVIJAY FASE II EN EL DEPARTAMENTO DEL MAGDALENA	CUATRO (4) MESES	\$400.915.400	Vía Fundación – Pivijay – Departamento del Magdalena

El contrato de contratista del presente proceso de contratación está codificado en el Clasificador de Bienes y Servicios de Naciones Unidas (UNSPSC) bajo el segmento 81 y/o 80, como se indica en la siguiente tabla:

Clasificación UNSPSC	Descripción
80101600	Gerencia de Proyectos
80101500	Servicios de consultoría de negocios y administración corporativa

b) **Especificaciones Técnicas:** Las especificaciones técnicas que harán parte integral del contrato que resulte del proceso de selección, se relacionan en el Anexo Técnico..

c) **Plazo de ejecución del contrato:**

El plazo estimado para la ejecución del presente contrato será de CUATRO (4) meses contados a partir de la suscripción del acta de inicio, previo el cumplimiento de los requisitos de perfeccionamiento y ejecución y aprobación de los documentos previstos en el Pliego de Condiciones.

El acta de inicio del contrato de INTERVENTORIA, podrá firmarse una vez se hayan cumplido los requisitos de perfeccionamiento, legalización y ejecución del mismo.

El término de que disponen las partes para liquidar el contrato de mutuo acuerdo, será de cuatro (4) meses, contados a partir de la finalización del plazo de ejecución señalado en el mismo, de no realizarse dentro del término previsto se aplicará lo dispuesto en el artículo 11 de la Ley 1150 de 2007.

El contrato tendrá vigencia desde la fecha de su firma hasta la de su liquidación.

d) **Clase del Contrato:** De acuerdo con el objeto y actividades a ejecutar se contempla la suscripción de un (1) contrato de consultoría, según la clasificación prevista en la Ley 80 de 1993.

3. Presupuesto Oficial del proceso de contratación.

Se ha estimado para el cumplimiento del objeto del contrato que resultara del presente proceso de selección un presupuesto total de los dos lotes hasta de CUATROCIENTOS MILLONES NOVECIENTOS QUINCE MIL CUATROCIENTOS PESO M/L (\$400.915.400), en el cual se entiende incluido el valor del IVA y demás tributos que se causen por el hecho de su celebración, ejecución y liquidación.



El valor del contrato se deriva de una estructura de costos conformada por los costos del personal profesional básico, Personal técnico, y los costos directos e indirectos intrínsecos a la naturaleza de las actividades que realizara el consultor, afectados por un factor multiplicador y se encuentra debidamente amparado.

La GOBERNACIÓN DEL MAGDALENA, para respaldar el compromiso derivado del presente proceso de contratación, cuenta con el siguiente certificado de disponibilidad presupuestal:

Número certificado disponibilidad presupuestal.	Fecha certificado disponibilidad presupuestal.	Valor certificado de disponibilidad presupuestal	Valor por comprometer
571	29-01-2026	\$5.000.000.000.00	\$400.915400

a. Forma de pago

El valor del contrato se pagará mediante actas presentadas de acuerdo con las actas parciales de avance de obra ejecutada del contrato intervenido y el restante 10% se cancelará previa suscripción de las actas de Recibo y Liquidación. El Departamento del Magdalena realizará pagos parciales, cada uno, previo cumplimiento de los servicios prestados y a satisfacción del supervisor. Para cada pago el contratista deberá allegar: a) La factura correspondiente con el cumplimiento de los requisitos fiscales y legales, b) Certificación suscrita por el Supervisor Contractual en la que consta que se ha cumplido a satisfacción con el objeto del Contrato, c) Certificación del Pago de Aportes Parafiscales y de Seguridad Social, esto en cumplimiento de la Ley 789 de 2002 y el Artículo 23 de la Ley 1150 de 2007.

El Departamento efectuará las retenciones que en materia tributaria tenga establecida la Ley y respecto de las cuales sea su obligación efectuar la retención. En los demás casos, el contratista deberá cumplir con el pago de los impuestos, tasas o contribuciones que se deriven de la presente contratación. Deberán ser tramitadas por el CONTRATISTA, las devoluciones o exenciones a que crea tener derecho ante la respectiva Oficina de Hacienda, sin responsabilidad alguna por parte del Departamento o costo para ella. Todos los impuestos, retenciones y gastos que se causen por razón de la legalización y ejecución del contrato, incluidas la constitución de la garantía de cumplimiento en caso de que se le requiera, son de cargo exclusivo del Contratista. Por lo tanto, los precios que se propongan deberán considerar tales conceptos.

Para cada pago el contratista debe mantener al día el pago de la seguridad social y riesgos profesionales del personal que contrate, con el fin de darle cumplimiento al artículo 23 de la Ley 1150 de 2007 y acreditarse de conformidad con la Ley y los conceptos emitidos por el Ministerio de Trabajo al respecto, además de radicar factura y/o cuenta de cobro en las oficinas de la Gobernación del Magdalena cumpliendo con las obligaciones previstas para realizar los desembolsos.

Para los pagos correspondientes, el contratista presentará las cuentas de cobro, acompañadas según corresponda de las actas, así como el certificado de paz y salvo por concepto del pago de los aportes de sus empleados a la compensación familiar, ICBF y SENA, expedida por el Revisor Fiscal si la empresa está legalmente obligada a contar con revisoría fiscal, o por el Representante Legal.

Los pagos estarán sujetos igualmente, al cumplimiento de los trámites administrativos a que haya lugar, y aprobación del Programa Anual Mensualizado de Caja PAC. Los documentos soporte para los pagos deberán ser avalados por el supervisor del contrato. Los pagos se efectuarán dentro de los noventa (90) días calendarios siguientes a la presentación de la respectiva cuenta de cobro.

Si el adjudicatario no se encuentra a paz y salvo con el Departamento del Magdalena, con la suscripción del contrato, autoriza para que la Tesorería, en el momento de un pago, automáticamente y sin previo aviso realice el correspondiente cruce de cuentas, para compensar los valores que tenga en mora por cualquier concepto.

Si las facturas no han sido correctamente elaboradas o no se acompañan los documentos requeridos para el pago, el término para el mismo empezará a contarse desde la fecha en que se presenten



debidamente corregidas o desde que se haya aportado el último de los documentos solicitados, las demoras que se presenten por estos conceptos, serán responsabilidad del contratista y no tendrán por ello derecho al reconocimiento de intereses o compensación de ninguna naturaleza.

4. MODALIDAD DE SELECCIÓN

El inciso segundo del numeral 2 del artículo 32 de la ley 80 de 1993 dice que son también contratos de consultoría los que tienen por objeto la interventoría del proyecto.

La Ley 1150 de 2007, dice en su artículo 2, numeral 3º (modificado por el artículo 219 del Decreto Ley 019 de 2012), que el CONCURSO DE MÉRITOS, corresponde a la modalidad prevista para la selección de consultores, en la que se podrá utilizar sistemas de concurso abierto o de precalificación.

El Decreto 1082 de 2015, dice en su artículo 2.2.1.2.3.1 dispone que a través de la modalidad de selección de concurso de méritos se contratarán los servicios de consultoría a que se refiere el numeral 2 del artículo 32 de la ley 80 de 1993, y agrega entre otras cosas, que en la selección de consultores la entidad estatal podrá utilizar el sistema de concurso abierto o el sistema de precalificación.

El mismo Decreto señala en su artículo, 2.2.1.2.1.3.2 las reglas del procedimiento del concurso de mérito el cual puede ser por concurso de mérito abierto o con precalificación.

Entendiendo que la precalificación se lleva a cabo cuando dada la complejidad de la consultoría se considere pertinente, de conformidad con lo señalado en el art. 2.2.1.2.1.3.3 del decreto 1082 de 2015, El Departamento del Magdalena, ha decidió prescindir del procedimiento de precalificación, y dar la mayor aplicación y preponderancia al principio de la libre concurrencia, de manera que la modalidad de selección de contratista que utilizará será el CONCURSO DE MÉRITOS ABIERTO.

➤ IDENTIFICACION DEL SECTOR AL QUE PERTENECE LA NECESIDAD

El banco de la república realiza la clasificación de los sectores económicos de la siguiente manera:

La actividad económica está dividida en sectores económicos. Cada sector se refiere a una parte de la actividad económica cuyos elementos tienen características comunes, guardan una unidad y se diferencian de otras agrupaciones. Su división se realiza de acuerdo con los procesos de producción que ocurren al interior de cada uno de ellos.

Según la división de la economía clásica, los sectores de la economía son los siguientes:

- Sector primario o sector agropecuario.
- Sector secundario o sector Industrial.
- Sector terciario o sector de servicios.

Para efectos del presente objeto se tendrá en cuenta la división sectorial según la actividad económica.

Teniendo en cuenta que el presente objeto, se ubicará dentro del sector de la construcción. El sector de la construcción se divide en dos subsectores: edificaciones y obras civiles.

El subsector de edificaciones agrupa edificaciones residenciales tanto a nivel urbano como rural, edificios no residenciales, reparación de edificios, mantenimientos, y alquiler de equipos de construcción.

El subsector de obras civiles agrupa los trabajos asociados con la ingeniería civil, como la construcción de carreteras, vías férreas, puentes y tuberías.

En los últimos años, el sector de la construcción ha representado en promedio el 5% del PIB. En términos de participación en el PIB de la construcción, el subsector de obras civiles representó 64% y el subsector de edificaciones 36%.

A continuación, se revisarán los aspectos generales del sector que resulten relevantes en el Proceso de Contratación teniendo en cuenta fuentes de información estadísticas oficiales como lo es el DANE.



➤ ASPECTOS GENERALES DEL SECTOR

El tipo de actividades a desarrollar en el presente proceso corresponde al sector secundario de la economía, que agrupan tanto las manufacturas como las actividades de construcción. El valor agregado de la construcción decrece 5,4% en el primer trimestre de 2026; que se explica principalmente por el decrecimiento del valor agregado de las construcciones de edificaciones residenciales y no residenciales (-8,2%) y Actividades especializadas para la construcción de edificaciones y obras de ingeniería civil (alquiler de maquinaria y equipo de construcción con operadores) (-3,4%). Por otro lado, construcción de carreteras y vías de ferrocarril, de proyectos de servicio público y de otras obras de ingeniería civil crecen en 0,6%, así lo certifica en DANE en el último boletín técnico PIB del 15 de mayo de 2026.

• Obra Civil.

El término "obra civil" se refiere a proyectos de ingeniería civil que se llevan a cabo para beneficio de la población de un país. Estos proyectos tienen como objetivos la organización territorial y el aprovechamiento efectivo del territorio.

Algunos de los ejemplos más comunes de obra civil incluyen: edificios, viviendas, carreteras, calles, autopistas, puentes, vías de ferrocarril, aeropuertos, puertos y otras infraestructuras de transporte como carreteras para automóviles, camiones y bicicletas, trenes, aviones y barcos. También se pueden incluir el alcantarillado, canales y represas que se encargan de gestionar los recursos hídricos de un área.

• Actividades de la Construcción.

En Colombia, la actividad constructora se divide en dos categorías principales: la construcción de edificios, que principalmente se centra en soluciones de vivienda, y la de obras civiles de infraestructura. Estas últimas se dividen a su vez en proyectos públicos y privados. Además, es importante tener en cuenta las empresas que están relacionadas de manera indirecta con la construcción, como las que fabrican porcelana sanitaria, ladrillos, cemento, productos de madera, pinturas, acero y ofrecen servicios de mantenimiento y construcción de obras civiles, entre otros.

El sector de la construcción tiende a presentar ciclos de crecimiento y declive que están directamente relacionados, entre otros factores, con la demanda del producto, las tasas de interés del mercado financiero, la disponibilidad de recursos financieros y las políticas gubernamentales que buscan promover la creación de empleo.

Esta categoría abarca las actividades de construcción general y especializada de edificios y obras de ingeniería civil, incluyendo la construcción de nuevos proyectos, reparaciones, adiciones y remodelaciones, así como la construcción de calles, edificios prefabricados o estructuras en el lugar, y también construcciones temporales.

a. Productos del Sector

El sector de la construcción en Colombia se divide en dos subsectores principales: edificaciones y obras civiles. El subsector de edificaciones incluye la construcción de edificios residenciales y no residenciales tanto en zonas urbanas como rurales, así como la reparación y mantenimiento de edificios y el alquiler de equipos de construcción. Por otro lado, el subsector de obras civiles se refiere a trabajos de ingeniería civil, como la construcción de carreteras, vías férreas, puertos y tuberías.

La inversión en el subsector de obras civiles de infraestructura se determina principalmente por proyectos de infraestructura vial y transporte, así como por proyectos en los sectores de comunicación y energía.

b. Agentes del Sector

En este sector se incluyen las empresas y organizaciones relacionadas con la construcción, al igual que los arquitectos e ingenieros, las empresas productoras de materiales para la construcción, etc.

Con el fin de generar opiniones y realizar acciones concretas en la política económica, paz, negociaciones de acuerdos comerciales, competitividad, desarrollo tecnológico e informático,



moralización y lucha contra la corrupción, medio ambiente, transporte, logística, infraestructura, seguridad social, educación y modernización estatal y empresarial, e iniciativas legislativas y regulatorias, entre otros, en el sector de la construcción en Colombia, participan agremiaciones de diferentes ámbitos, tales como los productores o proveedores de materiales, constructores, agremiaciones de profesionales del sector, entidades estatales, universidades, entre otras.

A continuación, se relaciona un listado de agremiaciones, asociaciones y entidades que participan del sector de la construcción e influyen desde diferentes frentes en la dinámica del mercado.

Tabla 1 Agentes del Sector

Entidad / Agremiación
A C I E M, Asociación Colombiana De Ingenieros Eléctricos, Mecánicos Y Afines - Nacional
ACAIRE, Asociación Colombiana Del Acondicionamiento De Aire Y La Refrigeración
ACIC, Asociación Colombiana De Ingenieros Constructores
ACIPET, Asociación Colombina de Ingenieros de Petróleos
ACOFI, Asociación Colombiana de Facultades de Ingeniería
AEROCIVIL Aeronáutica Civil
AGRECON, Agregados Y Concretos S.A.
ANDI, Asociación Nacional De Industriales
ANEIC, Asociación Colombiana de Estudiantes de Ingeniería Civil
ANI, Agencia Nacional de Infraestructura
ASOBANCARIA, Asociación Bancaria y de Entidades Financieras de Colombia
ASOCRETO, Asociación De Productores De Concreto
CAMACOL, Cámara Colombiana de La Construcción
CCI, Cámara Colombiana de la Infraestructura
CICC, Corporación de Investigación de La Construcción
COLOMBIT
CONSTRUDATA, Informática Para La Construcción
COPNIA, Consejo Profesional Nacional de Ingeniería
CURADURIAS URBANAS
DAACD, Departamento Administrativo De Acción Comunal Distrital
DAMA, Departamento Administrativo Del Medio Ambiente
DANE, Departamento Administrativo Nacional De Estadística
DNP, Departamento Nacional De Planeación
ECI, Escuela Colombiana de Ingeniería
EMPRESA DE SERVICIOS PÚBLICOS
Entidades públicas departamentales y municipales (Gobernaciones, Alcaldías) I
FAVIDI, Fondo De Ahorro Y Vivienda Distrital
FEDEVIVIENDA, Federación Nacional De Organizaciones De Vivienda Popular
FIIC, Federación Internacional De La Industria De La Construcción
ICAV, Instituto Colombiano De Ahorro Y Vivienda
ICONTEC, Instituto Colombiano de Normas Técnicas y Certificación
ICPC, Instituto Colombiano De Productores De Cemento
Institutos de Desarrollo Urbano
IGAC, Instituto Geográfico Agustín Codazzi
INVÍAS, Instituto Nacional de Vías
Ministerio de Transporte
MSE, La Asociación De Ingenieros Estructurales
SCA, Sociedad Colombiana De Arquitectos
SCI, Sociedad Colombiana De Ingenieros



Entidad / Agremiación

UIA, Unión Internacional de Arquitectos

UPME, Unidad de Planeación Minero Energético

c. Indicadores económicos del sector¹.

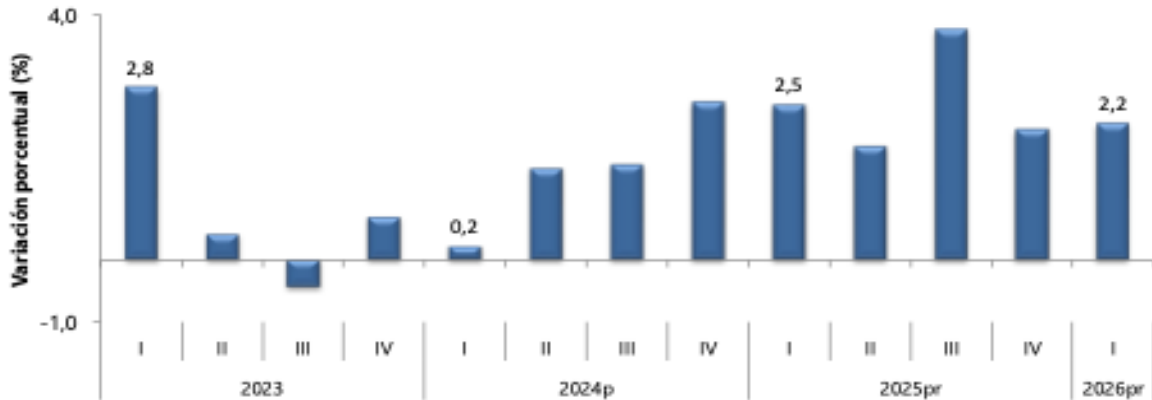

Fuente: DANE, PIB_T

En el primer trimestre de 2026pr, el Producto Interno Bruto en su serie original, crece 2,2% respecto al mismo periodo de 2025pr (ver tabla 1). Las actividades económicas que más contribuyen a la dinámica del valor agregado son:

- Administración pública y defensa; planes de seguridad social de afiliación obligatoria; Educación; Actividades de atención de la salud humana y de servicios sociales crece 5,7% (contribuye 0,9 puntos porcentuales a la variación anual).
- Comercio al por mayor y al por menor; reparación de vehículos automotores y motocicletas; Transporte y almacenamiento; Alojamiento y servicios de comida crece 2,9% (contribuye 0,6 puntos porcentuales a la variación anual).
- Industrias manufactureras crece 2,9% (contribuye 0,3 puntos porcentuales a la variación anual).

Respecto al trimestre inmediatamente anterior, el Producto Interno Bruto en su serie ajustada por efecto estacional y calendario crece 0,6%. Cuando se observa el comportamiento de las actividades económicas relacionadas:

- Industrias manufactureras crece 2,3%.
- Actividades financieras y de seguros crece 2,2%.
- Actividades artísticas, de entretenimiento y recreación y otras actividades de servicios; Actividades de los hogares individuales en calidad de empleadores; actividades no diferenciadas de los hogares individuales como productores de bienes y servicios para uso propio crece 1,4%

Construcción:

En el primer trimestre de 2026pr, el valor agregado de la construcción decrece 5,4% en su serie original, respecto al mismo periodo de 2025pr. Esta dinámica se explica por los siguientes comportamientos:

- Construcción de edificaciones residenciales y no residenciales decrece 8,2%.
- Construcción de carreteras y vías de ferrocarril, de proyectos de servicio público y de otras obras de ingeniería civil crece 0,16%.
- Actividades especializadas para la construcción de edificaciones y obras de ingeniería civil (alquiler de maquinaria y equipo de construcción con operadores) decrece 5,6%.

Respecto al trimestre inmediatamente anterior en su serie ajustada por efecto estacional y calendario, el valor agregado de la construcción crece en 4,6%, cuando se observa el comportamiento de las actividades económicas relacionadas:

- Construcción de edificaciones residenciales y no residenciales decrece 5,3%.

¹ Boletín técnico Producto Interno Bruto Trimestral (PIB_T) I trimestre de 2026pr



- Construcción de carreteras y vías de ferrocarril, de proyectos de servicio público y de otras obras de ingeniería civil crece 3,0%.
- Actividades especializadas para la construcción de edificaciones y obras de ingeniería civil (alquiler de maquinaria y equipo de construcción con operadores) crece 5,6%.

Actividad económica	Tasas de crecimiento (%)	
	Serie original	Serie ajustada por efecto estacional y calendario
	Anual	Trimestral
	2026 ^{pr} -I / 2025 ^{pr} -I	2026 ^{pr} -I / 2025 ^{pr} -IV
Construcción de edificaciones residenciales y no residenciales	-8,2	-5,3
Construcción de carreteras y vías de ferrocarril ²	0,6	-3,0
Actividades especializadas para la construcción de edificaciones y obras de ingeniería civil ³	-5,6	-5,6
Construcción	-5,4	-4,6

Fuente: DANE, PIB_T

Actividades profesionales, científicas y técnicas

En el primer trimestre de 2026pr, el valor agregado de las actividades profesionales, científicas y técnicas; y actividades de servicios administrativos y de apoyo crece 2,2% en su serie original, respecto al mismo periodo de 2025pr. Esta dinámica se explica por los siguientes comportamientos.

- Actividades profesionales, científicas y técnicas crece 2,2%.
- Actividades de servicios administrativos y de apoyo crece 2,1%.

Respecto al trimestre inmediatamente anterior en su serie ajustada por efecto estacional y calendario, el valor agregado de las actividades profesionales, científicas y técnicas; y actividades de servicios administrativos y de apoyo crece en 0,5%, cuando se observa el comportamiento de las actividades económicas relacionadas:

- Actividades profesionales, científicas y técnicas crece 0,5%.
- Actividades de servicios administrativos y de apoyo crece 0,6%.

Actividad económica	Tasas de crecimiento (%)	
	Serie original	Serie ajustada por efecto estacional y calendario
	Anual	Trimestral
	2026 ^{pr} -I / 2025 ^{pr} -I	2026 ^{pr} -I / 2025 ^{pr} -IV
Actividades profesionales, científicas y técnicas	2,2	0,5
Actividades de servicios administrativos y de apoyo	2,1	0,6
Actividades profesionales, científicas y técnicas¹	2,2	0,5

Fuente: DANE, PIB_T

d. Aspectos generales del mercado de la construcción

A continuación, se recoge la información más relevante publicada por el DANE en el Boletín Técnico de Indicadores económicos alrededor de la construcción (IEAC) correspondiente al III trimestre de 2025, aplicable al presente proceso de selección.

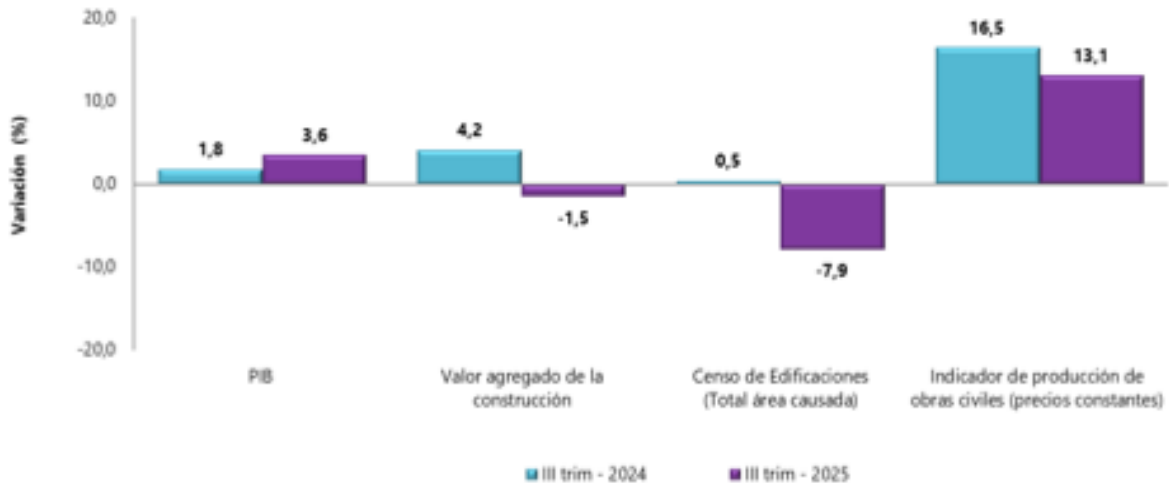

Fuente: DANE, IEAC.

En el tercer trimestre de 2025 (julio – septiembre), el PIB a precios constantes aumentó en 3,6% con relación al mismo trimestre de 2024. Al analizar el resultado del valor agregado por grandes ramas de actividad, se observa un decrecimiento en el valor agregado de la construcción de 1,5% en su variación anual, que se explica principalmente por la disminución del valor agregado de las edificaciones 8,3%. Por otro lado, el valor agregado de las obras civiles se incrementó en 13,1% y el de las actividades especializadas decreció en 3,4%.

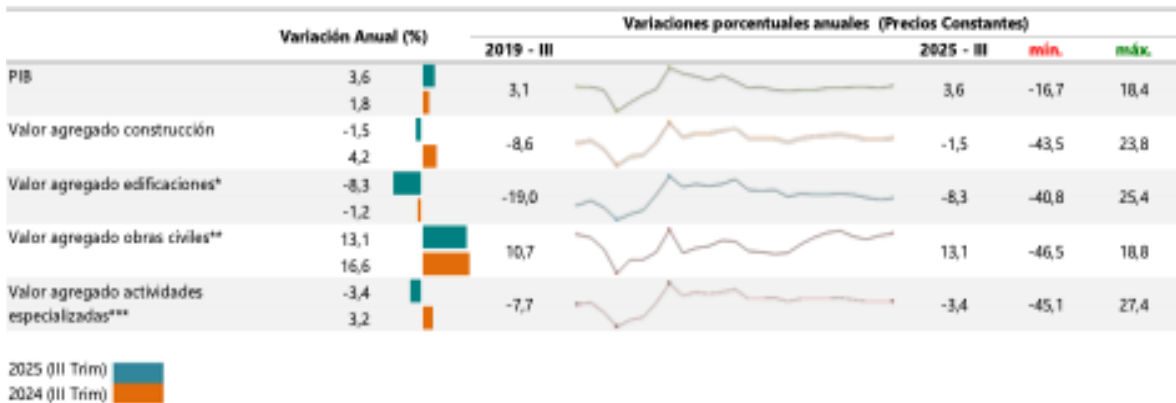

Fuente: DANE, Cuentas trimestrales.

Al analizar las cifras del Producto Interno Bruto (PIB), para el tercer trimestre de 2025 (julio – septiembre) frente al mismo periodo del año anterior para algunos países de América Latina, se observa que Colombia registró el mayor crecimiento al presentar una variación de 3,6% seguido de Perú que presentó un crecimiento de 3,4% y Chile que presentó 1,6% en contraste con el tercer trimestre del 2024. Por otro lado, México presentó una variación negativa de 0,1%. En lo referente al valor agregado de la construcción, se observa crecimiento con relación al mismo trimestre de 2024 para Perú de 6,4%, y Chile de 0,8%, mientras que, para Colombia y México se registraron variaciones negativas de 1,5% y 4,7% respectivamente.

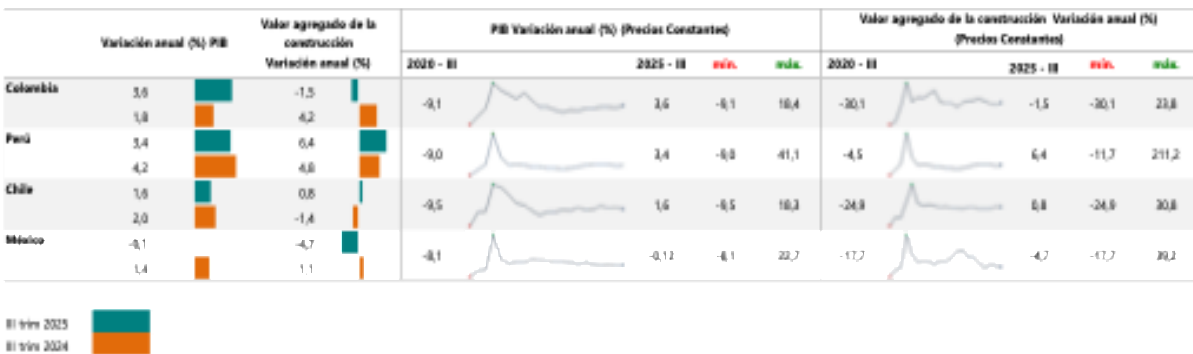

Fuente: DANE (Colombia), INEGI (México), INEI (Perú), Banco Central (Chile)

Índice de Costos de la Construcción de Obras Civiles (ICOCIV)



El Índice de Costos de la Construcción de Obras Civiles –ICOCIV- es un indicador que permite conocer la variación promedio de los precios de una canasta que representa los costos de la construcción de un conjunto representativo de las obras civiles desarrolladas en el país. Incluye dentro de la medición, la representatividad de las obras civiles y presenta resultados para cinco agrupaciones de subclases y 17 Subclases CPC V 2.0 AC1, 46 tipologías de obra, 316 capítulos constructivos asociados a las obras, además de la agregación de los bienes y servicios estructurados para siete grupos de costo (equipos, maquinaria, mano de obra, transporte, materiales, equipos especiales para obra y herramienta menor) que permite contar con resultados según dichos grupos y llegando hasta 127 insumos.

En octubre de 2025, la variación mensual del ICOCIV fue -0,23%, en comparación con septiembre de 2025. Dos de las cinco agrupaciones de subclases CPC relacionadas con la construcción de obras civiles, se ubicaron por debajo del promedio nacional (-0,23%): Puertos, canales, presas, sistemas de riego y otras obras hidráulicas (acueductos) (-0,77%) y Construcciones deportivas al aire libre y otras obras de ingeniería civil (-0,33%).

Por otra parte, las agrupaciones: Carreteras, calles, vías férreas y pistas de aterrizaje, puentes, carreteras elevadas y túneles (-0,22%), Tuberías para la conducción de gas a larga distancia, líneas de comunicación y cables de poder; tuberías y cables locales, y obras conexas (-0,15%) y Construcciones en minas y plantas industriales (-0,07%), se ubicaron por encima del promedio nacional.

ICOCIV. Variación y contribución mensual de las cinco agrupaciones de subclases CPC V 2.0 A.C. al total. - Total nacional - Octubre 2025

Código agrupación CPC	Nombre agrupación CPC	Peso %	Variación (%)		Contribución (puntos porcentuales)	
			2025	2025	2025	2025
530201	Carreteras, calles, vías férreas y pistas de aterrizaje, puentes, carreteras elevadas y túneles	55,65	-0,22		-0,12	
530202	Puertos, canales, presas, sistemas de riego y otras obras hidráulicas (acueductos)	5,78	-0,77		-0,04	
530203	Tuberías para la conducción de gas a larga distancia, líneas de comunicación y cables de poder; tuberías y cables locales, y obras conexas	19,46	-0,15		-0,03	
530204	Construcciones en minas y plantas industriales	9,49	-0,07		-0,01	
530205	Construcciones deportivas al aire libre y otras obras de ingeniería civil	9,63	-0,33		-0,03	
	Total	100	-0,23		-0,23	

Fuente: DANE, ICOCIV.

Por subclases CPC, al comparar octubre de 2025 con septiembre de 2025, las mayores variaciones negativas se evidenciaron en: Sistemas de riego y obras hidráulicas de control de inundaciones (-1,44%), Represas (-0,85%) y Acueductos y otros conductos de suministro de agua, excepto gasoductos (-0,70%). En cuanto las subclases que presentaron las menores variaciones negativas se encontraron en: Tuberías de larga distancia (-0,05%), Pistas de aterrizaje (-0,13%) y Construcciones en minas (-0,14%).

Por otro lado, la única variación positiva se presentó en la subclase Cables locales y obras conexas (0,32%).

Tabla 2. ICOCIV. Variación y contribución mensual según 17 subclases CPC V 2.0 A.C. - Total nacional - Octubre 2025



Código CPC	CPC	Peso %	Variación (%)		Contribución al total nacional (puntos porcentuales)
			2025	2025	2025
53211	Carreteras (excepto carreteras elevadas); calles	48,71	-0,19		-0,09
53212	Ferrocarriles	0,58	-0,35		0,00
53213	Pistas de aterrizaje	0,86	-0,13		0,00
53221	Puentes y carreteras elevadas	2,40	-0,58		-0,01
53222	Túneles	3,09	-0,30		-0,01
53231	Acueductos y otros conductos de suministro de agua, excepto gasoductos	4,41	-0,70		-0,03
53232	Puertos, vías navegables e instalaciones conexas	0,46	-0,18		0,00
53233	Represas	0,03	-0,85		0,00
53234	Sistemas de riego y obras hidráulicas de control de inundaciones	0,89	-1,44		-0,01
53241	Tuberías de larga distancia	2,69	-0,05		0,00
53242	Obras para la comunicación de larga distancia y las líneas eléctricas (cables)	4,94	-0,61		-0,03
53251_D3	Gasoductos locales, Alcantarillado y plantas de tratamiento de agua	6,27	-0,25		-0,02
53252	Cables locales y obras conexas	5,56	0,32		0,02
53261	Construcciones en minas	4,91	-0,14		-0,01
53262	Centrales eléctricas	4,58	0,00		0,00
53270	Construcciones deportivas al aire libre	2,26	-0,36		-0,01
53290	Otras obras de ingeniería civil	7,36	-0,32		-0,02
Total		100,00	-0,23		-0,23

Fuente: DANE, ICOCIV.

Resultados año corrido (octubre 2025 / diciembre 2024)

Variación y contribución año corrido del ICOCIV por agrupaciones de subclases CPC V 2.0 A.C.

En octubre de 2025, la variación año corrido del ICOCIV fue 4,03%, en comparación con diciembre de 2024. Una de las cinco agrupaciones CPC relacionadas con la construcción de obras civiles, presentó una variación del año corrido por encima del promedio nacional (4,03%): Carreteras, calles, vías férreas y pistas de aterrizaje, puentes, carreteras elevadas y túneles (4,84%).

Las demás agrupaciones CPC presentaron variaciones por debajo del promedio nacional: Construcciones en minas y plantas industriales (4,02%), Puertos, canales, presas, sistemas de riego y otras obras hidráulicas (acueductos) (3,32%), Tuberías para la conducción de gas a larga distancia, líneas de comunicación y cables de poder; tuberías y cables locales, y obras conexas (2,61%) y Construcciones deportivas al aire libre y otras obras de ingeniería civil (2,60%).

Código agrupación CPC	Nombre agrupación CPC	Peso %	Variación (%)		Contribución (puntos porcentuales)
			2025	2025	2025
530201	Carreteras, calles, vías férreas y pistas de aterrizaje, puentes, carreteras elevadas y túneles	55,65	4,84		2,71
530202	Puertos, canales, presas, sistemas de riego y otras obras hidráulicas (acueductos)	5,78	3,32		0,19
530203	Tuberías para la conducción de gas a larga distancia, líneas de comunicación y cables de poder; tuberías y cables locales, y obras conexas	19,46	2,61		0,50
530204	Construcciones en minas y plantas industriales	9,49	4,02		0,38
530205	Construcciones deportivas al aire libre y otras obras de ingeniería civil	9,63	2,60		0,25
Total		100	4,03		4,03

Fuente: DANE, ICOCIV.

Variación y contribución año corrido según 17 subclases CPC V 2.0 A.C.

Por subclases CPC y al comparar octubre de 2025 con diciembre de 2024, las mayores variaciones se evidenciaron en: Tuberías de larga distancia (5,12%), Carreteras (excepto carreteras elevadas); calles (4,95%) y Pistas de aterrizaje (4,86%). Por su parte, las menores variaciones de precios se encontraron en: Cables locales y obras conexas (1,07%), Sistemas de riego y obras hidráulicas de control de inundaciones (1,89%) y Otras obras de ingeniería civil (2,43%).



Código CPC	CPC	Peso %	Variación	Contribución al
			(%)	total nacional
			2025	(puntos porcentuales)
53211	Carreteras (excepto carreteras elevadas); calles	48,71	4,95	2,42
53212	Ferrocarriles	0,58	3,24	0,02
53213	Pistas de aterrizaje	0,86	4,86	0,04
53221	Puentes y carreteras elevadas	2,40	3,54	0,09
53222	Túneles	3,09	4,41	0,14
53231	Acueductos y otros conductos de suministro de agua, excepto gasoductos	4,41	3,49	0,15
53232	Puertos, vías navegables e instalaciones conexas	0,46	4,48	0,02
53233	Represas	0,03	2,92	0,00
53234	Sistemas de riego y obras hidráulicas de control de inundaciones	0,89	1,89	0,02
53241	Tuberías de larga distancia	2,69	5,12	0,14
53242	Obras para la comunicación de larga distancia y las líneas eléctricas (cables)	4,94	2,46	0,11
53251_D3	Gasoductos locales, Alcantarillado y plantas de tratamiento de agua	6,27	3,00	0,19
53252	Cables locales y obras conexas	5,56	1,07	0,06
53261	Construcciones en minas	4,91	4,77	0,23
53262	Centrales eléctricas	4,58	3,21	0,14
53270	Construcciones deportivas al aire libre	2,26	3,14	0,07
53290	Otras obras de ingeniería civil	7,36	2,43	0,18
Total		100,00	4,03	4,03

Fuente: DANE - ICOCIV.

➤ TÉCNICO

➤ CONDICIONES TÉCNICAS Y TECNOLÓGICAS DEL OBJETO DEL PROCESO DE CONTRATACIÓN

Las condiciones técnicas son las expresadas en las especificaciones técnicas del objeto a contratar, de forma especial en cada uno de los ítems contemplados en la solución técnica a la necesidad planteada y que se pretende satisfacer con esta contratación.

➤ REGULATORIO

NORMATIVIDAD QUE REGULA LA ACTIVIDAD ECONÓMICA

Resolución 020 de 1951	Reglamenta los artículos 349 y 359 del Código Sustantivo de Trabajo.
Resolución No. 02413 de mayo 22 de 1979	Reglamento de higiene y seguridad para la industria de la construcción.
Resolución No. 02400 de mayo 22 de 1979	Normas sobre vivienda, higiene y seguridad en los establecimientos de trabajo.
Resolución 132 de enero 18 de 1984	Normas sobre presentación de informe de accidente de trabajo.
Resolución 02013 de Junio 6 de 1986	Reglamento para la organización y funcionamiento de los comités, de medicina, higiene y seguridad industrial en lugares de trabajo.
Resolución 01016 de marzo 31 de 1989	Reglamento de la organización, funcionamiento y forma de los programas de Salud Ocupacional.
Resolución 13824 de octubre de 1989	Medidas de protección de salud
Resolución 001792 de 3 de mayo de 1990	Valores límites permisibles para la exposición ocupacional al ruido.
Resolución 09013 de 12 de julio de 1990	Normas y procedimientos relacionados con el funcionamiento y operación de equipos de rayos X y otros emisores de radiaciones ionizantes.
Resolución 006398 de 20 de diciembre de 1991	Procedimiento en materia de salud ocupacional.
Resolución 1075 de marzo 24 de 1992	Actividades en materia de salud ocupacional.
Resolución 4050 diciembre 6 de 1994	Reglamenta el examen de ingreso.



Resolución 2328 de julio 15 de 1996	Se delega y reglamenta la expedición de licencias de salud ocupacional. Diario Oficial 42841
Resolución 3997 de octubre 30 de 1996	Establecen actividades y procedimientos para el desarrollo de las acciones de promoción y prevención en el SGSSS.
Ley 400 de 1.997	Por el cual se adoptan normas sobre construcciones sismo resistentes.
Resolución 4252 noviembre 12 de 1997	Normas técnicas, científicas y administrativas para los requisitos esenciales.
Decreto 2809 de 2.000	Por el cual se modifican parcialmente los Decretos 33 de 1998 y 34 de 1999
Resolución 1592 de setiembre del 2001	Se autoriza el uso de plaguicidas.
Resolución 1192 de diciembre 20 del 2001	Se elimina la obligatoriedad de algunas normas Técnicas Colombianas Oficiales obligatorias.
Resolución 1875 del 2001	Por el cual se crea el subsistema de Información de Salud Ocupacional y Riegos profesionales.
Ley 1229 de 2.008	Por la cual se modifica y adiciona la Ley 400 del 19 de agosto de 1997
NSR-98	Norma Colombiana Sismorresistente (NSR-98) introduce recomendaciones y responsabilidades para los arquitectos, lo cual significa un cambio en su ejercicio profesional.
Código Colombiano de Construcciones Sismorresistentes	Aprobado por la ISO – Organización Internacional de Normalización. Estambul- Turquía
Decreto 926 de 2.010	Por el Cual se derogó el Decreto 2809 de 2.000
NSR-10	Reglamento Colombiano de Construcción Sismorresistente
Decreto 2525 de 2.010	Por el cual se modifica el Decreto 926 de 2010 y se dictan otras disposiciones
Resolución 2413 de 1979	en la cual se presentan los presupuestos mínimos en materia de seguridad e higiene deben tener las empresas del sector constructor

5. ACUERDOS COMERCIALES

El Proceso de Contratación está cubierto por los siguientes Acuerdos Comerciales y por la Decisión 439 de la Secretaría de la Comunidad Andina de Naciones (CAN):

Acuerdo Comercial		Entidad Estatal incluida	Umbral	Excepción aplicable	Proceso de Contratación cubierto
Alianza Pacífico	Chile	SI	SI	-	SI
	México	NO	-	-	NO
	Perú	SI	SI	-	SI
Canadá		NO	-	-	NO
Chile		SI	SI	-	SI
Corea		SI	NO	-	NO
Costa Rica		SI	SI	-	SI
Estados Unidos		SI	SI	-	SI
Estadis AELC		SI	SI	-	SI
México		NO	-	-	NO
Triángulo Norte	El Salvador	SI	SI	NO	SI
	Guatemala	SI	SI	NO	SI
	Honduras	NO	-	-	NO
Unión Europea		SI	SI	-	SI
Comunidad Andina		SI	SI	NO	SI

En consecuencia, la Entidad concederá trato nacional a Proponentes y servicios de los Estados que cuenten con un Acuerdo Comercial que cubra el Proceso de Contratación.



Adicionalmente, los Proponentes de Estados con los cuales el Gobierno Nacional haya certificado la existencia de trato nacional por reciprocidad recibirán este trato.

6. ANALISIS DE LA DEMANDA

Dentro de este proceso, para efectos de análisis de demanda y conocer algunos determinantes en las modalidades y condiciones de adquisición, formas de pago, experiencia habilitante a exigir de acuerdo con el tercer nivel de desagregación de la codificación UNSPSC y riesgos derivados de los procesos de selección, se analizarán procesos de la Entidad Estatal, de otras Entidades Estatales y otros consumidores del bien o servicio de diferentes modalidades que guarden similitud con el objeto a contratar.

La Gobernación del Magdalena a contratado por la modalidad de selección los siguientes procesos:

Pais	Entidad Estatal	Referencia	Descripción	Fase actual	Fecha de publicación	Fecha de presentación de ofertas	Cuantía	Estado	
	GOBERNACION DEL MAGDALENA	CM-003-2026	CM-003-2026	Selección de ofertas (borrador)	19/05/2026 7:41 PM (UTC -5 horas)	4/06/2026 10:00 AM (UTC -5 horas)	856.215.578 COP	Publicado	Detalle
	GOBERNACION DEL MAGDALENA	CM-002-2026 (Presentación de oferta)	CM-002-2026 (Presentación de oferta)	Presentación de oferta	19/05/2026 7:19 PM (UTC -5 horas)	22/05/2026 5:55 PM (UTC -5 horas)	542.008.422,09 COP	Proceso en evaluación y observaciones	Detalle
	GOBERNACION DEL MAGDALENA	CM-001-2026 (Presentación de oferta)	CM-001-2026 (Presentación de oferta)	Presentación de oferta	17/03/2026 4:46 PM (UTC -5 horas)	20/03/2026 6:00 PM (UTC -5 horas)	1.759.545.900 COP	Proceso adjudicado y celebrado	Detalle
	GOBERNACION DEL MAGDALENA	CM-005-2025 (Presentación de oferta)	CM-005-2025 (Presentación de oferta)	Presentación de oferta	5/12/2025 9:09 AM (UTC -5 horas)	11/12/2025 10:00 AM (UTC -5 horas)	320.000.000 COP	Proceso adjudicado y celebrado	Detalle
	GOBERNACION DEL MAGDALENA	CM-004-2025 (Presentación de oferta)	CM-004-2025 (Presentación de oferta)	Presentación de oferta	29/05/2025 6:31 PM (UTC -5 horas)	11/06/2025 10:00 AM (UTC -5 horas)	350.000.000 COP	Proceso adjudicado y celebrado	Detalle
	GOBERNACION DEL MAGDALENA	CM-003-2025 (Presentación de oferta)	CM-003-2025 (Presentación de oferta)	Presentación de oferta	10/04/2025 8:53 AM (UTC -5 horas)	21/04/2025 4:00 PM (UTC -5 horas)	1.803.231.391 COP	Proceso adjudicado y celebrado	Detalle
	GOBERNACION DEL MAGDALENA	CM-001-2025 (Presentación de oferta)	CM-001-2025 (Presentación de oferta)	Presentación de oferta	28/03/2025 7:08 PM (UTC -5 horas)	14/04/2025 10:00 AM (UTC -5 horas)	345.700.096 COP	Proceso adjudicado y celebrado	Detalle
	GOBERNACION DEL MAGDALENA	CM-002-2025	CM-002-2025	Presentación de observaciones	11/03/2025 5:05 PM (UTC -5 horas)	2/04/2025 10:00 AM (UTC -5 horas)	1.627.702.658,4 COP	Proceso cancelado	Detalle
	GOBERNACION DEL MAGDALENA	CM-006-2024 (Presentación de oferta)	CM-006-2024 (Presentación de oferta)	Presentación de oferta	26/12/2024 4:52 PM (UTC -5 horas)	8/01/2025 10:00 AM (UTC -5 horas)	2.794.775.442 COP	Proceso adjudicado y celebrado	Detalle
	GOBERNACION DEL MAGDALENA	CM-005-2024 (Presentación de oferta)	CM-005-2024 (Presentación de oferta)	Presentación de oferta	17/12/2024 4:27 PM (UTC -5 horas)	27/12/2024 10:00 AM (UTC -5 horas)	382.924.950,57 COP	Proceso adjudicado y celebrado	Detalle
	GOBERNACION DEL MAGDALENA	CM-004-2024 (Presentación de oferta)	CM-004-2024 (Presentación de oferta)	Presentación de oferta	20/11/2024 2:43 PM (UTC -5 horas)	4/12/2024 10:00 AM (UTC -5 horas)	885.806.670,33 COP	Proceso adjudicado y celebrado	Detalle
	GOBERNACION DEL MAGDALENA	CM-003-2024 (Presentación de oferta)	CM-003-2024 (Presentación de oferta)	Presentación de oferta	13/09/2024 6:17 PM (UTC -5 horas)	30/09/2024 10:00 AM (UTC -5 horas)	525.000.000 COP	Proceso adjudicado y celebrado	Detalle
	GOBERNACION DEL MAGDALENA	CM-002-2024 (Presentación de oferta)	CM-002-2024 (Presentación de oferta)	Presentación de oferta	19/06/2024 6:07 PM (UTC -5 horas)	2/07/2024 9:00 AM (UTC -5 horas)	2.698.211.028 COP	Proceso adjudicado y celebrado	Detalle
	GOBERNACION DEL MAGDALENA	CM-001-2024 (Presentación de oferta)	CM-001-2024 (Presentación de oferta)	Presentación de oferta	11/06/2024 10:52 AM (UTC -5 horas)	18/06/2024 10:00 AM (UTC -5 horas)	487.900.000 COP	Proceso adjudicado y celebrado	Detalle

a. ANALISIS DE LA OFERTA

Potenciales proveedores

De acuerdo con el análisis de la demanda por parte de la entidad, y de las entidades analizadas y a su cercanía geográfica con el lugar de ejecución, podrían indicarse como posibles oferentes las siguientes personas jurídicas:

No.	NIT	NOMBRE EMPRESAS
1	890.908.097	COMPAÑIA COLOMBIANA DE CONSULTORES SAS
2	901.086.439	GREEN COFFEE COMPANY SAS
3	800.068.234	INGENIERIA ESPECIALIZADA S.A.
4	800.083.312	ARISTOS CONSULTORES DE GERENCIA S.A.
5	800.232.717	CORSO Y CIA S. EN C.
6	810.002.747	INGENIERIA Y CONSULTORIA INGECON SAS
7	830.058.737	VQ INGENIERIA S.A.S.
8	830.085.558	SUN GEMINI SA
9	830.133.132	INCENTIVES SASA
10	830.139.248	VICAMA S.A.S.
11	860.000.637	GUILLERMO Y HERNANDO QUINTERO Y CIA SA QUINTEROS S.A.
12	860.027.091	INTERVENTORIAS Y DISEÑOS S.A
13	890.201.949	ESTUDIOS TECNICOS Y ASESORIAS S. A. EN REORGANIZACION
14	890.401.053	BUZCA SOLUCIONES DE INGENIERIA S.A.
15	890.920.656	INGENIERIA ESTRUCTURAL S.A.S.



16	900.172.188	CALNIA INVERSIONES S.A.
17	900.504.374	HELIOS TECHNOLOGY INNOVATION S.A.S.

No.	NIT	NOMBRE EMPRESAS
18	900.575.406	EXPLOTACION E INVERSION EN EL NEGOCIO INMOBILIARIO EN AREAS URBANAS Y
19	900.592.369	QUIRONPREVENCION COLOMBIA SAS
20	900.595.360	INGEANDINA CONSULTORES DE INGENIERIA SAS
21	900.641.409	SISTEMAS DE INFORMACION GEOGRAFICA DE LATINO AMERICA SIGLA S A S
22	900.644.351	CONSULTORES DONOVAN SAS
23	900.685.058	GB PLUS SAS
24	900.726.006	PUBLICAR PMM S.A.S.
25	900.772.587	INVERSIONES MARE NOSTRUM SAS
26	900.812.027	GRUPO PLATINIUM S A S
27	900.909.369	GINZA COMERCIAL SAS
28	800.010.028	DISEÑOS INTERVENTORIAS Y SERVICIOS SAS - DIS S.A.S.
29	800.086.501	ENRIQUE DAVILA LOZANO EDL S.A.S.
30	800.122.811	COTEL S.A.
31	800.181.975	CARLOS RAMIREZ GOMEZ Y CIA S. EN C.
32	800.201.307	COALA ARQUITECTURA Y CONSTRUCCION S.A.S
33	800.237.475	REDES Y COMUNICACIONES DE COLOMBIA LTDA. EN REORGANIZACION
34	830.010.893	GEOCING SAS
35	830.013.230	MEDINA Y RIVERA INGENIEROS ASOCIADOS S.A.S.
36	830.031.757	DATA TOOLS SA
37	830.061.474	C & M CONSULTORES S.A.
38	830.061.638	SOCIEDAD DE ADMINISTRACION DE INMUEBLES E INVERSIONES S.A.S.
39	830.083.351	ENCINALES RESTREPO ASESORES Y CIA S EN C
40	830.113.706	GRUPO HOTELERO LONDOÑO G H L GRUPO HOTELES S C A
41	830.503.538	TIERRA MEDIA SAS
42	860.003.709	CUELLAR SERRANO GOMEZ SA
43	860.014.285	CONSULTORES TECNICOS Y ECONOMICOS SAS
44	860.040.871	PLINCO S.A.
45	860.077.099	PAYC SAS
46	860.353.765	INVERLINK S.A.
47	860.531.344	GIRALDO ARIAS Y CIA LTDA
48	890.116.722	INGENIERIA DE PROYECTOS S.A,S
49	890.929.122	ARREDONDO MADRID INGENIEROS CIVILES S.A.S
50	900.060.742	G.M.P INGENIEROS S.A.S.
51	900.072.274	MINERSA S.A.S
52	900.139.110	MAB INGENIERA SASMAB INGENIERA SAS
53	900.188.602	SILVA CARREÑO ADMINISTRACION E INGENIERIA SAS

No.	NIT	NOMBRE EMPRESAS
54	900.205.090	GM - ISUZU CAMIONES ANDINOS DE COLOMBIA LIMITADA
55	900.208.563	LOPEZ CRUZ Y CIA SAS
56	900.256.279	SCHWEITZER ENGINEERING LABORATORIES COLOMBIA S A S
57	900.269.853	MARQUEZ Y FAJARDO PROMOTORA INTEGRAL DE PROYECTOS SAS
58	900.346.221	WESTPHALIA SAS
59	900.361.734	FARO COLOMBIANO SAS
60	900.411.974	GESTION Y ADMINISTRACION INTERNACIONAL SAS
61	900.413.231	PRODEGI S.A.S
62	900.413.588	INGENIERIA Y SOLUCIONES ESPECIALIZADAS S.A.S. (ISES S.A.S.)
63	900.424.464	INGENIERIAS ALIADAS S.A.S.
64	900.447.264	TRITONES SAS
65	900.451.680	CONSULTECNICOS GERENCIA SAS
66	901.171.682	OROVILLE SAS



67	901.194.886	VCM CAPITAL S.A.S.
68	901.286.282	COMPAÑIA HC DE INVERSIONES SAS
69	901.319.693	RL GROUP SAS
70	901.134.755	SANMOS SAS
71	901.142.671	INVERSIONES LA POBRE VIEJECITA S.A.S.
72	830.513.773	APPLUS NORCONTROL COLOMBIA LIMITADA
73	890.903.055	INTEGRAL S.A.
74	890.910.447	SEDIC S.A
75	830.058.148	VEOLIA HOLDING COLOMBIA SA
76	830.126.461	HITOS URBANOS S.A.S
77	860.000.656	HMV INGENIEROS LTDA
78	860.002.837	OSPINAS Y CIA S A
79	860.031.361	CONSULTORIA COLOMBIANA S.A.
80	860.034.335	GOMEZ CAJIAO Y ASOCIADOS S.A.S
81	860.055.182	WSP COLOMBIA SAS
82	860.059.851	ACI PROYECTOS S.A.S
83	860.072.045	H L INGENIEROS S A EN REORGANIZACION
84	890.922.265	HATCH S.A.S
85	890.937.250	UNION ELECTRICA S.A. EN REORGANIZACION
86	900.345.813	GAS NATURAL SERVICIOS INTEGRALES SAS
87	900.676.221	AERO HOLDINGS S.A.S
88	900.770.349	T CARIBE HOLDINGS SAS

El listado de empresas no constituye ninguna recomendación al proceso de contratación, se presenta únicamente con fines de estudios de las ofertas para conocer el sector relativo al que pertenece la presente contratación sin que ello sea excluyente de nuevos oferentes.

Se debe resaltar que todas estas personas naturales y/o jurídicas, podrían contar con experiencia, capacidad financiera, organizacional y jurídica suficiente; por lo cual se sitúan, sin perjuicio de las exigencias de la entidad dentro del proceso de selección, entre los posibles oferentes que eventualmente podrían tener la idoneidad para ejecutar el objeto del contrato.

7. CAPACIDAD FINANCIERA Y CAPACIDAD DE ORGANIZACIÓN.

De conformidad a lo establecido en el decreto que regula los pliegos tipos y a lo definido por Colombia Compra Eficiente en los pliegos tipos, los indicadores definidos en la Matriz N° 2 deben ser usados de manera obligatoria por las Entidades en la estructuración de los Documentos del Proceso de Contratación de interventoría de obra pública para infraestructura de transporte. En este orden de ideas los indicadores serán los siguientes:

1. Índices de capacidad financiera y organizacionales para Mipyme.

El Proponente persona natural o jurídica que acredite la condición de Mipyme de conformidad con lo previsto en el artículo 2.2.1.2.4.2.4. del Decreto 1082 de 2015, en concordancia con el párrafo del artículo 2.2.1.13.2.4 del Decreto 1074 de 2015 o las normas que los modifiquen, sustituyan o complementen, probará los siguientes indicadores:

Indicador	Valor concertado Rango 1	Valor concertado Rango 2
Índice de liquidez	$\geq 1,1$	$\geq 1,2$
Índice de endeudamiento	$\leq 0,65$	$\leq 0,70$
Razón de cobertura de intereses	$\geq 1,5$	≥ 1
Capital de trabajo	Definido en el documento base	Definido en el documento base



Rentabilidad del patrimonio	$\geq 0,02$	$\geq 0,03$
Rentabilidad del activo	$\geq 0,01$	$\geq 0,02$

Tratándose de Proponentes Plurales estos indicadores solo se aplicarán si por lo menos uno de los integrantes acredita la calidad de Mipyme de conformidad con lo previsto en el artículo 2.2.1.2.4.2.4. del Decreto 1082 de 2015, o la normas que los modifiquen, sustituyan o complementen, y tienen una participación igual o superior al diez por ciento (10 %) en el Consorcio o en la Unión Temporal.

2. Índices de capacidad financiera y organizacionales para los demás Proponentes

Los Proponentes que NO demuestren la condición de Mipyme de conformidad con lo previsto en el artículo 2.2.1.2.4.2.4 del Decreto 1082 de 2015, en concordancia con el parágrafo del artículo 2.2.1.13.2.4 del Decreto 1074 de 2015 o las normas que los modifiquen, sustituyan o complementen, acreditarán los siguientes indicadores:.

Indicador	Valor concertado Rango 1	Valor concertado Rango 2
Índice de liquidez	$\geq 1,2$	$\geq 1,3$
Índice de endeudamiento	$\leq 0,65$	$\leq 0,70$
Razón de cobertura de intereses	$\geq 1,5$	≥ 1
Capital de trabajo	Definido en los Pliegos Tipo	Definido en los Pliegos Tipo
Rentabilidad del patrimonio	$\geq 0,03$	$\geq 0,04$
Rentabilidad del activo	$\geq 0,02$	$\geq 0,03$

NOTA: los oferentes cuyos gastos de intereses sean cero (0), no podrán calcular el indicador de razón de cobertura de intereses. En este caso el oferente cumple el indicador, salvo que su utilidad operacional sea negativa

8. GARANTÍAS EXIGIDAS EN EL PROCESO DE CONTRATACIÓN

GARANTÍA DE SERIEDAD DE LA OFERTA

El Proponente debe presentar con la propuesta una Garantía de seriedad de la oferta que cumpla con los parámetros, condiciones y requisitos que se indican en este numeral.

Cualquier error o imprecisión en el texto de la Garantía presentada será susceptible de aclaración por el Proponente hasta el término de traslado del informe de evaluación.

Las características de las Garantías son las siguientes:

Característica	Condición
Clase	Cualquiera de las clases permitidas por el artículo 2.2.1.2.3.1.2 del Decreto 1082 de 2015, a saber: (i) Contrato de seguro contenido en una póliza, (ii) Patrimonio autónomo y (iii) Garantía Bancaria.
Asegurado/beneficiario	DEPARTAMENTO DEL MAGDALENA identificada con NIT 800.103.920-6



Característica	Condición
Amparos	La sanción derivada del incumplimiento del ofrecimiento en los eventos señalados en el artículo 2.2.1.2.3.1.6 del Decreto 1082 de 2015 o la norma que la modifique, sustituya o complemente.
Vigencia	3 meses contados a partir de la fecha de cierre del Proceso de Contratación. En caso de modificarse la fecha del cierre del proceso, se tendrá como referencia para establecer el plazo de vigencia del certificado la fecha originalmente definida en el Pliego de Condiciones.
Valor Asegurado	Diez por ciento (10%) del presupuesto oficial del proceso de selección
Tomador	<ul style="list-style-type: none"> Para las personas jurídicas: la garantía deberá tomarse con el nombre o razón social y tipo societario que figura en el certificado de existencia y representación legal expedido por la Cámara de Comercio respectiva, y no sólo con su sigla, a no ser que en el referido documento se exprese que la sociedad podrá denominarse de esa manera. Para los proponentes plurales: la garantía deberá ser otorgada por todos los integrantes del proponente plural, para lo cual se deberá relacionar claramente los integrantes, su identificación y porcentaje de participación, quienes para todos los efectos serán los otorgantes de la misma.

Si en desarrollo del Proceso de Contratación se modifica el Cronograma, el Proponente deberá ampliar la vigencia de la Garantía de seriedad de la oferta hasta tanto no se haya perfeccionado y cumplido los requisitos de ejecución del respectivo Contrato.

La propuesta tendrá una validez igual al término de vigencia establecido para la Garantía de seriedad de la oferta. Durante este período la propuesta será irrevocable, de tal manera que el Proponente no podrá retirar ni modificar los términos o condiciones de la misma, so pena de que la Entidad pueda hacer efectiva la Garantía de seriedad de la oferta.

GARANTÍA DE CUMPLIMIENTO

Para cubrir cualquier hecho constitutivo de incumplimiento, el contratista deberá presentar la Garantía de cumplimiento en original a la Entidad dentro de los cinco (5) días hábiles siguientes contados a partir de la firma del Contrato y requerirá la aprobación de la Entidad. Esta garantía tendrá las siguientes características:

Característica	Condición												
Clase	Cualquiera de las clases permitidas por el artículo 2.2.1.2.3.1.2 del Decreto 1082 de 2015, a saber: (i) contrato de seguro contenido en una póliza para Entidades Estatales, (ii) patrimonio autónomo, (iii) garantía bancaria.												
Asegurado/beneficiario	DEPARTAMENTO DEL MAGDALENA identificada con NIT 800.103.920-6												
Amparos, vigencia y valores asegurados	<table border="1"> <thead> <tr> <th>Amparo</th> <th>Vigencia</th> <th>Valor Asegurado</th> </tr> </thead> <tbody> <tr> <td>Cumplimiento general del contrato y el pago de las multas y la cláusula penal pecuniaria que se le impongan</td> <td>Por el plazo de contrato y seis (6) meses más</td> <td>10% del valor del contrato</td> </tr> <tr> <td>Pago de salarios, prestaciones sociales legales e indemnizaciones laborales del personal que el Contratista haya de utilizar en el territorio nacional para la ejecución del contrato</td> <td>Plazo del contrato y tres (3) años más.</td> <td>5% del valor del contrato</td> </tr> <tr> <td>Calidad del Servicio por los perjuicios derivados de la deficiente calidad del servicio prestado.</td> <td>Por el plazo de contrato y cinco (5) años más.</td> <td>20% del valor del contrato</td> </tr> </tbody> </table>	Amparo	Vigencia	Valor Asegurado	Cumplimiento general del contrato y el pago de las multas y la cláusula penal pecuniaria que se le impongan	Por el plazo de contrato y seis (6) meses más	10% del valor del contrato	Pago de salarios, prestaciones sociales legales e indemnizaciones laborales del personal que el Contratista haya de utilizar en el territorio nacional para la ejecución del contrato	Plazo del contrato y tres (3) años más.	5% del valor del contrato	Calidad del Servicio por los perjuicios derivados de la deficiente calidad del servicio prestado.	Por el plazo de contrato y cinco (5) años más.	20% del valor del contrato
	Amparo	Vigencia	Valor Asegurado										
	Cumplimiento general del contrato y el pago de las multas y la cláusula penal pecuniaria que se le impongan	Por el plazo de contrato y seis (6) meses más	10% del valor del contrato										
Pago de salarios, prestaciones sociales legales e indemnizaciones laborales del personal que el Contratista haya de utilizar en el territorio nacional para la ejecución del contrato	Plazo del contrato y tres (3) años más.	5% del valor del contrato											
Calidad del Servicio por los perjuicios derivados de la deficiente calidad del servicio prestado.	Por el plazo de contrato y cinco (5) años más.	20% del valor del contrato											



Característica	Condición
Tomador	<ul style="list-style-type: none">• Para las personas jurídicas: la garantía deberá tomarse con el nombre o razón social y tipo societario que figura en el Certificado de Existencia y Representación Legal expedido por la Cámara de Comercio respectiva, y no sólo con su sigla, a no ser que en el referido documento se exprese que la sociedad podrá denominarse de esa manera.• No se aceptan garantías a nombre del representante legal o de alguno de los integrantes del consorcio. Cuando el contratista sea una Unión Temporal o Consorcio, se debe incluir razón social, NIT y porcentaje de participación de cada uno de los integrantes.• Para el Contratista conformado por una estructura plural (unión temporal, consorcio): la garantía deberá ser otorgada por todos los integrantes del Contratista, para lo cual se deberá relacionar claramente los integrantes, su identificación y porcentaje de participación, quienes para todos los efectos serán los otorgantes de la misma.
Información necesaria dentro de la póliza	<ul style="list-style-type: none">• Número y año del contrato• Objeto del contrato• Firma del representante legal del Contratista• En caso de no usar centavos, los valores deben aproximarse al mayor Ej. Cumplimiento si el valor a asegurar es \$14.980.420,20 aproximar a \$14.980.421

Firma,

EFRAÍN VARGAS CORVACHO
SECRETARIO DE INFRAESTRUCTURA