

ANÁLISIS ECONÓMICO DE SECTOR DECRETO 1082 DE 2015

Conforme con lo dispuesto en el artículo 2.2.1.1.1.6.1 del Decreto 1082 de 2015, por el cual se reglamenta el sistema de compra y contratación pública, establece: “Deber de análisis de las Entidades Estatales. La Entidad Estatal debe hacer, durante la etapa de planeación, el análisis necesario para conocer el sector relativo al objeto del Proceso de Contratación desde la perspectiva legal, comercial, financiera, organizacional, técnica, y de análisis de Riesgo. La Entidad Estatal debe dejar constancia de este análisis en los Documentos del Proceso.

Objeto: De acuerdo con lo establecido en el artículo 2.2.1.1.1.6.1 del Decreto Nacional 1082 de 2015, presentamos el estudio del sector para adelantar un proceso para « **ACTUALIZACIÓN DEL PLAN DE GESTIÓN INTEGRAL DE RESIDUOS SÓLIDOS (PGIRS) DEL MUNICIPIO DE TURBACO, BOLÍVAR** »

DESCRIPCIÓN DE LA NECESIDAD

Turbaco es considerado ciudad intermedia debido a su estratégica ubicación cerca de la ciudad de Cartagena de indias, así como también por su desarrollo económico y su tamaño poblacional. De hecho, según estadísticas del DANE, actualmente cuenta con 116.223 habitantes¹; Lo que representa un incremento del 27% en la generación per cápita de residuos en los últimos años. De hecho, Turbaco produce unos 15.266 t/año de residuos sólidos, de los cuales 6.617 toneladas corresponden a materia orgánica.²

Adicional a esto, actualmente hay una deficiencia en la separación de residuos, debido a un fallido aprovechamiento de estos, como también las rutas que cubre ineficientemente su recolección. Lo que directamente involucra a la ciudadanía y la participación de los recicladores disponibles en el municipio; que muchas veces no dan abasto con la necesidad actual.

Por otro lado, En 2024, se intervino en 10 puntos críticos con la campaña “Turbaco Limpio”, retirando desechos y promoviendo acciones comunitarias, pero, a pesar de estas acciones, en 2025 nuevas acumulaciones persisten, lo que revela debilidad en las soluciones puntuales.³

Las intervenciones realizadas han sido insuficientes y temporales. Actualizar el PGIRS se vuelve indispensable para establecer un diagnóstico técnico riguroso, programas sostenibles, indicadores robustos y una gobernanza participativa y permanente.

Además, cabe destacar que El PGIRS vigente fue formulado en 2015, con rezagos en su implementación y ausencia de actualización frente al crecimiento poblacional, urbanización y generación de residuos.

El municipio de Turbaco presenta una inadecuada planificación y gestión integral de los residuos sólidos, lo cual limita la eficiencia del servicio público de aseo, puesto que la escasa cobertura de recolección diferenciada genera botaderos informales que incrementa los impactos ambientales. Dichos botaderos son llamados de manera técnica, como botaderos satélites debido a la alta acumulación de residuos sólidos que generan afectaciones en el municipio e incrementan problemas de salubridad, afectaciones ambientales e incluso, de seguridad puesto que son considerados espacios que, por sus condiciones, son mínimamente concurridos. Dado es el caso de acumulación de residuos en espacios públicos en zonas como Villa grande II que reportan basuras persistentes, obstrucción peatonal, que incrementa la proliferación de vectores, que dificulta el cumplimiento de las normativas ambientales y de saneamiento vigente

En ese orden de ideas, el Secretario de Despacho, asignado a la Secretaria de xxxxxx del Municipio de Turbaco, atendiendo a sus funciones, adelantó todos los trámites, actuaciones para la gestión de inversión, estudios, presupuesto y diseños tendientes a la maduración del proyecto y la elaboración de los documentos previos cuyo

propósito es satisfacer la necesidad de contratar la «**ACTUALIZACIÓN DEL PLAN DE GESTIÓN INTEGRAL DE RESIDUOS SÓLIDOS (PGIRS) DEL MUNICIPIO DE TURBACO, BOLÍVAR**», Una vez agotada la fase anterior, el precitado funcionario determinó los requisitos habilitantes y de ponderación de carácter jurídico, técnico y financiero que se consignan en este estudio previo y que se han de consignar en los pliegos de condiciones, con los cuales se da inicio a la convocatoria pública que permite la escogencia del Contratista una vez se concluya el proceso de selección.

Código UNSPSC.

De conformidad a la guía para la codificación de bienes y servicios del código estándar de productos y servicios de naciones unidas UNSPSC, se identifica que la necesidad de la entidad puede ser satisfecha a través del siguiente segmento:

CÓDIGO UNSPSC	DESCRIPCIÓN
76121500	Recolección y disposición de basuras
76121600	Disposición de desechos no peligrosos
76122300	Servicios de reciclables
77101500	Evaluación de impacto ambiental
77101600	Planeación ambiental
77101700	Servicios de asesoría ambiental
77102000	Servicios de reporte ambiental
77121600	Contaminación del suelo
80101600	Gerencia de proyectos

1. CONTEXTO ECONÓMICO

Teniendo en cuenta que la actividad que satisface la necesidad pertenece a las actividades de servicio, a continuación se presenta su participación en la economía nacional tomando como fuente de información el Boletín Técnico Producto Interno Bruto (PIB) IV trimestre 2025pr, Boletín Técnico índice de precios al consumidor a abril 2026, el Boletín Técnico de los Principales indicadores del mercado laboral a marzo de 2026 y demas indicadores economicos relacionados con el proceso contractual.

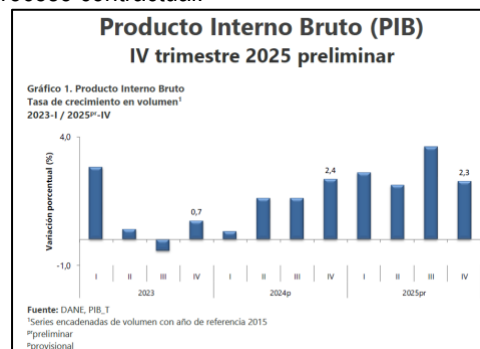

En el cuarto trimestre de 2025pr, El Producto Interno Bruto crece 2,6% en el año 2025pr respecto al año 2024p (ver tabla 1); las actividades económicas que más contribuyen a la dinámica del valor agregado son:

- Comercio al por mayor y al por menor; reparación de vehículos automotores y motocicletas; Transporte y almacenamiento; Alojamiento y servicios de comida crece 4,6% (contribuye 0,9 puntos porcentuales a la variación anual).
- Administración pública y defensa; planes de seguridad social de afiliación obligatoria; Educación; Actividades de atención de la salud humana y de servicios sociales crece 4,5% (contribuye 0,8 puntos porcentuales a la variación anual).
- Actividades artísticas, de entretenimiento y recreación y otras actividades de servicios; Actividades de los hogares individuales en calidad de empleadores; actividades no diferenciadas de los hogares individuales como productores de bienes y servicios para uso propio crece 9,9% (contribuye 0,4 puntos porcentuales a la variación anual).

En el cuarto trimestre de 2025pr, el Producto Interno Bruto en su serie original, crece 2,3% respecto al mismo periodo de 2024p (ver tabla 1). Las actividades económicas que más contribuyen a la dinámica del valor agregado son:

- Administración pública y defensa; planes de seguridad social de afiliación obligatoria; Educación; Actividades de atención de la salud humana y de servicios sociales crece 4,8% (contribuye 0,9 puntos porcentuales a la variación anual).
- Comercio al por mayor y al por menor; reparación de vehículos automotores y motocicletas; Transporte y almacenamiento; Alojamiento y servicios de comida crece 3,4% (contribuye 0,7 puntos porcentuales a la variación anual).
- Actividades artísticas, de entretenimiento y recreación y otras actividades de servicios; Actividades de los hogares individuales en calidad de empleadores; actividades no diferenciadas de los hogares individuales como productores de bienes y servicios para uso propio crece 11,5% (contribuye 0,5 puntos porcentuales a la variación anual).

Respecto al trimestre inmediatamente anterior, el Producto Interno Bruto en su serie ajustada por efecto estacional y calendario crece 0,1%. Cuando se observa el comportamiento de las actividades económicas relacionadas:

- Actividades artísticas, de entretenimiento y recreación y otras actividades de servicios; Actividades de los hogares individuales en calidad de empleadores; actividades no diferenciadas de los hogares individuales como productores de bienes y servicios para uso propio crece 4,6%.
- Comercio al por mayor y al por menor; reparación de vehículos automotores y motocicletas; Transporte y almacenamiento; Alojamiento y servicios de comida crece 1,6%.
- Explotación de minas y canteras crece 1,2%.

Tabla 1. Valor agregado por actividad económica
Tasas de crecimiento en volumen¹
Cuarto trimestre 2025^{pr}

Actividad económica	Tasas de crecimiento (%)		
	Serie original		Serie ajustada por efecto estacional y calendario
	Año total	Anual	Trimestral
	2025 ^{pr} / 2024 ^p	2025 ^{pr} -IV / 2024 ^p -IV	2025 ^{pr} -IV / 2025 ^{pr} -III
Agricultura, ganadería, caza, silvicultura y pesca	3,1	-0,4	-2,6
Explotación de minas y canteras	-6,2	-2,9	1,2
Industrias manufactureras	1,9	1,0	-1,6
Suministro de electricidad, gas, vapor y aire acondicionado ²	1,1	2,9	0,8
Construcción	-2,8	-2,6	-1,5
Comercio al por mayor y al por menor ³	4,6	3,4	1,6
Información y comunicaciones	1,0	-1,2	-2,0
Actividades financieras y de seguros	2,8	0,7	-2,4
Actividades inmobiliarias	2,0	1,9	0,4
Actividades profesionales, científicas y técnicas ⁴	1,3	1,5	0,4
Administración pública, defensa, educación y salud ⁵	4,5	4,8	0,2
Actividades artísticas, de entretenimiento y recreación y otras actividades de servicios ⁶	9,9	11,5	4,6
Valor agregado bruto	2,7	2,3	-0,1
Impuestos menos subvenciones sobre los productos	2,5	2,5	0,6
Producto Interno Bruto	2,6	2,3	0,1

Fuente: DANE, PIB_T

^ppreliminar

^pprovisional

¹Series encadenadas de volumen con año de referencia 2015.

²Suministro de electricidad, gas, vapor y aire acondicionado; Distribución de agua; evacuación y tratamiento de aguas residuales, gestión de desechos y actividades de saneamiento ambiental.

³Comercio al por mayor y al por menor; reparación de vehículos automotores y motocicletas; Transporte y almacenamiento; Alojamiento y servicios de comida.

⁴Actividades profesionales, científicas y técnicas; Actividades de servicios administrativos y de apoyo.

⁵Administración pública y defensa; planes de seguridad social de afiliación obligatoria; Educación; Actividades de atención de la salud humana y de servicios sociales.

⁶Actividades artísticas, de entretenimiento y recreación y otras actividades de servicios; Actividades de los hogares individuales en calidad de empleadores; actividades no diferenciadas de los hogares individuales como productores de bienes y servicios

Desde el enfoque del gasto, el crecimiento del Producto Interno Bruto es de 2,6% en el año 2025^{pr} se explica por los siguientes comportamientos (ver tabla 14):

- Gasto en consumo final crece 4,2%.
- Formación bruta de capital crece 2,1%.
- Exportaciones crecen 1,8%.
- Importaciones crecen 8,4%.

En el cuarto trimestre de 2025^{pr}, el Producto Interno Bruto en su serie original crece 2,3% respecto al mismo periodo de 2024^p. Esta dinámica se explica por los siguientes comportamientos del componente del gasto (ver tabla 14):

- Gasto en consumo final crece 3,8%.
- Formación bruta de capital decrece 9,3%.
- Exportaciones crecen 1,2%.
- Importaciones crecen 1,4%.
- Respecto al trimestre inmediatamente anterior, el Producto Interno Bruto crece en 0,1%, en su serie ajustada por efecto estacional y calendario. Cuando se observa el comportamiento de sus componentes:
 - Gasto en consumo final crece 0,4%.
 - Formación bruta de capital decrece 8,9%.
 - Exportaciones crecen 1,2%.
 - Importaciones decrecen 4,5%.

Tabla 14. Componentes del gasto
Tasas de crecimiento en volumen¹
Cuarto trimestre 2025^{Pf}

Componentes del gasto	Tasas de crecimiento (%)		
	Serie original		Serie ajustada por efecto estacional y calendario
	Año total	Anual	Trimestral
	2025 ^{Pf} / 2024 ^P	2025 ^{Pf} -IV / 2024 ^P -IV	2025 ^{Pf} -IV / 2025 ^{Pf} -III
Gasto de consumo final ²	4,2	3,8	0,4
Formación bruta de capital ³	2,1	-9,3	-8,9
Exportaciones	1,8	1,2	1,2
Importaciones	8,4	1,4	-4,5
Producto Interno Bruto	2,6	2,3	0,1

Fuente: DANE, PIB_T

^{Pf} preliminar

^P provisional

¹Series encadenadas de volumen con año de referencia 2015.

²El gasto en consumo final incluye el gasto de consumo final individual de los hogares; gasto de consumo final de las instituciones sin fines de lucro que sirven a los hogares y gasto de consumo final del gobierno general.

³La formación bruta de capital incluye la formación bruta de capital fijo, la variación de existencias y la adquisición menos disposición de objetos valiosos.

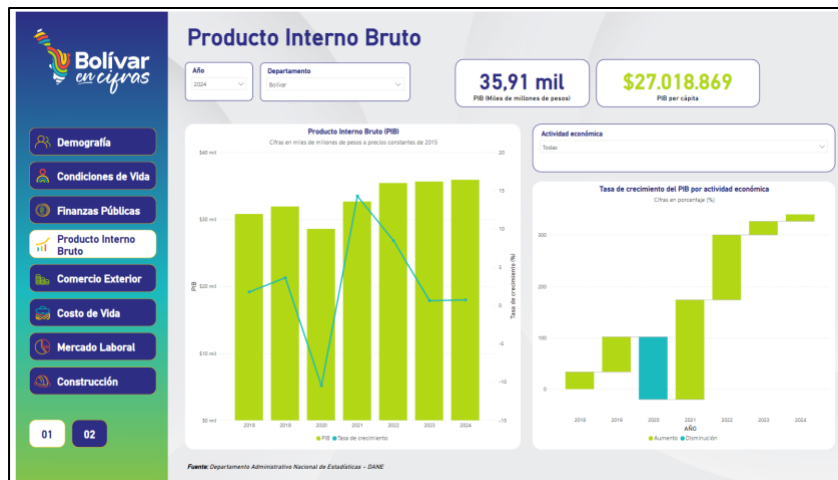

ÍNDICE DE PRECIOS AL CONSUMIDOR

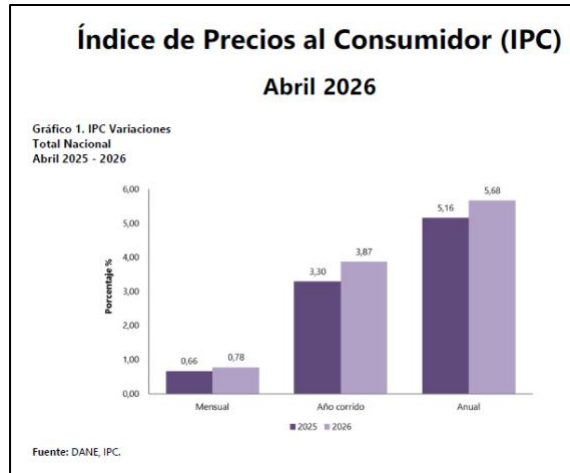

En el mes de abril de 2026, el IPC registró una variación de 0,78% en comparación con marzo de 2026, tres divisiones se ubicaron por encima del promedio nacional (0,78%): Alimentos y bebidas no alcohólicas (1,51%), Muebles, artículos para el hogar y para la conservación ordinaria del hogar (1,06%) y por último, Transporte (0,81%). Por debajo se ubicaron: Alojamiento, agua, electricidad, gas y otros combustibles (0,70%), Salud (0,70%), Bienes y servicios diversos (0,63%), Recreación y cultura (0,58%), Bebidas alcohólicas y tabaco (0,54%), Prendas de vestir y calzado (0,45%), Restaurantes y hoteles (0,34%), Educación (0,07%) y por último, Información y comunicación (-0,05%).

**Cuadro 1. IPC Variación y contribución mensual
Según divisiones de gasto
Abril 2025 - 2026**

Divisiones de Gasto	Peso (%)	2025		2026	
		Variación (%)	Contribución Puntos Porcentuales	Variación (%)	Contribución Puntos Porcentuales
Alimentos y bebidas no alcohólicas	15,05	1,10	0,21	1,51	0,29
Muebles, artículos para el hogar y para la conservación ordinaria del hogar	4,19	0,53	0,02	1,06	0,04
Transporte	12,93	0,49	0,07	0,81	0,11
TOTAL	100,00	0,66	0,66	0,78	0,78
Alojamiento, agua, electricidad, gas y otros combustibles	33,12	0,74	0,23	0,70	0,22
Salud	1,71	0,38	0,01	0,70	0,01
Bienes y servicios diversos	5,36	0,61	0,03	0,63	0,03
Recreación y cultura	3,79	0,45	0,01	0,58	0,02
Bebidas alcohólicas y tabaco	1,70	0,38	0,01	0,54	0,01
Prendas de vestir y calzado	3,98	0,40	0,01	0,45	0,01
Restaurantes y hoteles	9,43	0,63	0,07	0,34	0,04
Educación	4,41	0,03	0,00	0,07	0,00
Información y comunicación	4,33	-0,19	0,00	-0,05	0,00

Fuente: DANE, IPC
Nota: La diferencia en la suma de las variables obedece al sistema de aproximación en el nivel de dígitos trabajados en el índice.

Los mayores aportes a la variación mensual del IPC (0,78%), se ubicaron en las divisiones de: Alimentos y bebidas no alcohólicas, Alojamiento, agua, electricidad, gas y otros combustibles, Transporte y Muebles, artículos para el hogar y para la conservación ordinaria del hogar, las cuales aportaron 0,65 puntos porcentuales a la variación total.

En abril de 2026 en comparación con diciembre de 2025, la variación de las subclases que más aportaron al acumulado del año fueron: transporte urbano (10,29%), comidas en establecimientos de servicio a la mesa y autoservicio (5,95%), frutas frescas (20,97%), arriendo imputado (1,95%), arriendo efectivo (2,03%), carne de res y derivados (6,44%), servicio doméstico (12,32%), comidas preparadas fuera del hogar para consumo inmediato (5,19%), servicios relacionados con la copropiedad (9,55%) y papas (36,51%). Con contribución negativa a la variación se ubicó: combustibles para vehículos (-2,18%), vehículo particular nuevo o usado (-1,02%), dulces, confites, caramelos, bombones, chokolatinas, chicles, masmelos, cocadas para consumo en el hogar (-17,24%),

arroz (-1,94%) y legumbres secas (-3,79%).

Cuadro 4. IPC Variación y contribución año corrido
Por principales subclases
Abril 2026

Subclases	Variación (%)	Contribución Puntos porcentuales
Transporte urbano	10,29	0,49
Comidas en establecimientos de servicio a la mesa y autoservicio	5,95	0,46
Frutas frescas	20,97	0,27
Arriendo imputado	1,95	0,25
Arriendo efectivo	2,03	0,19
Carne de res y derivados	6,44	0,16
Servicio doméstico	12,32	0,13
Comidas preparadas fuera del hogar para consumo inmediato	5,19	0,12
Servicios relacionados con la copropiedad	9,55	0,12
Papas	36,51	0,12

Fuente: DANE, IPC.
Nota: La diferencia en la suma de las variables obedece al sistema de aproximación en el nivel de dígitos trabajados en el índice.

DESEMPLEO

Para marzo de 2026, la tasa de desocupación del total nacional fue 8,8%, lo que representó una disminución de 0,8 puntos porcentuales respecto al mismo mes de 2025 (9,6%). La tasa global de participación se ubicó en 65,0% y la tasa de ocupación en 59,3%, en marzo de 2025 estas tasas fueron 64,7% y 58,5%, respectivamente.

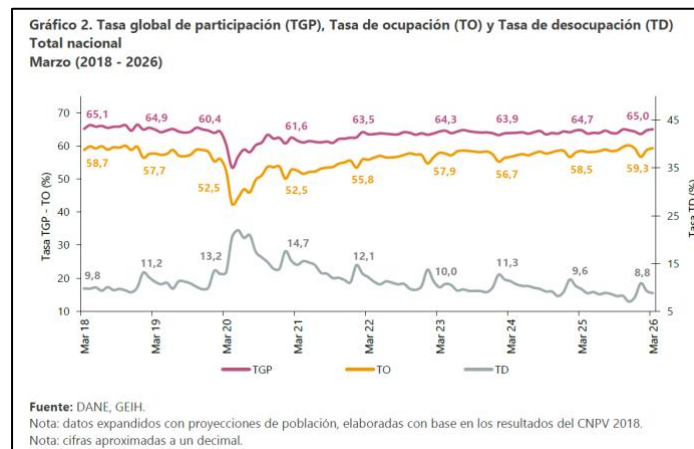

En marzo de 2026, la tasa de desocupación en el total de las 13 ciudades y áreas metropolitanas fue 9,4%, mientras que en el mismo mes de 2025 fue 9,3%. La tasa global de participación se ubicó en 67,1% y la tasa de ocupación en 60,8%, en marzo de 2025 estas tasas fueron 67,4% y 61,1%, respectivamente.

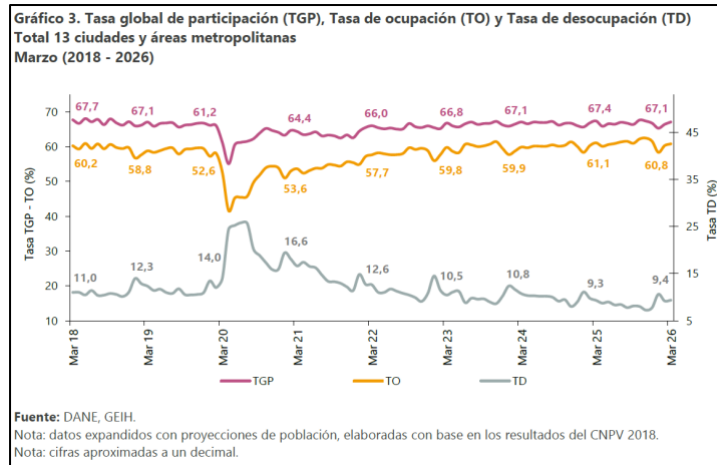

SERVICIOS

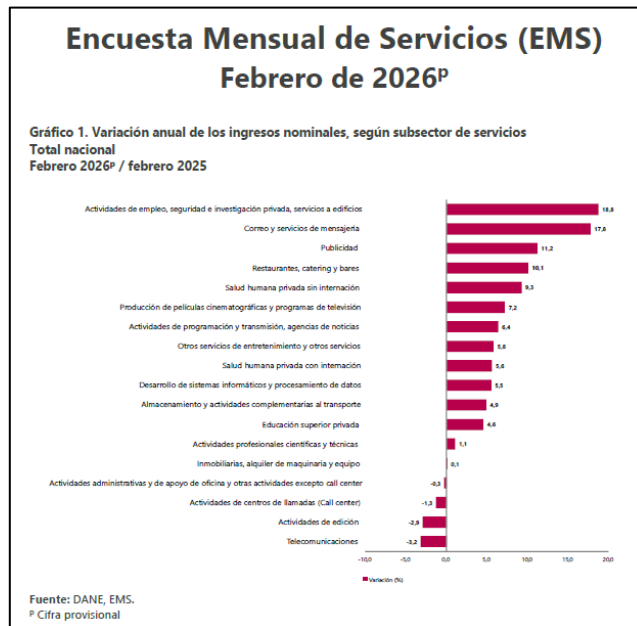

En febrero de 2026, catorce de los dieciocho subsectores de servicios presentaron variación positiva en los ingresos totales, en comparación con febrero de 2025.

Tabla 1. Variación anual de los ingresos y contribución por tipo de ingresos, según subsector de servicios
Total nacional
Febrero 2026^P / febrero 2025

Sección	División	Descripción	Ingresos nominales				Contribución (PP)			
			Variación (%)							
H	División 52	Almacenamiento y actividades complementarias al transporte	4,9	4,3	-0,0	0,6				
H	División 53	Correo y servicios de mensajería	17,8	17,6	-0,0	0,2				
I	División 56	Restaurantes, catering y bares	10,1	8,5	1,5	0,1				
J	División 58	Actividades de edición	-2,9	-1,2	-1,4	-0,3				
J	División 59, excepto Clase 5920	Producción de películas cinematográficas y programas de televisión	7,2	3,2	2,8	1,2				
J	División 60 y Clase 6391	Actividades de programación y transmisión, agencias de noticias	6,4	0,2	0,1	6,1				
J	División 61	Telecomunicaciones	-3,2	0,4	-3,5	-0,1				
J	División 62, División 63, excepto Clase 6391	Desarrollo de sistemas informáticos y procesamiento de datos	5,5	4,7	0,8	-0,0				
LN	Sección L, División 68 Sección N, Divisiones 7710, 7729 y 7730	Inmobiliarias, alquiler de maquinaria y equipo	0,1	1,1	-1,2	0,2				
M	Divisiones 69, 70, 71, 72, Clase 7320, División 74	Actividades profesionales científicas y técnicas	1,1	1,5	-0,4	-0,1				
M	Clase 7310	Publicidad	11,2	10,9	0,3	0,1				
N	Divisiones 78, 80 y 81, excepto Clase 8130	Actividades de empleo, seguridad e investigación privada, servicios a edificios	18,8	18,8	0,0	-0,0				
N	Clase 8220	Actividades de centros de llamadas (Call center)	-1,3	-1,4	0,0	0,1				
N	División 82 excepto Clase 8220	Actividades administrativas y de apoyo de oficina y otras actividades, excepto Call center	-0,3	-0,1	0,0	-0,2				
P	Grupo 854	Educación superior privada	4,6	4,2	0,1	0,3				
Q	Clase 8610	Salud humana privada con internación	5,6	5,6	-0,1	0,1				
Q	División 86 excepto Clase 8610	Salud humana privada sin internación	9,3	7,8	1,7	-0,1				
S	Divisiones 90, 92, 93, 95 y 96	Otros servicios de entretenimiento y otros servicios	5,8	4,5	2,4	-1,0				

Fuente: DANE, EMS.

P Cifra provisional

(PP) Puntos porcentuales

Nota: por aproximación decimal, se puede presentar diferencia en la suma de las contribuciones frente a la variación total.

OTROS

Los datos demográficos generales obtenidos por el DANE, arrojo la siguiente información:

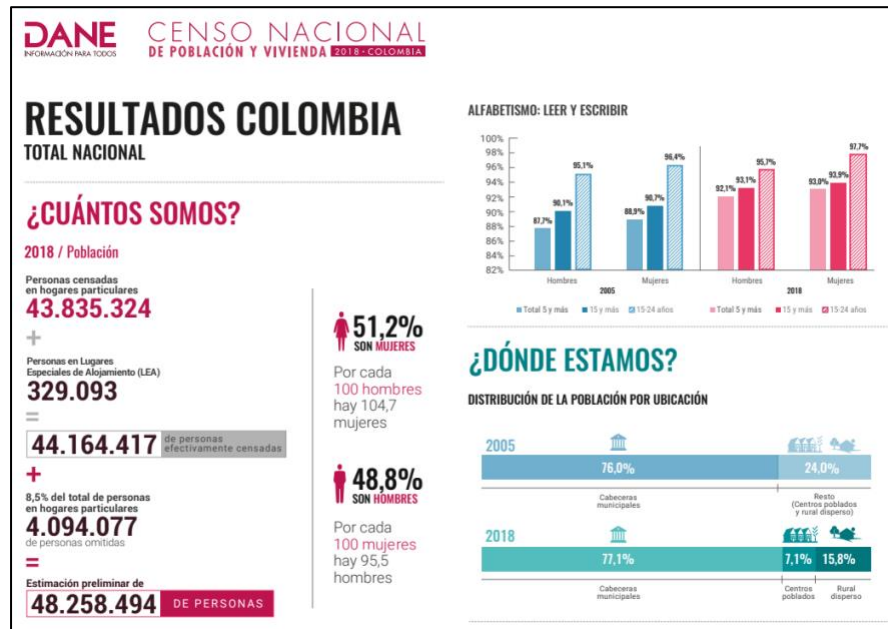

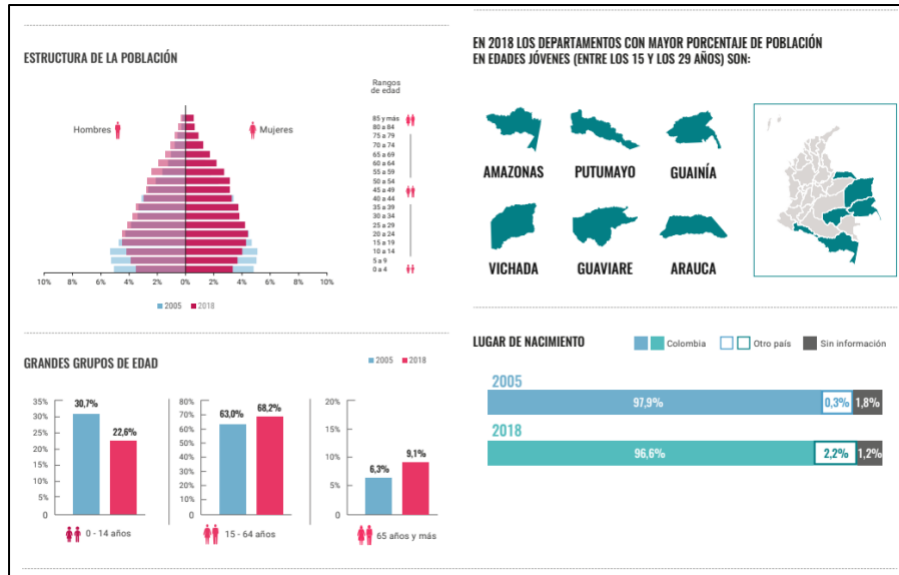

¿CÓMO VIVIMOS?



Total viviendas

2005

10.390.207

2018

13.480.729

Total hogares

2005

10.570.899*

2018

14.243.223

*Fe de erratas: por un error de tipografía se había publicado 13.480.729 como el total de hogares en 2005. Se advierte que el dato correspondiente es este.

ACCESO A SERVICIOS PÚBLICOS

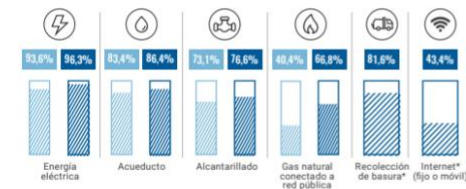

*Sin información de Recolección de basura e Internet para el censo general 2005.

HOGARES SEGÚN NÚMERO DE PERSONAS

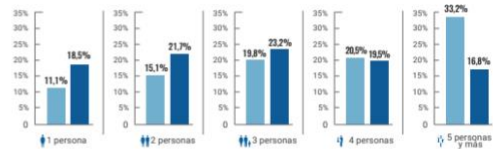

JEFATURA DE LOS HOGARES

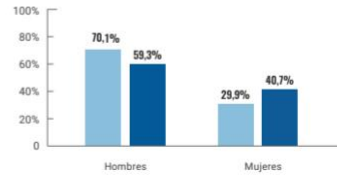

El futuro es de todos

Gobierno de Colombia

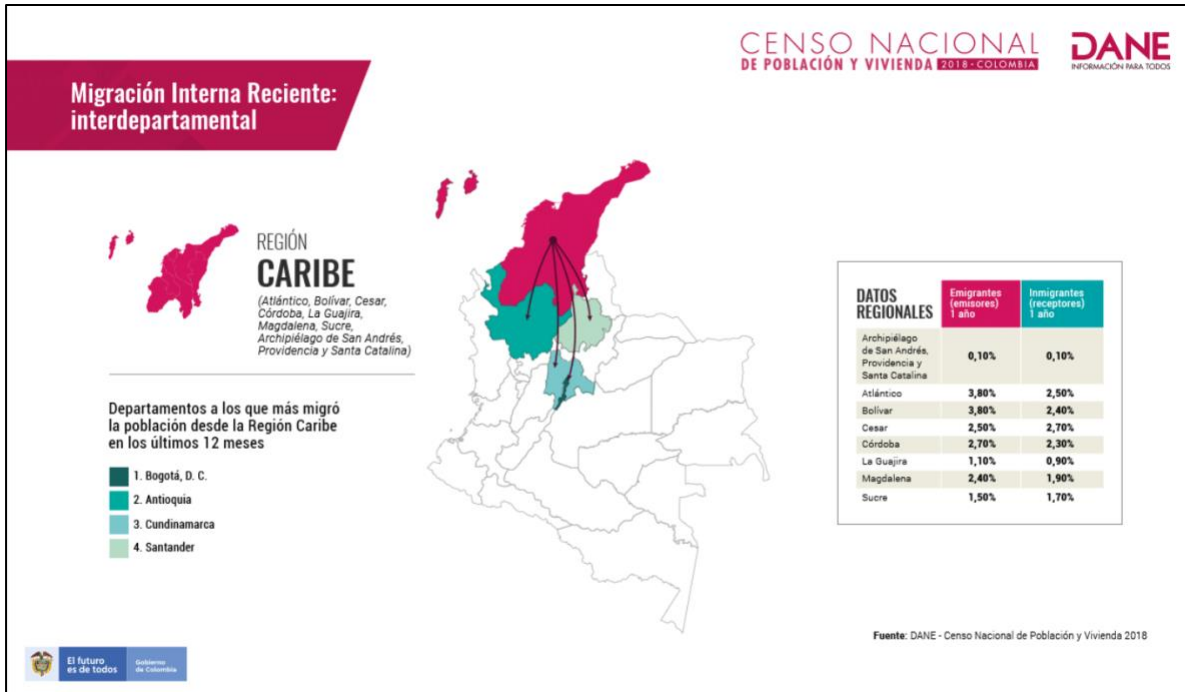

Para el caso particular del Departamento de Bolívar, en la plataforma de la Camara de Comercio de Cartagena, denominada Bolívar en Cifras, expone la siguiente información:

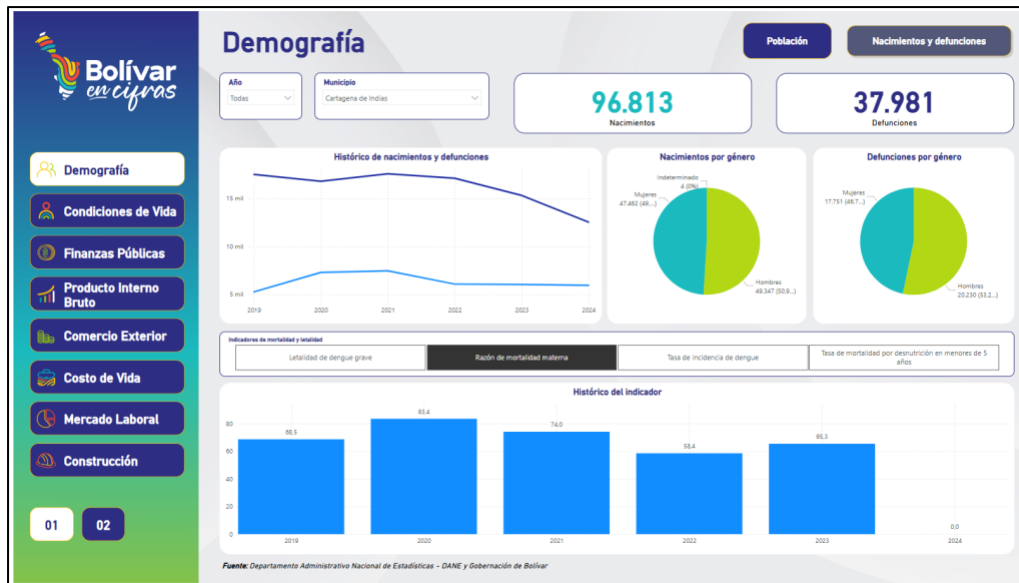

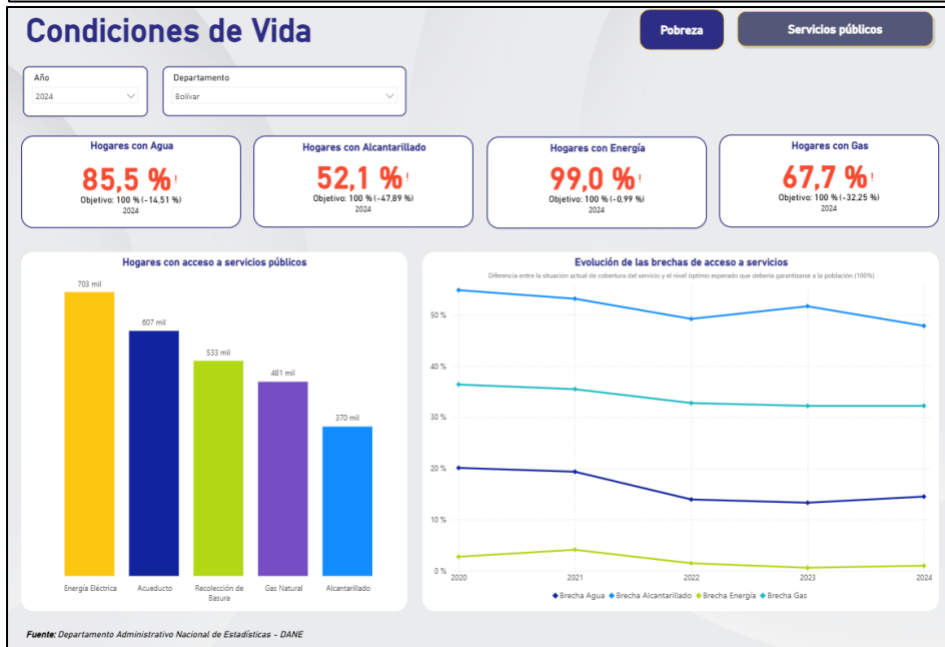
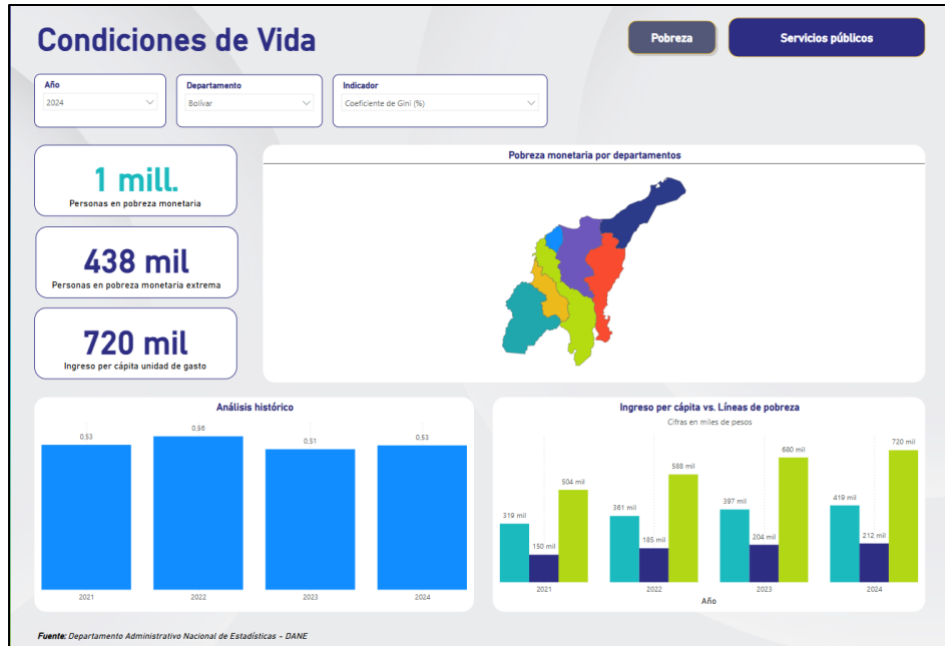

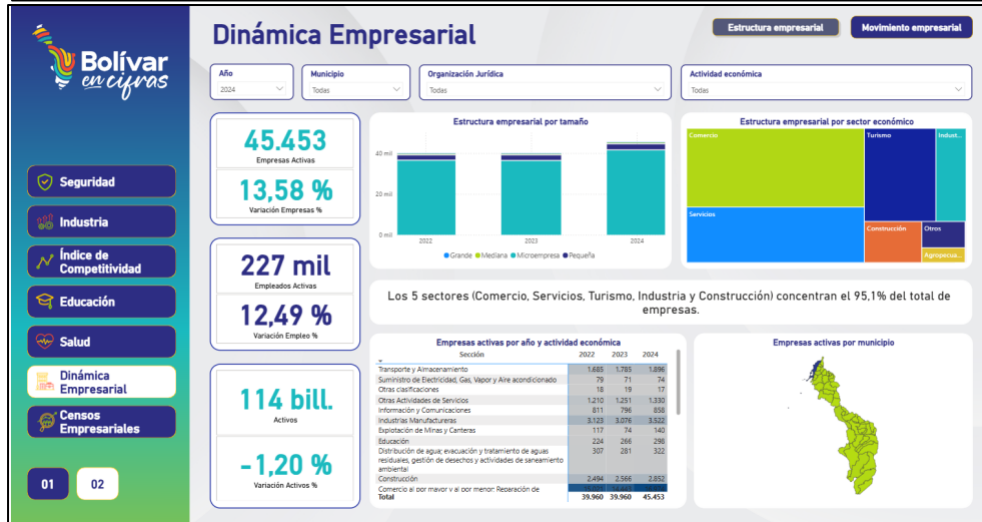

TASA REPRESENTATIVA DEL MERCADO – TRM.



SALARIO MÍNIMO 2026

Teniendo en cuenta la necesidad que se pretende suplir por parte del proveedor, es necesario observar el

comportamiento del incremento que ha tenido el salario mínimo en Colombia y el valor fijado de \$1.750.905 M/CTE según decreto # 1469 del 29 de diciembre de 2025 que regirá a partir del 1 de enero de 2026.

Año	Salario mínimo mensual	Auxilio de Transporte
2026	1.750.905	249.095
2025	1.423.500	200.000
2024	1.300.000	162.000
2023	1.160.000	140.606
2022	1.000.000	117.172
2021	908.526	106.454
2020	877.803	102.854
2019	828.116	97.032
2018	781.242	88.211
2017	737.717	83.140

2. CONTEXTO LEGAL

Tanto la presente convocatoria como el contrato a suscribirse como resultado de la misma, estarán sometidos a la legislación y jurisdicción colombianas y se rigen por las normas de la Ley 80 de 1993, Ley 1150 de 2007, Ley 1474 de 2011, Decreto 1082 de 2015, y demás normas que las complementen, modifiquen o reglamenten, y lo que se establezca en el pliego de condiciones.

LA MODALIDAD DE CONTRATACIÓN.

El artículo 2º de la Ley 1150 de 2007 dispone que «[l]a escogencia del contratista se efectuará con arreglo a las modalidades de selección de licitación pública, selección abreviada, concurso de méritos y contratación directa (...)».

Según lo señalado en el artículo transcrito, corresponde analizar si la escogencia del contratista que ejecutará el presente proyecto deberá adelantarse a través de alguna de las modalidades allí referidas.

El numeral 3º del artículo de la Ley 1150 de 2007, modificado por el artículo 219 del Decreto 019 de 2012, señala que el Concurso de Méritos corresponde a la modalidad para la selección de consultores, en la cual se podrán utilizar sistemas de concurso abierto o de preclasificación.

El artículo 2.2.1.2.1.3.1 del Decreto 1082 de 2015, establece que «Las entidades estatales deben seleccionar sus contratistas a través del concurso de méritos para la prestación de servicios de Consultoría de que trata el numeral 2º del artículo 32 de la Ley 80 de 1993 (...)».

Los servicios que se pretenden contratar corresponden a los propios de una consultoría, los cuales se encuentran incluidos en las definiciones contenidas en el numeral 2º del artículo 32 de la Ley 80 de 1993, en consecuencia, por mandato normativo, la Entidad debe seleccionar al contratista mediante la modalidad de Concurso de Méritos.

Deberán observarse, entre otras, las disposiciones del Decreto 399 del 13 de abril de 2021, el cual estableció que «Además de las reglas generales previstas en la ley y en el presente título, las siguientes reglas son aplicables al concurso de méritos abierto o con precalificación:

1. La Entidad Estatal en los pliegos de condiciones debe indicar la forma como calificará, entre otros, los siguientes criterios: **a) la experiencia del interesado y del equipo de trabajo y b) la formación académica del equipo de trabajo.**

2. La Entidad Estatal debe publicar durante tres (3) días hábiles el informe de evaluación, el cual debe contener la evaluación de las ofertas frente a todos los requisitos exigidos en el pliego de condiciones, incluyendo los requisitos habilitantes y los de asignación de puntaje.

3. Una vez resueltas las observaciones al informe de evaluación, la entidad adjudicará el contrato mediante acto administrativo al oferente que haya cumplido todos los requisitos exigidos en el pliego de condiciones y haya obtenido el mayor puntaje».

1.1. ANÁLISIS SOBRE LA LIMITACIÓN DE CONVOCATORIA A MIPYME

El artículo 12 de la Ley 1150 de 2007, modificado por el artículo 34 de la Ley 2069 de 2020 establece:

«Artículo 12. Promoción del desarrollo en la contratación pública. De conformidad con lo dispuesto en los artículos 13, 333 y 334 de la Constitución Política, el Gobierno Nacional definirá las condiciones y los montos de acuerdo con los compromisos internacionales vigentes, para que, en desarrollo de los Procesos de Contratación, las Entidades Estatales indistintamente de su régimen de contratación, los patrimonios autónomos constituidos por Entidades Estatales y los particulares que ejecuten recursos públicos, adopten en beneficio de las Mipyme, convocatorias limitadas a estas en las que, previo a la Resolución de apertura del proceso respectivo, se haya manifestado el interés de por lo menos dos (2) Mipyme.

Asimismo, el reglamento podrá establecer condiciones preferenciales en favor de la oferta de bienes y servicios producidos por las Mipyme, respetando los montos y las condiciones contenidas en los compromisos internacionales vigentes, cuando sean aplicables.

En todo caso, se deberá garantizar la satisfacción de las condiciones técnicas y económicas requeridas en el Proceso de Contratación.

De igual forma, en los pliegos de condiciones dispondrán, de mecanismos que fomenten en la ejecución de los contratos estatales la provisión de bienes y servicios por población en pobreza extrema, desplazados por la violencia, personas en proceso de reintegración o reincorporación y, sujetos de especial protección constitucional en las condiciones que señale el reglamento; siempre que se garanticen las condiciones de calidad y cumplimiento del objeto contractual.

PARÁGRAFO 1º. En los Procesos de Contratación que se desarrollen con base en el primer inciso, las entidades podrán realizar las convocatorias limitadas que benefician a las Mipyme del ámbito municipal o departamental correspondiente al de la ejecución del contrato.

PARÁGRAFO 2º. Sin perjuicio de lo dispuesto en los artículos 5 y 6 de la Ley 1150 de 2007, para que las Mipymes puedan participar en las convocatorias a las que se refiere este artículo, deberán acreditar como mínimo un año de existencia, para lo cual deberán presentar el certificado expedido por la cámara de comercio o por la autoridad que sea competente para dicha acreditación.

PARÁGRAFO 3º. En la ejecución de los contratos a que se refiere el presente artículo, las entidades y los contratistas, deberán observar lo dispuesto en los artículos 90 a 95 de la Ley 418 de 1997 y las normas que la modifiquen, adicionen o subroguen.».

A su turno, el Gobierno Nacional expidió el Decreto 1860 de 2021, que modificó la Subsección 2 de la Sección 4 del Capítulo 2 del Título 1 de la Parte 2 del Libro 2 del Decreto 1082 de 2015, y particularmente los artículos 2.2.1.2.4.2.2., 2.2.1.2.4.2.3. y 2.2.1.2.4.2.4., determinando lo siguiente:

«Artículo 2.2.1.2.4.2.2. Convocatorias limitadas a Mipyme. Las Entidades Estatales independientemente

de su régimen de contratación, los patrimonios autónomos constituidos por Entidades Estatales y los particulares que ejecuten recursos públicos, deben limitar la convocatoria de los Procesos de Contratación con pluralidad de oferentes a las Mipyme colombianas con mínimo un (1) año de existencia, cuando concurran los siguientes requisitos:

1. El valor del Proceso de Contratación sea menor a ciento veinticinco mil dólares de los Estados Unidos de América (US\$125.000), liquidados con la tasa de cambio que para el efecto determina cada dos años el Ministerio de Comercio, Industria y Turismo.
2. Se hayan recibido solicitudes de por lo menos dos (2) Mipyme colombianas para limitar la convocatoria a Mipyme colombianas. Las Entidades Estatales independientemente de su régimen de contratación, los patrimonios autónomos constituidos por Entidades Estatales y los particulares que ejecuten recursos públicos, deben recibir estas solicitudes por lo menos un (1) día hábil antes de la expedición del acto administrativo de apertura, o el que haga sus veces de acuerdo con la normativa aplicable a cada Proceso de Contratación.

Tratándose de personas jurídicas, las solicitudes solo las podrán realizar Mipyme, cuyo objeto social les permita ejecutar el contrato relacionado con el proceso contractual.

PARÁGRAFO. Las cooperativas y demás entidades de economía solidaria, siempre que tengan la calidad de Mipyme, podrán solicitar y participar en las convocatorias limitadas en las mismas condiciones dispuestas en el presente artículo.

Artículo 2.2.1.2.4.2.3. Limitaciones territoriales. De conformidad con el parágrafo 1 del artículo 12 de la Ley 1150 de 2007, las Entidades Estatales, independientemente de su régimen de contratación, los patrimonios autónomos constituidos por Entidades Estatales y los particulares que ejecuten recursos públicos, pueden realizar convocatorias limitadas a Mipyme colombianas que tengan domicilio en los departamentos o municipios en donde se va a ejecutar el contrato. Cada Mipyme deberá acreditar su domicilio con los documentos a los que se refiere el siguiente artículo.

Artículo 2.2.1.2.4.2.4. Acreditación de requisitos para participar en convocatorias limitadas. La Mipyme colombianas deben acreditar que tiene el tamaño empresarial establecido por la ley de la siguiente manera:

1. Las personas naturales mediante certificación expedida por ellos y un contador público, adjuntando copia del registro mercantil.
2. Las personas jurídicas mediante certificación expedida por el representante legal y el contador o revisor fiscal, si están obligados a tenerlo, adjuntando copia del certificado de existencia y representación legal expedido por la Cámara de Comercio o por la autoridad competente para expedir dicha certificación.

Para la acreditación deberán observarse los rangos de clasificación empresarial establecidos de conformidad con la Ley 590 de 2000 y el Decreto 1074 de 2015, o las normas que lo modifiquen, sustituyan o complementen.

PARÁGRAFO 1. En todo caso, las Mipyme también podrán acreditar esta condición con la copia del certificado del Registro Único de Proponentes, el cual deberá encontrarse vigente y en firme al momento

de su presentación.

PARÁGRAFO 2. Para efectos de la limitación a Mipyme, los proponentes aportarán la copia del registro mercantil, del certificado de existencia y representación legal o del Registro Único de Proponentes, según corresponda conforme a las reglas precedentes, con una fecha de máximo sesenta (60) días calendario anteriores a la prevista en el cronograma del Proceso de Contratación para el inicio del plazo para solicitar la convocatoria limitada.

PARÁGRAFO 3. En las convocatorias limitadas, las Entidades Estatales independientemente de su régimen de contratación, los patrimonios autónomos constituidos por Entidades Estatales y los particulares que ejecuten recursos públicos, solo deberán aceptar las ofertas de Mipyme o de proponentes plurales integrados únicamente por Mipyme.

PARÁGRAFO 4. Los incentivos previstos en los artículos 2.2.1.2.4.2.2 y 2.2.1.2.4.2.3 de este Decreto no excluyen la aplicación de los criterios diferenciales para los emprendimientos y empresas de mujeres en el sistema de compras públicas.».

De acuerdo con lo anterior, Colombia Compra Eficiente publicó en su portal un documento elaborado conjuntamente con el Ministerio de Comercio Industria y Turismo – MINCIT, estableciendo el Umbral MiPymes en la suma de \$ 511.708.497 COP, equivalentes a \$125.000 US.

Conforme a lo anterior es susceptible de lo de limitarse a Mipyme.

Debido a que la Entidad ha identificado desde el análisis del sector del proceso la viabilidad de limitación a MiPymes domiciliadas en el territorio, entendido este como el Municipio de Turbaco, ello dando plena aplicación a lo dispuesto en el artículo 34 de la Ley 2069 de 2020 modificado por el Decreto 1860 de 2021, que permite que las entidades justifiquen la posibilidad de limitación a MiPymes domiciliadas en el territorio previa sustentación.

En este caso, la Entidad observa esta herramienta legal como una posibilidad para impulsar las medianas, pequeñas y microempresas del Municipio de Turbaco, generando una mayor dinámica en la economía local y procurando por el crecimiento de estos sectores en la ciudad.

Así mismo, se procura por generar escenarios que permitan la materialización de los postulados de reconocimiento e impulso a la economía popular y comunitaria, y sostenibilidad y crecimiento empresarial, como bien lo trae el Plan Nacional de Desarrollo 2022-2026

« (...) 7. Reconocimiento e impulso a la Economía Popular y Comunitaria (EP)

La economía popular se refiere a los oficios y ocupaciones mercantiles (producción, distribución y comercialización de bienes y servicios) y no mercantiles (domésticas o comunitarias) desarrolladas por unidades económicas de baja escala (personales, familiares, micronegocios o microempresas), en cualquier sector económico. Los actores de la EP pueden realizar sus actividades de manera individual, en unidades económicas, u organizados de manera asociativa. El impulso a la economía popular parte de una comprensión de sus dinámicas intrínsecas. Estas actividades generan valor social y económico significativo, y una vez entendido su funcionamiento y lógica de acción, se implementarán mecanismos que contribuyan a su crecimiento y productividad.

(...)

8. Sostenibilidad y crecimiento empresarial

Para lograr el desarrollo socio-productivo del país, es relevante reconocer el papel protagónico de las MiPymes. Es necesario favorecer su crecimiento mediante la reducción de los tramites y costos para su creación y operación. Este proceso debe estar acompañado de la generación oportuna de información que permita caracterizar las realidades de las unidades productivas y evidenciar las dinámicas endógenas de las MiPymes.»

3. ASPECTO TÉCNICO

Las actividades u obras por ejecutar se encuentran en el anexo técnico del proceso de contratación.

4. ANÁLISIS DE LA DEMANDA

La herramienta de Modelo de Abastecimiento Estratégico de La Agencia Nacional de Contratación Pública- Colombia Compra Eficiente, ofrece la herramienta de Modelo de Análisis de la Demanda para el sector clasificado con los códigos UNSPC del proceso de contratación en el departamento de Bolívar, para la vigencia 2025, se encontró la siguiente información.

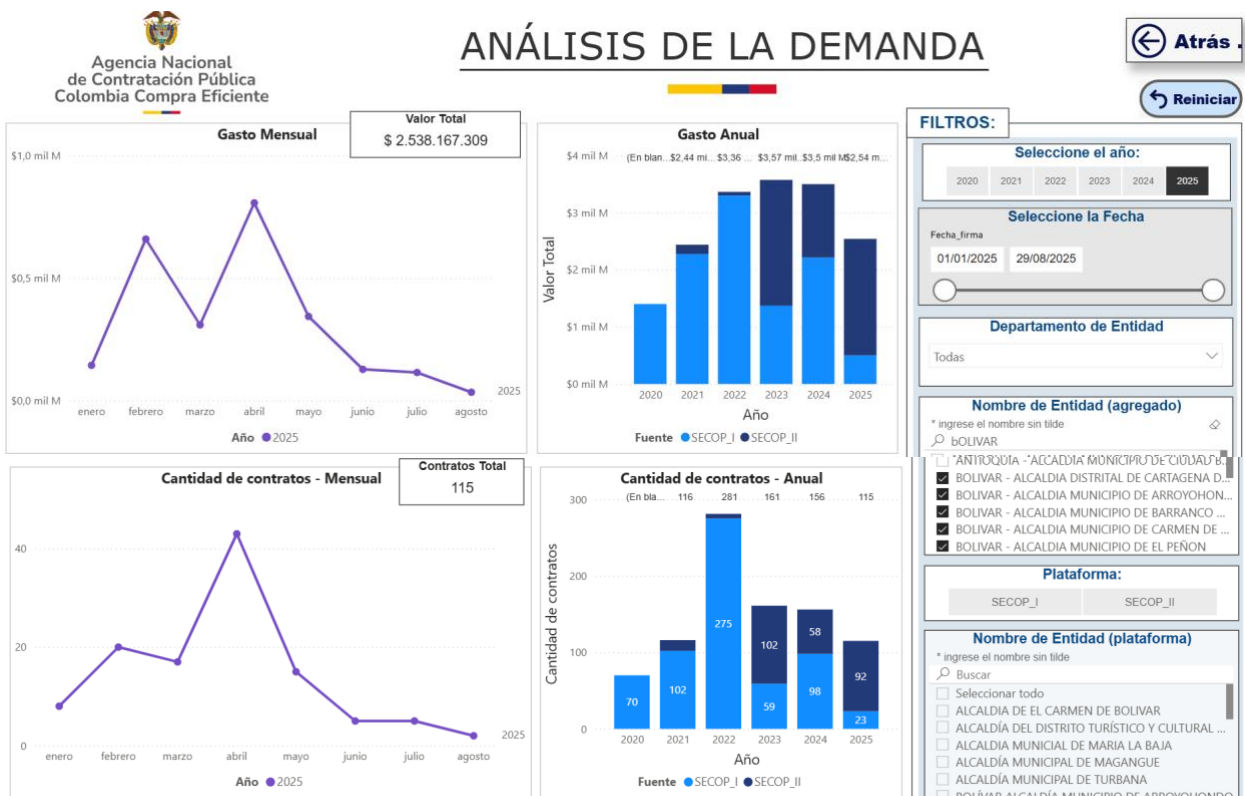

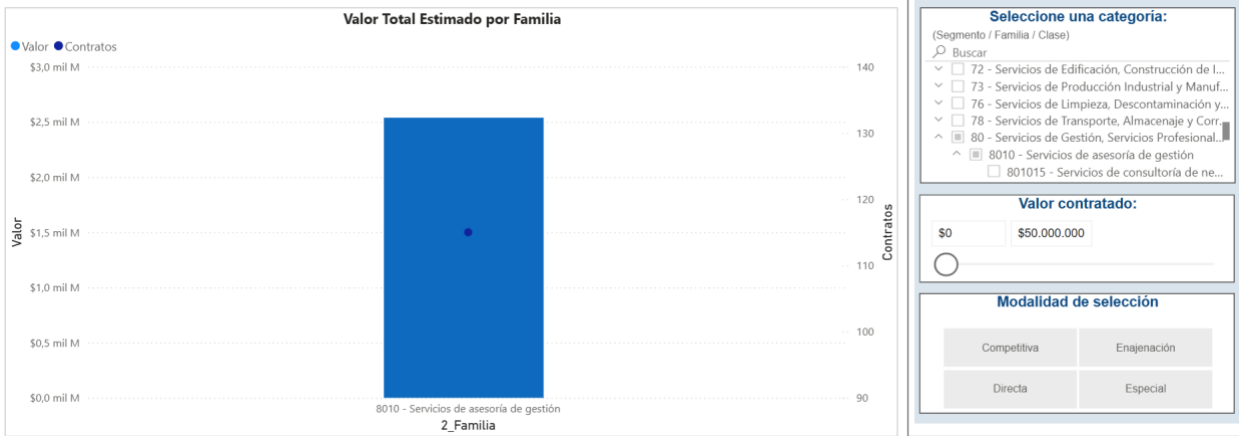

Comportamiento contratación por bienes y servicios de UNSPSC

Año	2025			Total			
	Clasificador de Bienes y Servicios - Familia	Contratos	Valor	Participación	Contratos	Valor	Participación
8010 - Servicios de asesoría de gestión		115	\$2.538.167.309	100,00%	115	\$2.538.167.309	100,00%
Total		115	\$2.538.167.309	100,00%	115	\$2.538.167.309	100,00%

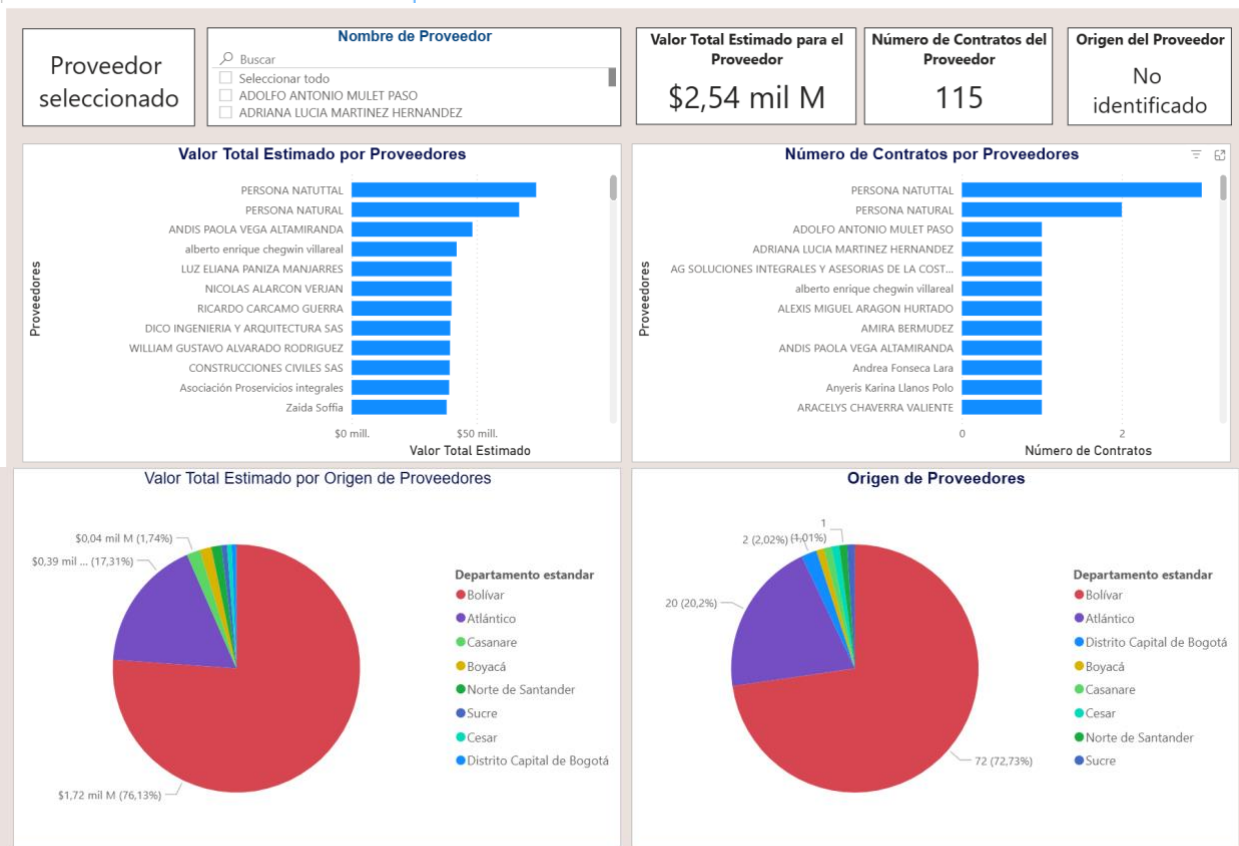

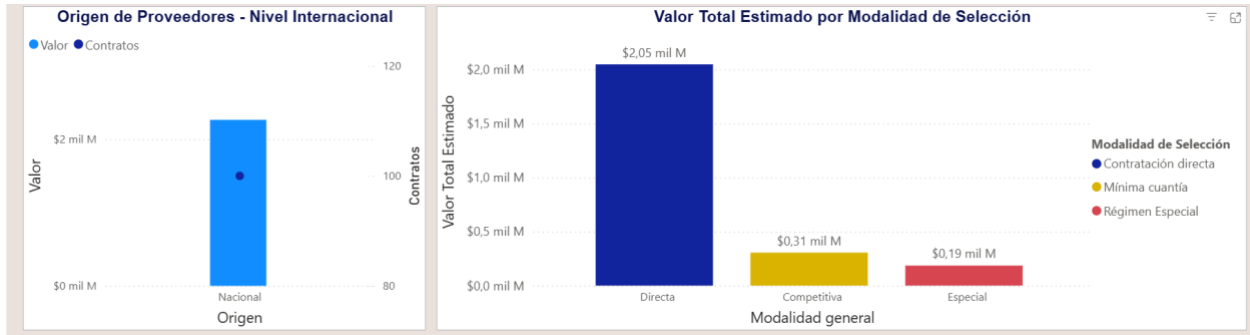

Detalle	Link	Valor
ESTUDIOS Y DISEÑOS PARA LA CONSTRUCCIÓN DE CENTRO DE ATENCIÓN DEL ADULTO MAYOR EN EL CORREGIMIENTO DE HENEQUEN MUNICIPIO DE MAGANGUÉ DEPARTAMENTO DE BOLÍVAR	https://community.secop.gov.co/Public/TEndering/OpportunityDetail/Index?noticeUID=CO1.NTC.8202509&isFromPublicArea=True&isModal=true&asPopupView=true	\$ 39.950.000
ELABORACIÓN DE ESTUDIOS Y DISEÑOS PARA LA CONSTRUCCIÓN DE UNA ESTACIÓN DE CLASIFICACIÓN Y APROVECHAMIENTO (ECA) DE RESIDUOS SÓLIDOS EN EL MUNICIPIO DE RÍOVIEJO DEPARTAMENTO DE BOLÍVAR	https://www.contratos.gov.co/consultas/detalleProceso.do?numConstancia=25-13-14367262	\$ 39.448.500
CONTRATAR LA ELABORACIÓN DE ESTUDIO TÉCNICO DE FACTIBILIDAD PARA LA CREACIÓN DE UN ORGANISMO DE TRANSITO MUNICIPAL DE MAHATES	https://www.contratos.gov.co/consultas/detalleProceso.do?numConstancia=25-13-14413374	\$ 39.350.000
ESTUDIOS DE TOPOGRAFÍA Y GEOTECNICOS PARA LA FORMULACIÓN DEL PROYECTO CONSTRUCCIÓN DEL ESTADIO DE FUTBOL EN CORREGIMIENTO DE CHILLOA MUNICIPIO DE MARGARITA BOLÍVAR	https://www.contratos.gov.co/consultas/detalleProceso.do?numConstancia=25-13-14431131	\$ 39.222.400
CONTRATAR EL APOYO TÉCNICO PARA LA REALIZACIÓN DE LOS DISEÑOS Y ESTUDIOS TÉCNICOS QUE REQUIERA LA ALCALDÍA DE MARÍA LA BAJA PARA VIABILIZAR PROYECTOS DE INTERÉS GENERAL Y OBRAS PÚBLICAS DURANTE LA VIGENCIA 2025	https://community.secop.gov.co/Public/TEndering/OpportunityDetail/Index?noticeUID=CO1.NTC.8478521&isFromPublicArea=True&isModal=true&asPopupView=true	\$ 37.845.421
CONSULTORIA PARA LA ELABORACION DE ESTUDIOS Y DISEÑOS PARA EL MEJORAMIENTO EN PAVIMENTO RIGIDO DE LA CARRERA 41 ENTRE CALLE 25 Y CALLE 43 CALLE 22 ENTRE CARRERA 50Y 63 Y ESTADIO DE SOFTBOL 7 DE AGOSTO EN EL MUNICIPIO DE EL CARMEN DE BOLIVAR	https://community.secop.gov.co/Public/TEndering/OpportunityDetail/Index?noticeUID=CO1.NTC.8054207&isFromPublicArea=True&isModal=true&asPopupView=true	\$ 35.681.100
CONTRATAR LA CONSULTORIA INTEGRAL DE ESTUDIOS Y DISEÑOS PARA LA FORMULACIÓN DEL PROYECTO DE VIVIENDA DE INTERÉS SOCIAL (VIS) MUNICIPIO DE MAHATES BOLÍVAR	https://www.contratos.gov.co/consultas/detalleProceso.do?numConstancia=25-13-14398333	\$ 34.999.965
CONSULTORÍA PARA EL MEJORAMIENTO Y ADECUACIÓN DE LA INSTITUCIÓN EDUCATIVA LA FLORESTA SEDES PUEBLO NUEVO Y SAN JOSÉ E INSTITUCIONES EDUCATIVA DIÓGENES A ARRIETA SEDE PRINCIPAL Y SEDE BARRIO ARRIBA EN EL MUNICIPIO DE SAN JUAN NEPOMUCENO DEPARTAMENTO DE BOLÍVAR	https://community.secop.gov.co/Public/TEndering/OpportunityDetail/Index?noticeUID=CO1.NTC.8303226&isFromPublicArea=True&isModal=true&asPopupView=true	\$ 34.838.437
SERVICIO ESPECIALIZADO EN ADMINISTRACIÓN DE CONTENIDO QUE GARANTICE LA GESTIÓN EFICIENTE DEL CMS DE VISIT CARTAGENA	https://www.contratos.gov.co/consultas/detalleProceso.do?numConstancia=25-4-14396540	\$ 26.000.001

5. ESTUDIO DE LA OFERTA

El valor total estimado corresponde a la suma de **TRESCIENTOS MILLONES DE PESOS (\$ 300.000.000,00)** M/CTE incluido IVA y demás tributos y contribuciones que le sean aplicables. La estructura de costos está fundada

conforme a lo establecido en el cálculo de costos realizado por la Entidad.

La herramienta de Modelo de Abastecimiento Estratégico de La Agencia Nacional de Contratación Pública- Colombia Compra Eficiente, ofrece la herramienta de Modelo de Análisis de la Oferta para el sector clasificado con los códigos UNSPC del proceso de contratación en Bolívar, para las vigencia 2025, se encontró la siguiente información.

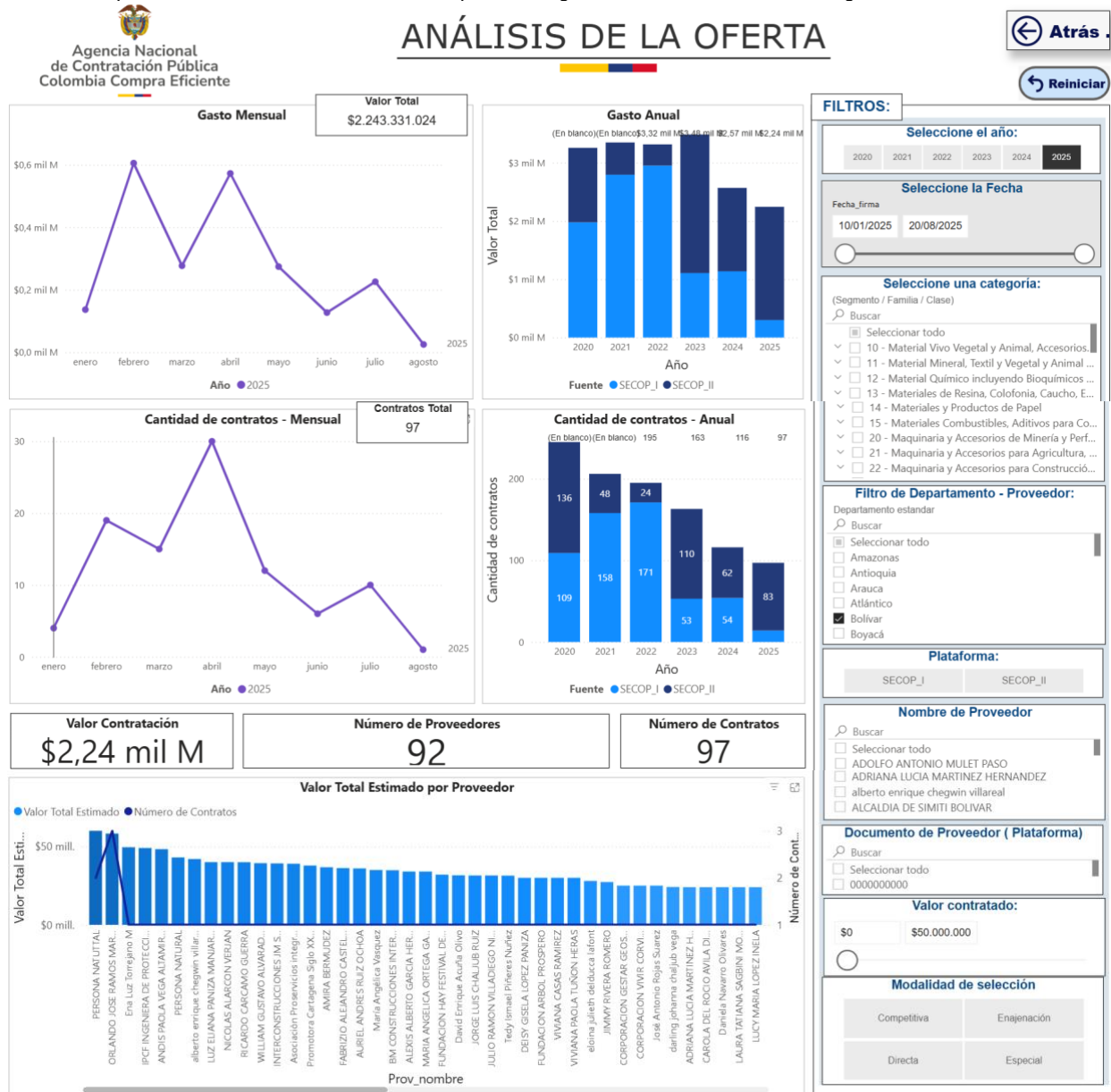



Año	2025			Total		
	Contratos	Valor	Participación	Contratos	Valor	Participación
8010 - Servicios de asesoría de gestión	97	\$2.243.331.024	100,00%	97	\$2.243.331.024	100,00%
Total	97	\$2.243.331.024	100,00%	97	\$2.243.331.024	100,00%

LA CONTRATACIÓN CON EL ESTADO COMO OPORTUNIDAD DE NEGOCIO PARA LAS MIPYMES:

El Estado es el principal contratante del país, la adquisición de bienes y servicios por parte de Entidades Estatales representa más del 30% del Producto Interno Bruto:

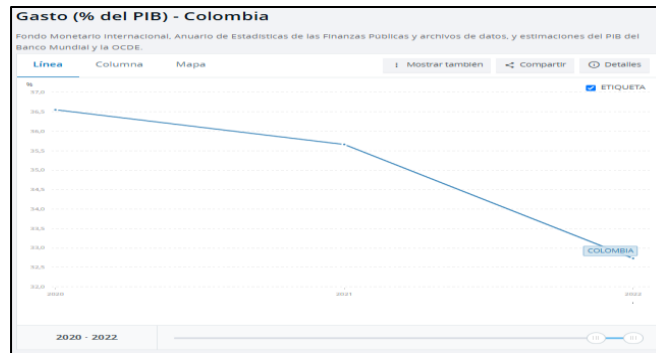

Fuente:

<https://datos.bancomundial.org/indicador/GC.XPN.TOTL.GD.ZS?end=2022&locations=CO&start=2020&view=chart>

De acuerdo con cifras del banco mundial: el gasto público de Colombia, en los periodos 2020, 2021 y 2022 participa, respectivamente, con 36,6%, 35,7% y 32,7% del PIB. El gasto público en Colombia puede influir significativamente en el crecimiento económico del país, aunque su impacto depende de varios factores, como la composición y eficiencia del gasto. A continuación, se presentan algunos aspectos clave sobre cómo el gasto público incide en el crecimiento económico de Colombia:

- Gasto en Inversión Pública: El gasto público en inversión, especialmente en infraestructura y capital humano, tiene un efecto positivo en el crecimiento económico. Esto se debe a que estas inversiones pueden mejorar la productividad y la competitividad de la economía colombiana.
- Impacto Regional: El gasto público departamental y municipal tiene un impacto significativo en el crecimiento económico regional, especialmente en economías con un volumen importante de micro, pequeñas y medianas empresas.
- Redistribución de la riqueza: El gasto público en áreas como educación, salud y programas sociales es fundamental para la redistribución de la riqueza. Estos programas pueden mejorar las oportunidades y el bienestar de la población más vulnerable, contribuyendo a reducir las desigualdades económicas.
- Inversión en Infraestructura: La inversión pública en infraestructura puede mejorar la productividad y competitividad de las regiones menos desarrolladas, lo que a su vez puede aumentar las oportunidades económicas y reducir las brechas de ingreso.

Lo anterior, hace del Estado el mayor comprador de bienes y servicios del mercado y de la compra pública una oportunidad de negocio relevante para actores como las micro, pequeñas y medianas empresas.

Con la expedición de la Ley de Emprendimiento –Ley 2069 de 2020– y la reglamentación desarrollada por el Decreto 1860 de 2021, se establecieron distintas medidas para fortalecer a las Mipymes como pioneras del crecimiento y desarrollo económico del país. Esta Ley se propuso para las Mipymes, entre otros aspectos para:

- Promover y facilitar el acceso a la modalidad de contratación de mínima cuantía.
- Establecer la limitación a Mipymes en los Procesos de Contratación competitivos.
- Vincular la posibilidad de establecer criterios diferenciales en favor esta clasificación empresarial en los Procesos de Contratación Pública.

De acuerdo con la información suministrada por la Subdirección de Estudios de Mercado y Abastecimiento Estratégico de la Agencia Nacional de Contratación Pública – Colombia Compra Eficiente, los datos registrados en el SECOP II reportan que la celebración de contratos entre Entidades Estatales y Mipymes ha tenido el siguiente comportamiento en los últimos tres (3) años:

Año	Cantidad de Contratos	Valor total
2021	89.050	\$ 15.458.037.981.489
2022	104.878	\$ 21.680.582.062.393
2023	114.533	\$ 23.855.668.934.644

Fuente: Subdirección de Estudios de Mercado y Abastecimiento Estratégico

Como puede observarse, la contratación entre Entidades Estatales y Mipymes se incrementó notoriamente en los años 2022 y 2023, fechas para las que ya se aplicaban los incentivos en favor de las Mipymes, reglamentados por el Decreto 1860 de 2021. Esto se evidencia en la siguiente gráfica, donde es viable afirmar que del 2021 al 2023, la contratación con Mipymes medida desde el número de contratos, creció un 28,6%, y vista desde el valor contratado, se incrementó en más del 50%.



Fuente: Subdirección de Estudios de Mercado y Abastecimiento Estratégico

Teniendo en cuenta la contratación del año 2023, vale la pena destacar los servicios que tuvieron un papel predominante en la contratación de esta vigencia.

SERVICIOS	NÚMERO DE CONTRATOS	VALOR CONTRATADO
Servicios de personal temporal	27.401	\$1.148.937.883.713
Desarrollo de recursos humanos	5.752	\$222.160.880.699
Reclutamiento de personal	4.213	\$398.377.098.038
Servicios de apoyo para la construcción	2.414	\$850.829.941.690
Desarrollo y servicios sociales	2.025	\$2.054.136.151.120
Personas de soporte de prestación de servicios de salud	1.988	\$145.110.880.546
Ingeniería civil	1.953	\$726.117.234.350
Gerencia de proyectos	1.800	\$993.864.106.799
Servicios de capacitación vocacional no - científica	1.615	\$141.718.881.647
Servicios de apoyo gerencial	1.397	\$169.064.279.046

Fuente: Subdirección de Estudios de Mercado y Abastecimiento Estratégico

¿QUÉ SON LAS MIPYMES Y CÓMO SE CLASIFICAN?

Una empresa, de acuerdo con el artículo 25 del Código de Comercio, se define como “toda actividad económica organizada para la producción, transformación, circulación, administración o custodia de bienes, o para la prestación de servicios”. La empresa, puede ser de carácter unipersonal o de composición plural; en este último caso, se forma a través de un contrato de sociedad, por medio del cual dos o más personas se obligan a hacer un aporte en dinero, en trabajo o en otros bienes apreciables en dinero, con el fin de repartirse entre sí, las utilidades obtenidas en la empresa.

El numeral 1 del artículo 2.2.1.13.2.2 del Decreto 1074 de 2015, adicionado por el Decreto 957 de 2019; clasificó el

tamaño empresarial considerando el valor de los ingresos por actividades ordinarias anuales y dividiéndolas en tres (3) sectores de la siguiente forma:

SECTOR	MICRO	PEQUENA	MEDIANA
Comercio	Inferior o igual a 44.769 UVT.	Superior a 44.769 e inferior o igual a 431.196 UVT.	Superior a 431.196 UVT e inferior o igual a 2'160.692 UVT.
Servicios	Inferior o igual a 32.988 UVT.	Superior a 32.988 UVT e inferior o igual a 131.951 UVT.	Superior a 131.951 UVT e inferior o igual a 483.034 UVT.
Manufacturero	Inferior o igual a 23.563 UVT.	Superior a 23.563 UVT e inferior o igual a 204.995 UVT.	Superior a 204.995 UVT e inferior o igual a 1'736.565 UVT.

Fuente: Artículo 2.2.1.13.2.2. Decreto 1074 de 2015

Las Micro, Pequeñas y Medianas Empresas (Mipymes) son fundamentales para la economía colombiana debido a su contribución significativa en varios aspectos clave. A continuación, se presentan algunos puntos sobre la importancia de las Mipymes en Colombia:

IMPORTANCIA DE LAS MIPYMES EN COLOMBIA

Generación de Empleo: Las Mipymes son las principales generadoras de empleo en Colombia, representando alrededor del 78% al 80% del total de empleos en el país. Esto las convierte en una fuente crucial de oportunidades laborales, especialmente para jóvenes y personas con habilidades específicas.

Contribución al PIB: A pesar de su tamaño, las Mipymes aportan significativamente al Producto Interno Bruto (PIB) de Colombia, contribuyendo entre el 28% y el 40% del PIB nacional. Esto demuestra su impacto sustancial en la economía del país.

Diversidad y Competencia: Las Mipymes promueven la diversidad y la competencia en el mercado, lo que estimula la innovación y el desarrollo económico. Además, suelen operar en nichos que no son de interés para las grandes empresas, cubriendo necesidades específicas de la población.

Desarrollo Regional: Las Mipymes son esenciales para el desarrollo regional, ya que pueden adaptarse mejor a las necesidades locales y contribuir a la economía de las regiones más remotas o menos desarrolladas.

Innovación y Emprendimiento: Estas empresas fomentan el espíritu emprendedor y la innovación, ofreciendo oportunidades en entornos más accesibles y cercanos a la comunidad. Esto es crucial para el dinamismo económico y la creación de nuevos productos y servicios.

Desafíos y Oportunidades: Aunque las Mipymes enfrentan desafíos como la informalidad y el acceso limitado a financiamiento, también tienen oportunidades para crecer mediante la adopción de tecnologías digitales y la internacionalización de sus productos y servicios.

En resumen, las Mipymes son fundamentales para el desarrollo económico de Colombia, generando empleo, contribuyendo al PIB y promoviendo la innovación y el emprendimiento. Sin embargo, es importante abordar los desafíos que enfrentan para maximizar su potencial.

DINÁMICA DE CREACIÓN DE MIPYMES EN COLOMBIA

Tamaño	Número de empresas (2024)	Porcentaje
Microempresa	1.595.486	91,7%
Pequeña	108.726	6,2%
Mediana	27.246	1,6%
Grande	7.947	0,5%
Total	1.739.405	100%

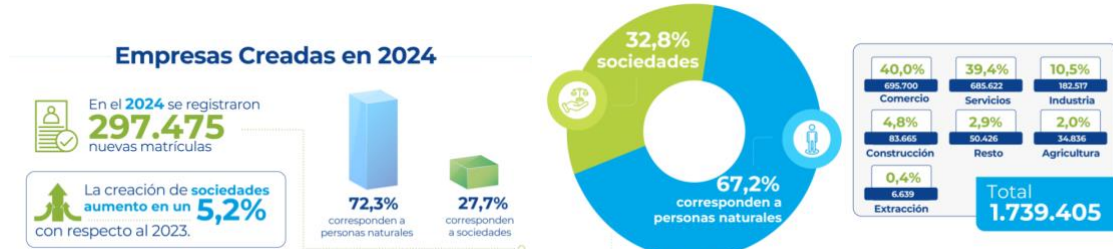

Fuente: <https://confecamaras.org.co/sector-empresarial-en-cifras/>

Al analizar la evolución de la creación de empresas entre 2023 y 2024, clasificada según el tamaño definido por el valor de sus activos, se observa una disminución del 2,8% en la creación de microempresas, del 8,0% en pequeñas, del 20,4% en medianas y del 9,1% en grandes. La reducción total del 2,8% está explicada en su totalidad por las microempresas, dado que las pequeñas, medianas y grandes tienen una participación marginal en el total de empresas creadas. La significativa concentración de las microempresas, que representan más del 99% del total, destaca su papel crucial en la dinámica empresarial del país.

Tamaño	2023	2024	Variación %	Contribución
Microempresa	304.882	296.456	-2,8%	-2,8%
Pequeña	1.050	966	-8,0%	0,0%
Mediana	54	43	-20,4%	0,0%
Grande	11	10	-9,1%	0,0%
Total	305.997	297.475	-2,8%	-2,8%

Fuente: RUES – Registro Único Empresarial y Social.

En 2024, se constituyeron 82.522 empresas como sociedades, lo que representa un incremento del 5,2% frente a las 78.428 creadas en 2023. De estas, 81.671 correspondieron a microempresas, 814 a pequeñas, 29 a medianas y 8 a grandes. El crecimiento estuvo liderado por las microempresas, cuya creación aumentó un 5,4%. Este resultado reafirma su papel predominante en la estructura empresarial del país. En contraste, las pequeñas y medianas empresas, aunque representan una proporción menor, registraron caídas del 7,8% y 14,7%, respectivamente, en la creación de nuevas sociedades.

Tamaño	2023	2024	Variación %	Contribución
Microempresa	77.505	81.671	5,4%	5,3%
Pequeña	883	814	-7,8%	-0,1%
Mediana	34	29	-14,7%	0,0%
Grande	6	8	33,3%	0,0%
Total	78.428	82.522	5,2%	5,2%

Fuente: RUES – Registro Único Empresarial y Social.

La variación positiva en el número de sociedades es liderada principalmente por el sector servicios y comercio, donde se registraron aumentos del 7% y 6% respectivamente en la creación de empresas. En contraste, el sector de extracción fue el único que mostró una disminución en el número de nuevas sociedades creadas.

Por otro lado, en el 2024 se crearon 214.953 empresas constituidas como personas naturales, lo que representa una disminución del 5,5% en comparación con las 227.569 creadas en el 2023. De las empresas constituidas como personas naturales en 2024, 214.7522 corresponden a microempresas, 152 pequeñas, 14 medianas y 2 grandes.

DINÁMICA DE LAS MIPYMES EN CARTAGENA DE INDIAS D.T Y C

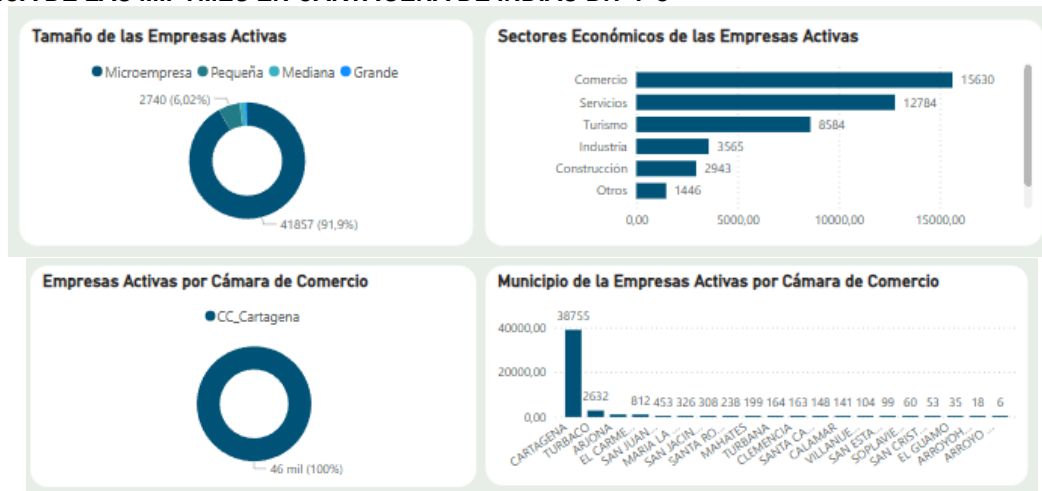

Fuente:

<https://app.powerbi.com/view?r=eyJrljoiYzYwOWUzYjMtNmE0Ny00N2U0LTkyMDEtOTdjMzFkOGUwNTQzliwidCI6IjRhMGRiNjM3LTMyYTYtNDU5NS05YWU3LWJkZGU0NjE4NjA0NiIsImMiOiR9>

De acuerdo con la información reportada por la cámara de comercio de Cartagena, durante el periodo 2023 se registraron 45.548 empresas activas, de las cuales:

- El 91,9% del total de las empresas, se clasifican como Microempresas, con un total de 41.857 unidades empresariales en esta categoría.
- El 6,02% del total de las empresas, se clasifican como Pequeñas empresas, con un total de 2.740 unidades empresariales en esta clasificación.
- El 1,62% del total de las empresas, se clasifican como Medianas empresas, con un total de 739 unidades empresariales en esta categoría.

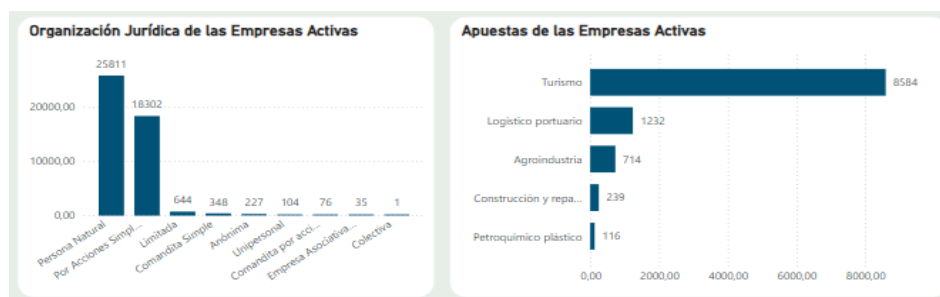

Fuente:

<https://app.powerbi.com/view?r=eyJrljoiYzYwOWUzYjMtNmE0Ny00N2U0LTkyMDEtOTdjMzFkOGUwNTQzliwidCI6IjRhMGRiNjM3LTMyYTYtNDU5NS05YWU3LWJkZGU0NjE4NjA0NiIsImMiOiR9>

Desde la organización jurídica, las personas naturales representan un total de 25.811 empresas y del lado de las personas jurídicas 19.737, siendo las sociedades por acciones simplificada la figura más significativa con un total de 18.302 empresas.

Por sectores económicos, del total de empresas activas los de mayor participación se encuentran en:

- Comercio con 15.630 empresas.
- Servicios con 12.784 empresas
- Turismo con 8.584 empresas.
- Industria con 3.565 empresas.

- Construcción con 2.943 empresas.
- Otros con 1.446 empresas.

LIMITACIÓN TERRITORIAL DE LAS CONVOCATORIAS A MIPYMES

La limitación territorial de las convocatorias a Mipymes, se refiere no sólo a esa restricción que recae en la calidad del proponente, sino también sobre su domicilio. Es decir, mediante esta figura, las Entidades Estatales, los patrimonios autónomos constituidos por Entidades Estatales y los particulares que ejecuten recursos públicos, pueden realizar convocatorias limitadas a Mipymes que tengan domicilio en los departamentos o municipios en donde se va a ejecutar el contrato.

El artículo 12 de la Ley 1150 de 2007, modificado por el artículo 34 de la Ley 2069 de 2020 establece:

«Artículo 12. Promoción del desarrollo en la contratación pública. De conformidad con lo dispuesto en los artículos 13, 333 y 334 de la Constitución Política, el Gobierno Nacional definirá las condiciones y los montos de acuerdo con los compromisos internacionales vigentes, para que, en desarrollo de los Procesos de Contratación, las Entidades Estatales indistintamente de su régimen de contratación, los patrimonios autónomos constituidos por Entidades Estatales y los particulares que ejecuten recursos públicos, adopten en beneficio de las Mipyme, convocatorias limitadas a estas en las que, previo a la Resolución de apertura del proceso respectivo, se haya manifestado el interés de por lo menos dos (2) Mipyme.

Asimismo, el reglamento podrá establecer condiciones preferenciales en favor de la oferta de bienes y servicios producidos por las Mipyme, respetando los montos y las condiciones contenidas en los compromisos internacionales vigentes, cuando sean aplicables.

En todo caso, se deberá garantizar la satisfacción de las condiciones técnicas y económicas requeridas en el Proceso de Contratación.

De igual forma, en los pliegos de condiciones dispondrán, de mecanismos que fomenten en la ejecución de los contratos estatales la provisión de bienes y servicios por población en pobreza extrema, desplazados por la violencia, personas en proceso de reintegración o reincorporación y, sujetos de especial protección constitucional en las condiciones que señale el reglamento; siempre que se garanticen las condiciones de calidad y cumplimiento del objeto contractual.

PARÁGRAFO 1º. En los Procesos de Contratación que se desarrollen con base en el primer inciso, las entidades podrán realizar las convocatorias limitadas que beneficien a las Mipyme del ámbito municipal o departamental correspondiente al de la ejecución del contrato.

PARÁGRAFO 2º. Sin perjuicio de lo dispuesto en los artículos 5 y 6 de la Ley 1150 de 2007, para que las Mipymes puedan participar en las convocatorias a las que se refiere este artículo, deberán acreditar como mínimo un año de existencia, para lo cual deberán presentar el certificado expedido por la cámara de comercio o por la autoridad que sea competente para dicha acreditación.

PARÁGRAFO 3º. En la ejecución de los contratos a que se refiere el presente artículo, las entidades y los contratistas, deberán observar lo dispuesto en los artículos 90 a 95 de la Ley 418 de 1997 y las normas que la modifiquen, adicionen o subroguen.».

De acuerdo con lo anterior, Colombia Compra Eficiente publicó en su portal un documento elaborado conjuntamente con el Ministerio de Comercio Industria y Turismo – MINCIT, estableciendo el valor de los umbrales en la vigencia

2026, determinando el Umbral Pymes en la suma de \$ 511.708.497COP, equivalentes a \$125.000 US.

Bajo este entendido, teniendo en cuenta que el presupuesto oficial estimado del presente proceso de contratación no supera el Umbral Pymes, resulta ser susceptible de ser limitado a Mipymes

5. REQUISITOS FINANCIEROS

SECCIÓN M ACTIVIDADES PROFESIONALES, CIENTÍFICAS Y TÉCNICAS

Esta sección abarca las actividades profesionales, científicas y técnicas especializadas. Estas actividades requieren un alto nivel de capacitación y ponen a disposición de los usuarios conocimientos y aptitudes especializados.

DIVISIÓN 70 Actividades de administración empresarial; actividades de consultoría de gestión

Esta división comprende la prestación de asesoría y asistencia a empresas y otras organizaciones en temas de gestión empresarial, tales como la planeación estratégica y organizacional; planeación financiera y presupuestal; formulación de objetivos y políticas de comercialización; políticas, prácticas y planificación de recursos humanos; planeación de la producción. Abarca también la supervisión y gestión de otras unidades de la misma compañía o empresa, es decir, las actividades de oficinas principales.

Grupo 701 Clase 7010 Actividades de administración empresarial;

Esta clase incluye:

La supervisión y gestión de otras unidades de la misma compañía o empresa; la planificación estratégica u organizativa y la toma de decisiones; el control operativo y la gestión de las operaciones corrientes de las otras unidades. Comprende las actividades de:

- Sedes administrativas principales y/o centrales.
- Oficinas regionales.
- Oficinas subsidiarias de gestión.

Grupo 702 Clase 7020 Actividades de consultoría de gestión

Esta clase incluye:

- La prestación de asesoría, orientación y asistencia operacional a empresas y otras organizaciones sobre cuestiones de gestión, como la planificación estratégica y organizacional, la gestión estratégica de productos y servicios de diseño, y la gestión de innovación; temas de decisión de carácter financiero; objetivos y políticas de comercialización; planificación de la producción y de los controles; políticas, prácticas y planificación de recursos humanos.
- Los servicios que se prestan pueden abarcar asesoramiento, orientación y asistencia operativa a las empresas y a la administración pública en materia de:
 - Las relaciones públicas y comunicaciones.
 - Las actividades de lobby.
 - El diseño de métodos o procedimientos contables, programas de contabilidad de costos, procedimientos de control presupuestario.
 - La prestación de asesoramiento y ayuda a las empresas y las entidades públicas en materia de planificación, organización, dirección y control, información administrativa, etcétera.
- Las zonas francas, es decir, las unidades económicas que se dedican a la promoción, creación, desarrollo y administración del proceso de industrialización de bienes y la prestación de servicios destinados prioritariamente a los mercados externos.

RESUMEN ESTADÍSTICO DE ALGUNOS INDICADORES FINANCIEROS REPRESENTATIVOS DE LOS POSIBLES OFERENTES.

Dando cumplimiento a lo establecido en el artículo 2.2.1.1.5.3. Del decreto 1082 de 2015, se tomaron como datos fundamentales la información financiera, la cual a la fecha se encuentra vigente para la realización de los diferentes análisis financieros, que permitan establecer los parámetros aceptables sobre la capacidad organizacional de las entidades que deseen participar en el proceso de contratación.

LIQUIDEZ

Mide la capacidad que tienen las empresas para cancelar sus obligaciones a corto plazo. Permite establecer la facilidad o dificultad que tienen los proponentes para pagar sus pasivos corrientes con el producto de convertir a efectivo sus activos corrientes.

El objeto principal de este análisis es la capacidad de la empresa para cubrir sus obligaciones corrientes guardando un cierto margen de seguridad en previsión de alguna situación que ponga en riesgo la ejecución del futuro contrato. Entonces se puede decir que este indicador entre más alto se considera mejor.

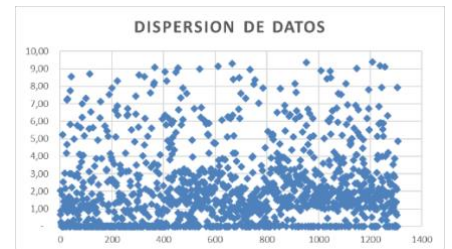
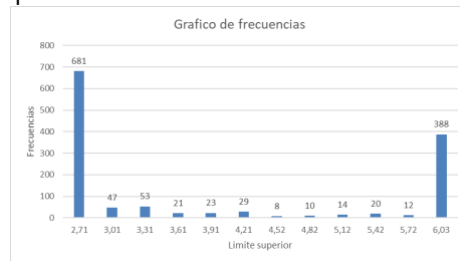

ENDEUDAMIENTO

Índice de Endeudamiento = Pasivo Total / Activo Total, el cual determina el grado de endeudamiento en la estructura de financiación (pasivos y patrimonio) del proponente. A mayor índice de endeudamiento, mayor es la probabilidad del proponente de no poder cumplir con sus pasivos.

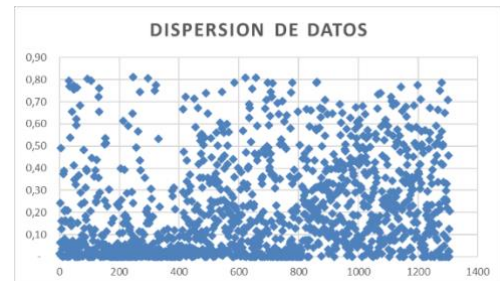
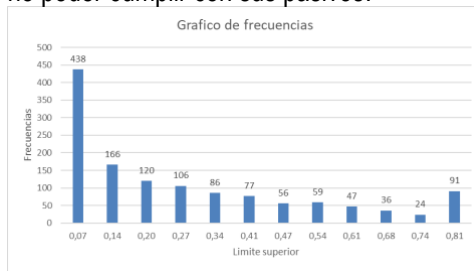

COBERTURA DE INTERESES

Razón de Cobertura de Intereses = Utilidad Operacional / Gastos de Intereses, el cual refleja la capacidad del proponente de cumplir con sus obligaciones financieras. A mayor cobertura de intereses, menor es la probabilidad de que el proponente incumpla sus obligaciones financieras.

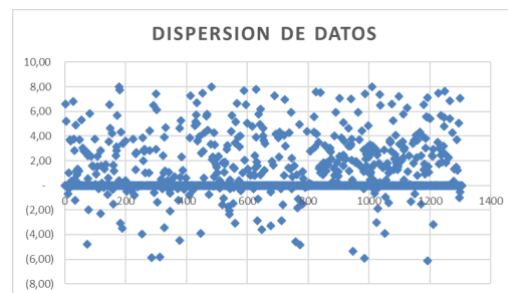

RENTABILIDAD SOBRE PATRIMONIO

Determina la rentabilidad del patrimonio del proponente, es decir, la capacidad de generación de utilidad operacional por cada peso invertido en el patrimonio. A mayor rentabilidad sobre el patrimonio, mayor es la rentabilidad de los accionistas y mejor la capacidad organizacional del proponente.

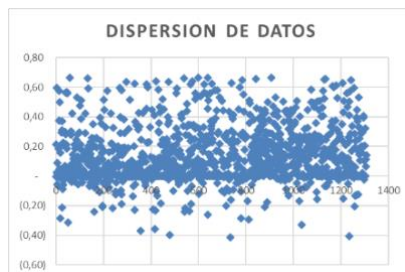
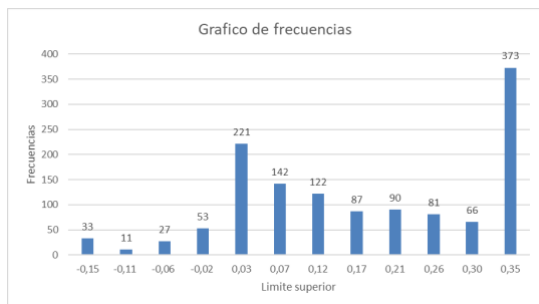

RENTABILIDAD SOBRE ACTIVOS

Determina la rentabilidad de los activos del proponente, es decir, la capacidad de generación de utilidad operacional por cada peso invertido en el activo. A mayor rentabilidad sobre activos, mayor es la rentabilidad del negocio y mejor la capacidad organizacional del proponente. Este indicador debe ser siempre menor o igual que el de rentabilidad sobre patrimonio.

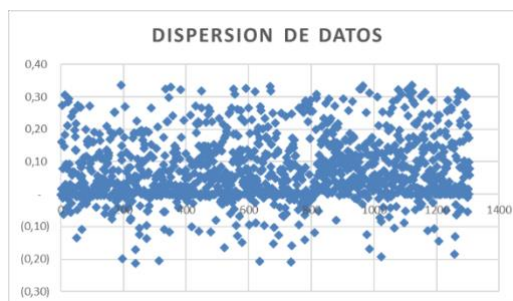
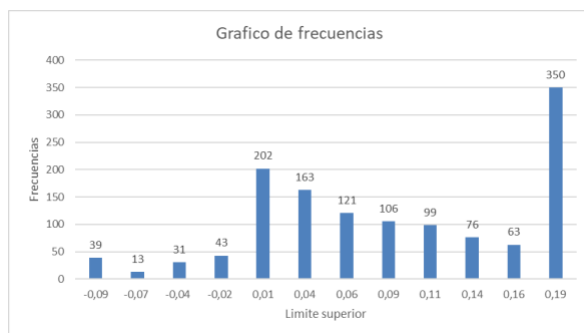

CAPACIDAD FINANCIERA Y ORGANIZACIONAL

La determinación de cada requisito habilitante debe estar enmarcada en el análisis y el concepto de lo que mide el indicador. Si el indicador representa una mayor probabilidad de Riesgo a medida que su valor es mayor, la Entidad Estatal debe fijar un valor máximo para el requisito habilitante. Si el indicador representa una menor probabilidad de Riesgo a medida que su valor es mayor, la Entidad Estatal debe fijar un mínimo.

Adicionalmente, los requisitos habilitantes exigidos deben guardar proporción con el objeto del contrato, su valor, complejidad, plazo, forma de pago y el Riesgo asociado al Proceso de Contratación.

Dada la información anterior, y teniendo en cuenta el análisis realizado, se recomiendan los siguientes indicadores financieros y organizacionales para la presente contratación:

Indicadores de capacidad financiera

- Para Mipyme y/o emprendimientos y empresas de mujeres.

El Proponente persona natural o jurídica que acredite la condición de Mipyme y/o emprendimiento y empresas de mujeres de conformidad con lo previsto en el artículo 2.2.1.13.2.2 del Decreto 1074 de 2015 y los artículos 2.2.1.2.4.2.4. y 2.2.1.2.4.2.14 del Decreto 1082 de 2015, o las normas que los modifiquen, sustituyan o complementen, acreditará los siguientes indicadores:

INDICADOR	FORMULA	MARGEN SOLICITADO
<i>Liquidez</i>	<i>Activo corriente sobre pasivo corriente</i>	<i>Mayor o igual a 1,11</i>
<i>Nivel de endeudamiento</i>	<i>Pasivo total sobre activo total</i>	<i>Menor o igual al 0,75</i>
<i>Razón de Cobertura de intereses.</i>	<i>Utilidad operacional dividida por los gastos de intereses</i>	<i>Mayor o Igual a 0</i>

- **Para los demás proponentes**

INDICADOR	FORMULA	MARGEN SOLICITADO
<i>Liquidez</i>	<i>Activo corriente sobre pasivo corriente</i>	<i>Mayor o igual a 1,21</i>
<i>Nivel de endeudamiento</i>	<i>Pasivo total sobre activo total</i>	<i>Menor o igual al 0,7</i>
<i>Razón de Cobertura de intereses.</i>	<i>Utilidad operacional dividida por los gastos de intereses</i>	<i>Mayor o Igual a 1</i>

Cuando la cuenta de gastos de intereses sea igual a cero (\$0), debido a que el proponente no tiene obligaciones financieras, ocasionando que la razón de cobertura de intereses resulte en indefinido o indeterminado, se considera que el proponente cumple con el indicador de Razón de Cobertura de Intereses.

Cuando el proponente cuente con un pasivo corriente igual a cero (\$0) por lo que el índice de liquidez resulta indefinido o indeterminado, se considera que este cumple con el Indicador de Liquidez.

Interpretación

- ✓ Indicador de liquidez: Es la capacidad financiera que tiene el proponente para cubrir las obligaciones a corto plazo con terceros, mediante la conversión en efectivo de sus bienes o derechos que son a corto plazo (Activo Corriente).
- ✓ Nivel de endeudamiento: Es el Porcentaje de obligaciones con terceros que tiene el proponente.
- ✓ Razón de Cobertura de Intereses: Es el número de veces que el proponente cuenta para cumplir con los gastos intereses.

Indicadores de capacidad organizacional

El proponente deberá acreditar una capacidad organizacional con el cumplimiento de los siguientes indicadores, los cuales miden el rendimiento de las inversiones y la eficiencia en el uso de activos del interesado, acorde al numeral 4 del artículo 2.2.1.1.1.5.3 del Decreto 1082 de 2015:

- **Para Mipyme y/o emprendimientos y empresas de mujeres.**

INDICADOR	FORMULA	MARGEN SOLICITADO
<i>Rentabilidad del Patrimonio (RP)</i>	<i>Utilidad Operacional / Patrimonio</i>	<i>Mayor o igual a 0</i>
<i>Rentabilidad del Activo (RA)</i>	<i>Utilidad Operacional / Activo Total</i>	<i>Mayor o igual a 0</i>

- **Para los demás proponentes**

INDICADOR	FORMULA	MARGEN SOLICITADO
<i>Rentabilidad del Patrimonio (RP)</i>	<i>Utilidad Operacional / Patrimonio</i>	<i>Mayor o igual a 0,04</i>
<i>Rentabilidad del Activo (RA)</i>	<i>Utilidad Operacional / Activo Total</i>	<i>Mayor o igual a 0,02</i>

Interpretación

- ✓ Rentabilidad del patrimonio: Es la capacidad de generación de utilidad por cada peso invertido en el patrimonio
- ✓ Rentabilidad del Activo: Es la capacidad de generación de utilidad por cada peso invertido en el activo.

En el pliego de condiciones del respectivo proceso de selección se establecerá la forma como deberán acreditar los proponentes los indicadores de capacidad financiera y organizacional.