



ALCALDÍA DE
Villa de Leyva

MUNICIPIO DE VILLA DE LEYVA – BOYACÁ

NIT. 891.801.268-7

MONUMENTO NACIONAL

SISTEMA INTEGRADO DE PLANEACIÓN Y GESTIÓN

APOYO	FORMATO	F-CP-32	Página 1 de 31
CONTRATACIÓN PÚBLICA		Versión 1	01/03/2025
ESTUDIOS PREVIOS Y ANÁLISIS DEL SECTOR			

ANÁLISIS DEL SECTOR

(Art. 2.2.1.1.1.6.1 Decreto 1082 de 2015)

El análisis del sector hace parte de la planeación del proceso contractual y materializa los principios de planeación, responsabilidad y transparencia consagrados en la Ley 80 de 1993.

El presente análisis del sector se realiza de conformidad con lo previsto en el Artículo 2.2.1.1.1.6.1 del decreto reglamentario 1082 de 2015 y la Guía de la Elaboración de Estudios del Sector de Colombia Compra Eficiente,

Modalidad de contratación: SELECCIÓN ABREVIADA

Objeto del contrato: “PRESTACIÓN DE SERVICIOS PARA EL IMPULSO DEL PLAN INSTITUCIONAL DE BIENESTAR, ESTÍMULOS, Y PLAN DE ACCIÓN DEL SISTEMA DE GESTIÓN SEGURIDAD Y SALUD EN EL TRABAJO A TRAVÉS DE ACTIVIDADES DE MEJORAMIENTO DEL CLIMA LABORAL, CULTURAL, SOCIAL, RECREACIONAL E INTERVENCIÓN Y PREVENCIÓN EN SALUD OCUPACIONAL, DEL PERSONAL VINCULADO CON EL MUNICIPIO DE VILLA DE LEYVA PARA LA VIGENCIA 2026”.

1. ASPECTOS GENERALES

Que, al municipio de Villa de Leyva como entidad político-administrativa, según el artículo 311 de la Constitución Política, le corresponde prestar los servicios públicos que determine la ley, construir las obras que demande el progreso local, ordenar el desarrollo de su territorio, promover la participación comunitaria, el mejoramiento social y cultural de sus habitantes y cumplir las demás funciones que le asignen la Constitución y las leyes.

El artículo 2 de la Constitución Política de Colombia señala: "Son fines esenciales del Estado: Servir a la comunidad, promover la prosperidad general y garantizar la efectividad de los principios, derechos y deberes consagrados en la Constitución. De conformidad con el artículo 209 de la Constitución Política de Colombia "La función administrativa está al servicio de los intereses generales y se desarrolla con fundamento en los principios de igualdad, moralidad, eficacia, economía, celeridad imparcialidad y publicidad, mediante la descentralización, la delegación y desconcentración de funciones"; Las autoridades administrativas deben coordinar sus actuaciones para el adecuado cumplimiento de los fines del Estado. La administración pública, en todos sus órdenes, tendrá un control interno que se ejercerá en los términos que señale la ley."

El artículo 315 numeral 3 de la Carta Política de Colombia autoriza a los alcaldes para “Dirigir la acción administrativa del municipio; asegurar el cumplimiento de las funciones y la prestación de los servicios a su cargo; representarlo judicial y extrajudicialmente; y nombrar y remover a los funcionarios bajo su dependencia y a los gerentes o directores de los establecimientos públicos y las empresas industriales o comerciales de carácter local, de acuerdo con las disposiciones pertinentes.”

Que es función de los alcaldes municipales de conformidad con la ley 136 de 1994, modificada por la ley 1551 de 2012, dirigir la acción administrativa del municipio; asegurar el cumplimiento de las funciones y de la prestación de los servicios a su cargo; representarlo judicial y extrajudicialmente, al igual que ordenar los gastos y celebrar los contratos y convenios municipales de acuerdo con el plan de desarrollo económico, social y con el presupuesto, observando las normas jurídicas aplicables, entre ellas el Estatuto de Contratación Estatal, Ley 80 de 1993, Ley 1150 de 2005, decreto 1082 de 2015, e igualmente ajustando sus actuaciones a los principios de transparencia, economía y responsabilidad y de conformidad con los postulados que rigen la función administrativa.

Que de acuerdo con la Ley 1551 de 2012, en su literal D, numeral 5, es competencia del alcalde ordenar los gastos y celebrar contratos y convenios municipales, en consonancia con el plan de desarrollo económico, social y el presupuestal.

De conformidad con lo consagrado en los numerales 7 y 12 del Art. 25 del Estatuto Contractual (Ley 80 de 1993), y el artículo 2.2.1.2.1.5.1 del Decreto 1082 de 2015, se elabora el presente



ALCALDÍA DE
Villa de Leyva

MUNICIPIO DE VILLA DE LEYVA – BOYACÁ

NIT. 891.801.268-7

MONUMENTO NACIONAL

SISTEMA INTEGRADO DE PLANEACIÓN Y GESTIÓN

APOYO	FORMATO	F-CP-32	Página 2 de 31
CONTRATACIÓN PÚBLICA		Versión 1	01/03/2025
ESTUDIOS PREVIOS Y ANÁLISIS DEL SECTOR			

documento de ESTUDIOS PREVIOS acompañado de los documentos necesarios, con el fin de adelantar el correspondiente proceso de selección.

Que dentro de los parámetros generales el Municipio de Villa de Leyva tiene como objetivos apoyar la función pública Municipal, mediante la utilización de los procesos legales y necesarios establecidos por la ley de contratación vigente, bajo los principios de equidad, oportunidad, transparencia, celeridad, economía y responsabilidad de manera que la contratación en el Municipio refleje total objetividad, honestidad, transparencia y pulcritud.

Que en busca del cumplimiento de los fines estatales, la continua y eficiente prestación de los servicios públicos y la efectividad de los derechos e intereses de la Administración municipal en cumplimiento de la Ley 80 de 1993, Ley 1150 de 2007 y el Decreto 1082 de 2015 y los objetivos de la contratación estatal buscan el cumplimiento de los fines estatales la continua y eficiente prestación de los servicios públicos y la efectividad de los derechos e intereses de los administrados que colaboran con ellas en la consecución de dichos fines.

2. DESCRIPCION DE LA NECESIDAD

Que los programas de Bienestar Social para los empleados del Estado que prestan sus servicios en los niveles nacional, departamental distrital y municipal son de creación legal, toda vez que forman parte del sistema de estímulos establecido por el Gobierno Nacional mediante el Decreto 1567 de 1998.

Dichos programas están dirigidos a elevar los niveles de eficiencia, satisfacción, desarrollo y bienestar de los empleados del Estado en el desempeño de su labor y contribuir así al cumplimiento efectivo de los resultados institucionales. En consecuencia, las Entidades públicas del Orden Nacional y Territorial, con autonomía administrativa, deben diseñar y poner en marcha sus respectivos programas de bienestar e incentivos armonizando las políticas generales y las necesidades particulares e institucionales.

En virtud de los procesos organizacionales que se reconocen en la Administración del Municipio de Villa de Leyva, la Gestión del Talento Humano se resalta por el funcionamiento de la Entidad, es por esto por lo que, desde la Secretaría General y Gestión Administrativa, se buscan promover espacios de Bienestar Social que fortalezcan las dinámicas internas por parte de los servidores públicos vinculados en cada una de las dependencias. Así mismo, el promover actividades se ha convertido en una necesidad institucional, en el reconocimiento y empoderamiento del sentir de los diferentes equipos de trabajo que conforman la Alcaldía Municipal.

El recurso humano es el insumo más importante en una organización debido a que con sus conocimientos ayudan al desarrollo y cumplimiento de los objetivos de la organización, la finalidad de este trabajo es diagnosticar algún tipo de deficiencia en el clima organizacional de la Alcaldía de Villa de Leyva, con el fin de intervenirlas y así mejorar la calidad en el trabajo, en la comunicación, y la atención al ciudadano y la aplicación de las normas que rigen la función pública.

Por ende, la Alcaldía Municipal de Villa de Leyva, como Entidad territorial está obligada en ofrecer a sus funcionarios un Plan de Bienestar e incentivos cuyo propósito es mejorar el nivel de satisfacción y generar un buen ambiente laboral para premiar y por ende lograr un cambio de actitud en los empleados de la entidad, la Secretaría General y Gestión Administrativa diseñó encuesta para analizar la información registrada y realizar un diagnóstico de ella.

Atendiendo el resultado de encuestas realizadas a los funcionarios, se ha podido evidenciar factores importantes que afectan al funcionario en su entorno laboral como se describe a continuación:

- Necesidad de actividades lúdicas culturales
- Incentivar la creatividad ligada del esparcimiento
- Recuperar los juegos tradicionales
- Actividades deportivas para incentivar el deporte, disminuir el sedentarismo
- Caminatas ecológicas
- Campañas ecológicas a nivel interior de la administración



APOYO	FORMATO	F-CP-32	Página 3 de 31
CONTRATACIÓN PÚBLICA		Versión 1	01/03/2025
ESTUDIOS PREVIOS Y ANÁLISIS DEL SECTOR			

- Espacios de integración y mejoramiento del clima laboral
- Promoción y prevención de la salud.

El presente estudio previo se enmarca en el parágrafo del artículo 36 de la ley 909 de 2004 el cual señala:

“Con el propósito de elevar los niveles de eficiencia, satisfacción y desarrollo de los empleados en el desempeño de su labor y de contribuir al cumplimiento efectivo de los resultados institucionales las entidades deben implementar programas de bienestar e incentivos. De acuerdo con las normas vigentes y las que desarrollen la presente ley.”

1.3. JUSTIFICACION

El municipio de Villa de Leyva busca promover programas de bienestar e incentivos. De acuerdo con las normas vigentes. El fortalecimiento del clima laboral y la prevención en salud mental del personal vinculado con el municipio de villa de Leyva, es decir que con el presente proceso contractual previos los requisitos y formalidades necesarias para la celebración de conformidad con las normas aquí establecidas y las demás concordantes, en la que se establece entre otros postulados que las autoridades deben coordinar sus actuaciones para el adecuado cumplimiento de los fines del Estado, en desarrollo de los principios necesarios para la escogencia de una entidad idónea para la ejecución de objeto contractual.

De conformidad con el artículo 20 del Decreto 1567 de 1998, los programas de bienestar social deben organizarse como procesos permanentes orientados a crear, mantener y mejorar las condiciones que favorezcan el desarrollo integral del empleado con fines al mejoramiento del desempeño laboral de los funcionarios, el mejoramiento de su nivel de vida, así como el de su familia, entendiéndolos no solo como prestadores de un servicio, sino como por excelencia en la consecución de los fines del estado; así mismo deben permitir elevar los niveles de satisfacción, eficacia, eficiencia, efectividad e identificación del empleado con el servicio de la entidad en la cual labora.

Así las cosas, uno de los componentes que incentiva el bienestar de los funcionarios es la recreación que debe actuar como instrumento de equilibrio para la vida del trabajador, propiciando el reconocimiento de sus capacidades de expresión, imaginación y creación conducentes a lograr su participación, comunicación e interacción en la búsqueda de una mayor socialización y desarrollo. Una cultura organizacional positiva propicia mayor motivación, compromiso y lealtad, elementos determinantes, para aumentar la productividad y mejorar los niveles de desempeño en la Entidad, da perspectivas a las actividades de Bienestar las cuales, deben estar encaminadas a reconocer el desempeño óptimo del funcionario, a satisfacer sus, necesidades sociales, recreativas; culturales y psicológicas tanto a nivel individual, como laboral y social.

El Bienestar de la persona, consiste en un equilibrio espiritual, físico, mental y de relaciones positivas con su entorno ecológico, social y laboral, por lo tanto la política de Bienestar Social debe responder a la satisfacción de las necesidades tanto de la Entidad como del servidor público dentro del contexto laboral, asumiendo los nuevos retos de los cambios organizacionales, políticos, culturales y haciendo partícipes a los funcionarios en la implementación de los planes, programas y proyectos, de tal manera que se combinen los fines de desarrollo de la Entidad y del Estado, con los fines de desarrollo personal. Se busca abarcar de manera eficiente y eficaz la satisfacción de las necesidades de la persona acorde con sus exigencias, en interacción permanente con su entorno social, cultural, laboral, familiar de los cuales espera contribución para el logro de su crecimiento personal, Todo lo anterior, contribuye al crecimiento humano, mejoramiento del clima laboral y de los niveles de productividad y prestación de los servicios a la comunidad, siendo coherente con la misión institucional y generando un mejor ambiente laboral; haciendo partícipes a los funcionarios de una cultura verdadera e integral con la ciudadanía, contribuyendo al éxito de la Administración. Se pretende dar cumplimiento a las disposiciones del Gobierno Nacional relacionadas con el que las Entidades Públicas, deben brindar un tratamiento preferencial a su recurso humano con calidad.

Según el Departamento Administrativo de la Función Pública – DAFP, las entidades del sector público deben elaborar el Programa de bienestar Social anual, de acuerdo a un diagnóstico previo aplicado a todos los servidores de la compañía, en el cual se exploren sus necesidades,



ALCALDÍA DE
Villa de Leyva

MUNICIPIO DE VILLA DE LEYVA – BOYACÁ

NIT. 891.801.268-7

MONUMENTO NACIONAL

SISTEMA INTEGRADO DE PLANEACIÓN Y GESTIÓN

APOYO	FORMATO	F-CP-32	Página 4 de 31
CONTRATACIÓN PÚBLICA		Versión 1	01/03/2025
ESTUDIOS PREVIOS Y ANÁLISIS DEL SECTOR			

expectativas. Este programa debe comprender: La Protección y Servicios Sociales y la Calidad de Vida Laboral.

La Protección y Servicios Sociales: Por medio de este componente se deben estructurar programas mediante los cuales se atiendan las necesidades de protección, ocio, identidad y aprendizaje del empleado y su familia, para mejorar sus niveles de salud, vivienda, recreación, cultura y educación.

Por otro lado, "La calidad de vida laboral: se refiere a la existencia de un ambiente que es percibido por el servidor público como satisfactorio y propicio para su bienestar y desarrollo; está constituida por condiciones laborales relevantes para la satisfacción de las necesidades básicas de los servidores públicos, la motivación y el rendimiento laboral, logrando así generar un impacto positivo en las entidades, tanto en términos de productividad como de relaciones interpersonales.

Que, en atención a lo anterior, el Municipio de Villa de Leyva, dentro del Plan de Bienestar e Incentivos tiene como objetivo: *Diseñar, estructurar, implementar y ejecutar un plan bienestar e incentivos que procuren mejorar las condiciones personales, laborales, familiares y sociales del servidor y/o funcionario Público de la Administración Municipal, y que garantice un ambiente favorable en el desarrollo de las actividades laborales a través del reconocimiento de incentivos pecuniarios y no pecuniarios para la presente vigencia 2026 contribuyendo a fortalecer el clima laboral de la entidad y a fomentar el desarrollo integral de cada servidor(a).*

Que en cumplimiento del Decreto 1567 de 1998, en su artículo 21 establece la finalidad del plan de Bienestar, incentivos y estímulos para los servidores públicos definiendo los fines así:

Finalidad de los Programas de Bienestar Social.

- Propiciar condiciones en el ambiente de trabajo que favorezcan el desarrollo de la creatividad, la identidad, la participación y la seguridad laboral de los empleados de la entidad, así como la eficacia, la eficiencia y la efectividad en su desempeño;
- Fomentar la aplicación de estrategias y procesos en el ámbito laboral que contribuyan al desarrollo del potencial personal de los empleados, a generar actitudes favorables frente al servicio público y al mejoramiento continuo de la organización para el ejercicio de su función social;
- Desarrollar valores organizacionales en función de una cultura de servicio público que privilegie la responsabilidad social y la ética administrativa, de tal forma que se genere el compromiso institucional y el sentido de pertenencia e identidad;
- Contribuir, a través de acciones participativas basadas en promoción y la prevención, a la construcción de un mejor nivel educativo, recreativo, habitacional y de salud de los empleados y de su grupo familiar;
- Procurar la calidad y la respuesta real de los programas y los servicios sociales que prestan los organismos especializados de protección y previsión social a los empleados y a su grupo familiar, y propender por el acceso efectivo a ellos y por el cumplimiento de las normas y los procedimientos relativos a la seguridad social y a la salud ocupacional.

Que el Decreto 1083 de 2015 en los artículos 2.2.10.1 y 2.2.10.2 señala:

ARTÍCULO 2.2.10.1 Programas de estímulos. Las entidades deberán organizar programas de estímulos con el fin de motivar el desempeño eficaz y el compromiso de sus empleados. Los estímulos se implementarán a través de programas de bienestar social.

ARTÍCULO 2.2.10.2 Beneficiarios. Las entidades públicas, en coordinación con los organismos de seguridad y previsión social, podrán ofrecer a todos los empleados y sus familias los programas de protección y servicios sociales que se relacionan a continuación:

1. Deportivos, recreativos y vacacionales.
2. Artísticos y culturales.
3. Promoción y prevención de la salud.
4. Capacitación informal en artes y artesanías u otras modalidades que conlleven la recreación y el bienestar del empleado y que puedan ser gestionadas en convenio con Cajas de Compensación u otros organismos que faciliten subsidios o ayudas económicas.



ALCALDÍA DE
Villa de Leyva

MUNICIPIO DE VILLA DE LEYVA – BOYACÁ

NIT. 891.801.268-7

MONUMENTO NACIONAL

SISTEMA INTEGRADO DE PLANEACIÓN Y GESTIÓN

APOYO	FORMATO	F-CP-32	Página 5 de 31
CONTRATACIÓN PÚBLICA		Versión 1	01/03/2025
ESTUDIOS PREVIOS Y ANÁLISIS DEL SECTOR			

- Promoción de programas de vivienda ofrecidos por el Fondo Nacional del Ahorro, los Fondos de Cesantías, las Cajas de Compensación Familiar u otras entidades des que hagan sus veces, facilitando los trámites, la información pertinente y presentando ante dichos organismos las necesidades de vivienda de los empleados.

Las actividades del Plan Institucional de Bienestar e incentivos que hace parte del presente estudio se encuentran previstas en el PLAN DE ACCIÓN INTEGRADO del Decreto 612 de 2018. Según actividades previas de indagación de necesidades, consolidación de acciones y socialización previa a los funcionarios de la planta de personal de la Entidad.

Conforme a lo anterior la Alcaldía Municipal de Villa de Leyva a través de la Secretaría General y de Gestión Administrativa, requiere la prestación de servicios para llevar a cabo las actividades enmarcadas en el plan de bienestar, estímulos e incentivos, previstas en PLAN DE ACCIÓN INTEGRADO lo cual redundará en la prestación de un servicio eficaz y eficiente.

Los funcionarios públicos de la planta de personal de la Administración Municipal que se verán beneficiados en las actividades de Bienestar social e incentivos del presente estudio corresponden a noventa y tres (93) servidores públicos.

Atendiendo lo ordenado por el Decreto 1072 del 2015 título IV capítulo VI, cuyo objeto define las directrices de obligatorio cumplimiento para implementar el Sistema de Gestión de la Seguridad y Salud en el Trabajo (SG-SST), entendiéndose que el SG-SST se debe desarrollar bajo un proceso lógico y por etapas basándose en la mejora continua con el propósito de anticipar, reconocer, evaluar y controlar los riesgos que puedan afectar la seguridad y la salud en el trabajo en una empresa. Razón por la cual en este estudio se analizan y establecen los requerimientos a cumplir en materia de Seguridad y Salud en el trabajo.

II. ¿A quiénes aplica?

La implementación aplica a los siguientes entes:

- Empleadores públicos y privados,
- Contratantes de personal bajo modalidad de contrato civil, comercial o administrativo,
- Organizaciones de economía solidaria y del sector cooperativo,
- Empresas de servicios temporales,
- Los anteriores deben tener cobertura sobre los trabajadores dependientes, contratistas, trabajadores, cooperados y los trabajadores en misión.

Las personas jurídicas o naturales deben garantizar la aplicación de las medidas de Seguridad y Salud en el Trabajo, el mejoramiento del comportamiento de los trabajadores, las condiciones y el medio ambiente laboral y el control eficaz de los peligros y riesgos en el lugar de trabajo; para ello se debe cumplir con las actividades propias del plan de acción del sistema de gestión seguridad y salud en el trabajo, que cubija a empleados y contratistas, por lo que el Municipio desarrollará actividades propias de seguridad y salud en el trabajo para todo el personal vinculado con la administración municipal.

Para el desarrollo del objeto contractual el municipio de Villa de Leyva cuenta con la disponibilidad presupuestal para el desarrollo de las actividades programadas por la Secretaría General y Gestión Administrativa en el marco del plan de bienestar e incentivos y las actividades de prevención y promoción plasmadas en el plan de acción del Sistema de gestión seguridad y salud en el trabajo, que redunden en la salud mental del personal vinculado con el municipio.

La administración municipal busca promover este tipo de actividades y eventos creando una dinamización volátil de la economía del municipio, dando espacios para que el personal que labora con el municipio, participen en estas actividades y sean beneficiados de los estímulos como funcionarios públicos, por lo cual es oportuno ya que en el medio existen empresas sociales y comerciales del estado que desarrollan actividades que aportan para la realización de dichos eventos, promoviendo actividades que fortalecen la idiosincrasia cultural, artística, deportiva y de salud mental que serán beneficiosas para el clima organizacional de los funcionarios y demás personal vinculado con el municipio de Villa de Leyva, estas coyunturas son de oportunidad para el municipio ya que se disminuirán gastos en la inversión de los eventos, con el apoyo de una



ALCALDÍA DE
Villa de Leyva

MUNICIPIO DE VILLA DE LEYVA – BOYACÁ

NIT. 891.801.268-7

MONUMENTO NACIONAL

SISTEMA INTEGRADO DE PLANEACIÓN Y GESTIÓN

APOYO	FORMATO	F-CP-32	Página 6 de 31
CONTRATACIÓN PÚBLICA		Versión 1	01/03/2025
ESTUDIOS PREVIOS Y ANÁLISIS DEL SECTOR			

empresa social y comercial del estado que garantizara el éxito de las diferentes actividades, realizándolas con oportunidad, calidad y eficiencia.

En atención al principio de economía establecido en la Ley 80 de 1993, el cual orienta a las entidades estatales a optimizar los recursos y procedimientos contractuales para alcanzar los fines del Estado de manera eficiente, eficaz y oportuna, resulta viable y jurídicamente procedente agrupar en un solo proceso de contratación la prestación de servicios para el impulso del Plan Institucional de Bienestar, Estímulos y del Plan de Acción del Sistema de Gestión de Seguridad y Salud en el Trabajo (SG-SST). Esto incluye actividades integrales dirigidas al mejoramiento del clima laboral, fortalecimiento cultural, social y recreativo, así como acciones de intervención y prevención en salud ocupacional, todas dirigidas al personal vinculado con el Municipio de Villa de Leyva durante la vigencia 2026. La unificación de estas actividades en un solo contrato permite una gestión coordinada, evita la dispersión de esfuerzos administrativos y presupuestales, y contribuye a lograr impactos más efectivos en el bienestar institucional, sin desbordar el objeto ni fraccionar de manera indebida la contratación pública.

Por lo anteriormente expuesto y ante la inexistencia del recurso humano y técnico en nuestra administración, se requiere contratar una persona jurídica y/o natural que desarrolle la **"AUNAR ESFUERZOS ECONOMICOS, TECNICOS Y HUMANOS PARA EL IMPULSO DEL PLAN INSTITUCIONAL DE BIENESTAR, ESTÍMULOS, Y PLAN DE ACCIÓN DEL SISTEMA DE GESTIÓN SEGURIDAD Y SALUD EN EL TRABAJO A TRAVÉS DE ACTIVIDADES DE MEJORAMIENTO DEL CLIMA LABORAL, CULTURAL, SOCIAL, RECREACIONAL E INTERVENCIÓN Y PREVENCIÓN EN SALUD OCUPACIONAL, DEL PERSONAL VINCULADO CON EL MUNICIPIO DE VILLA DE LEYVA PARA LA VIGENCIA 2026"**.

Por lo anterior se encuentran justificadas las razones que existen para que se dé la presente contratación, fundamentada en que (i) Es un deber constitucional y legal del municipio de Villa de Leyva, cumplir los lineamientos de la función administrativa, (ii) se han elaborado los estudios previos los cuales son necesarios para poder suplir la necesidad presente, el cual debe ejecutarse durante el año 2026, (iii) se requiere suplir la necesidad antes planteada, cuya responsabilidad exclusiva recae en la Administración Municipal y (iv) que con esta contratación se pretende agilizar los procesos gerenciales, misionales y de apoyo, con sus respectivos procedimientos institucionales del cual se desprende la satisfacción de las necesidades y expectativas de la comunidad para lograr los fines del estado.

2.1. Delimitación de sector

a. Criterios para la delimitación de sector

Los criterios utilizados para delimitar el sector objeto del estudio son:

A1. El objeto del proceso contractual y su posterior ubicación dentro de la desagregación de la actividad económica¹

A2. La identificación UNSPSC

A3. La codificación SIREM

A4. La localización del sector dentro de las actividades económicas de las cuantas nacionales.

Estos criterios fueron escogidos porque: son necesarios, como el caso del objeto del proceso contractual; consideran otros documentos de la etapa precontractual del proceso (códigos UNSPSC, estudios previos) lo que hacen más coherente e integra la contextualización de los requisitos habilitantes y de puntuación; utilizan los criterios de las clasificaciones estándar CIU para el caso del SIREM y de las cuentas nacionales para el caso de las actividades económicas.

¹ El objeto del proceso hace parte de una actividad económica que en las cuentas nacionales se presenta de forma agregada; un análisis más realista de dicha actividad lleva consigo una desagregación de dichas cuentas



ALCALDÍA DE
Villa de Leyva

MUNICIPIO DE VILLA DE LEYVA – BOYACÁ

NIT. 891.801.268-7

MONUMENTO NACIONAL

SISTEMA INTEGRADO DE PLANEACIÓN Y GESTIÓN

APOYO	FORMATO	F-CP-32	Página 7 de 31
CONTRATACIÓN PÚBLICA		Versión 1	01/03/2025
ESTUDIOS PREVIOS Y ANÁLISIS DEL SECTOR			

b. Sector delimitado.

El sector de la economía que comprende las empresas (personas naturales y jurídicas) que venden productos de las categorías de los niveles UNSPSC siguientes:

Código Segmento	Nombre Segmento	Código Familia	Nombre Familia	Código Clase	Nombre Clase
80000000	Servicios de Gestión, Servicios Profesionales de Empresa y Servicios Administrativos	80110000	Servicios de recursos humanos	80111600	Servicios de personal temporal
80000000	Servicios de Gestión, Servicios Profesionales de Empresa y Servicios Administrativos	80140000	Comercialización y distribución	80141600	Actividades de ventas y promoción de negocios
90000000	Servicios de Viajes, Alimentación, Alojamiento y Entretenimiento	90100000	Restaurantes y catering (servicios de comidas y bebidas)	90101600	Servicios de banquetes y catering
93000000	Servicios Políticos y de Asuntos Cívicos	93140000	Servicios comunitarios y sociales	93141500	Desarrollo y servicios sociales

Conforme a lo anterior, existen segmentos relacionados con el objeto del proceso contractual: el segmento 80111600 - Servicios de personal temporal, 80141600 - Actividades de ventas y promoción de negocios, 90101600 - Servicios de banquetes y catering y 93141500 - Desarrollo y servicios sociales.

Respecto a esta clasificación UNSPSC, se sugiere utilizarla para la exigencia de los requisitos habilitantes de experiencia conforme a las directrices de la Circular Única de Colombia Compra Eficiente teniendo en cuenta los siguientes lineamientos:

La clasificación del proponente no es un requisito habilitante sino un mecanismo para establecer un lenguaje común entre los participantes del Sistema de Compra Pública. En consecuencia, las Entidades Estatales no pueden excluir a un proponente que ha acreditado los requisitos habilitantes exigidos en un Proceso de Contratación por no estar inscrito en el RUP con el código de los bienes, obras o servicios del objeto de tal Proceso de Contratación.

La experiencia es un requisito habilitante. Los proponentes deben inscribir en el RUP su experiencia usando los códigos del Clasificador de Bienes y Servicios. Por su parte las Entidades Estatales al establecer el requisito habilitante de experiencia deben incluir los códigos específicos del objeto a contratar o el de bienes, obras o servicios afines al Proceso de Contratación respecto de los cuales los proponentes deben acreditar su experiencia.

Por otro lado, el sector a estudiar comprende los oferentes, personas naturales y jurídicas que se dedican a las actividades relacionadas en la clasificación, de la superintendencia de sociedades, como a continuación se indica:

División	Grupo	Clase	Descripción
SECCIÓN R	ACTIVIDADES ARTÍSTICAS, DE ENTRETENIMIENTO Y RECREACIÓN		
93			Actividades deportivas y actividades recreativas y de esparcimiento
	932		Otras actividades recreativas y de esparcimiento
		9329	Otras actividades recreativas y de esparcimiento n.c.p.



ALCALDÍA DE
Villa de Leyva

MUNICIPIO DE VILLA DE LEYVA – BOYACÁ

NIT. 891.801.268-7

MONUMENTO NACIONAL

SISTEMA INTEGRADO DE PLANEACIÓN Y GESTIÓN

APOYO	FORMATO	F-CP-32	Página 8 de 31
CONTRATACIÓN PÚBLICA		Versión 1	01/03/2025
ESTUDIOS PREVIOS Y ANÁLISIS DEL SECTOR			

Las actividades objeto de análisis financiero para el presente proceso contractual corresponde codificación 9329 - Otras actividades recreativas y de esparcimiento n.c.p.

2.2. CONTEXTO ECONOMICO

Según el Banco de la República, la actividad económica del país se divide por sectores económicos. Cada uno de ellos hace parte de una actividad económica cuyos elementos o productos tienen características en común y se diferencian de otras agrupaciones. Su división se realiza de acuerdo con los procesos de producción, es decir de acuerdo al servicio que realicen o al producto que comercialicen.

La división economía clásica se estructura así:

- 1) Sector primario.
- 2) Sector secundario.
- 3) **Sector terciario.**

De esta forma se determinan los siguientes sectores:

Sector primario o agropecuario. Es el sector que obtiene el producto de sus actividades directamente de la naturaleza, sin ningún proceso de transformación. Dentro de este sector se encuentran la agricultura, la ganadería, la silvicultura, la caza y la pesca. No se incluyen dentro de este sector a la minería y a la extracción de petróleo, las cuales se consideran parte del sector industrial.

Sector secundario o industrial. Comprende todas las actividades económicas de un país relacionadas con la transformación industrial de los alimentos y otros tipos de bienes o mercancías, las cuales se utilizan como base para la fabricación de nuevos productos. Se divide en dos subsectores industrial extractivo e industrial de transformación:

- 1) Industrial extractivo: extracción minera y de petróleo.
- 2) Industrial de transformación: envasado de legumbres y frutas, embotellado de refrescos, fabricación de abonos y fertilizantes, vehículos, cementos, aparatos electrodomésticos, etc.

Sector terciario o de servicios. Incluye todas aquellas actividades que no producen una mercancía en sí, pero que son necesarias para el funcionamiento de la economía. Como ejemplos de ello tenemos el comercio, los restaurantes, los hoteles, el transporte, los servicios financieros, las comunicaciones, los servicios de educación, los servicios profesionales, el Gobierno, etc.

Es indispensable aclarar que los dos primeros sectores producen bienes tangibles, por lo cual son considerados como sectores productivos. El tercer sector se considera no productivo, puesto que no produce bienes tangibles pero, sin embargo, contribuye a la formación del ingreso y producto nacional.

Aunque los sectores anteriormente indicados son aquellos que la teoría económica menciona como sectores de la economía, es común que las actividades económicas se diferencien aún más dependiendo de su especialización.

Lo anterior da origen a los siguientes sectores económicos, los cuales son:

- 1) Sector agropecuario: Corresponde al sector primario mencionado anteriormente.
- 2) **Sector de servicios: Corresponde al sector terciario mencionado anteriormente.**
- 3) Sector industrial: Corresponde al sector secundario mencionado anteriormente.
- 4) Sector de transporte: Hace parte del sector terciario, e incluye transporte de carga, servicio de transporte público, transporte terrestre, aéreo, marítimo, etc.
- 5) Sector de comercio: Hace parte del sector terciario de la economía, e incluye comercio al por mayor, minorista, centros comerciales, cámaras de comercio, San Andresitos, plazas de mercado y, en general, a todos aquellos que se relacionan con la actividad de comercio de diversos productos a nivel nacional o internacional.



ALCALDÍA DE
Villa de Leyva

MUNICIPIO DE VILLA DE LEYVA – BOYACÁ

NIT. 891.801.268-7

MONUMENTO NACIONAL

SISTEMA INTEGRADO DE PLANEACIÓN Y GESTIÓN

APOYO	FORMATO	F-CP-32	Página 9 de 31
CONTRATACIÓN PÚBLICA		Versión 1	01/03/2025
ESTUDIOS PREVIOS Y ANÁLISIS DEL SECTOR			

- 6) Sector financiero: En este sector se incluyen todas aquellas organizaciones relacionadas con actividades bancarias y financieras, aseguradoras, fondos de pensiones y cesantías, fiduciarias, etc.
- 7) Sector de la construcción: En este sector se incluyen las empresas y organizaciones relacionadas con la construcción, al igual que los arquitectos e ingenieros, las empresas productoras de materiales para la construcción, etc.
- 8) Sector minero y energético: Se incluyen en él todas las empresas que se relacionan con la actividad minera y energética de cualquier tipo (extracción de carbón, esmeraldas, gas y petróleo; empresas generadoras de energía; etc.).
- 9) Sector solidario: En este sector se incluyen las cooperativas, las cajas de compensación familiar, las empresas solidarias de salud, entre otras.
- 10) Sector de comunicaciones: En este sector se incluyen todas las empresas y organizaciones relacionadas con los medios de comunicación como (telefonía fija y celular, empresas de publicidad, periódicos, editoriales, etc.).

Productos Incluidos Dentro del Sector.

Con base en los componentes que conforman el proyecto a ejecutar y teniendo en cuenta la “*Clasificación industrial Internacional Uniforme de todas las Actividades Económicas*” se contemplan la siguiente identificación de actividades económicas según clases CIIU:

9329 Otras actividades recreativas y de esparcimiento n.c.p.

- Las actividades de parques recreativos y playas, incluido el alquiler de casetas, taquillas, hamacas, entre otros.
- Las actividades de gestión de transporte recreativo.
- Las operaciones de instalaciones recreativas de transporte; por ejemplo, puertos deportivos.
- El funcionamiento de centros de esquí.
- El alquiler de equipo de esparcimiento y recreo como parte integral de los servicios de entretenimiento.
- El funcionamiento de ferias y exposiciones de naturaleza recreativa.
- El funcionamiento de discotecas y pistas de baile, en donde el expendio de bebidas alcohólicas no constituye el ingreso principal.
- La operación (explotación) de juegos operados con monedas.
- Otras actividades recreativas y de entretenimiento (excepto los parques de atracciones y parques temáticos) no clasificadas en otra parte.
- Las actividades de productores o empresarios de espectáculos en vivo, distintos de los artísticos o deportivos.

El análisis del sector debe cubrir tres áreas:

- A. Aspectos generales
- B. Estudio de la oferta
- C. Estudio de la demanda

En ese orden de ideas, se procede a realizar el mencionado análisis para la contratación que se pretende celebrar:

A. ASPECTOS GENERALES



ALCALDÍA DE
Villa de Leyva

MUNICIPIO DE VILLA DE LEYVA – BOYACÁ

NIT. 891.801.268-7

MONUMENTO NACIONAL

SISTEMA INTEGRADO DE PLANEACIÓN Y GESTIÓN

APOYO	FORMATO	F-CP-32	Página 10 de 31
CONTRATACIÓN PÚBLICA		Versión 1	01/03/2025
ESTUDIOS PREVIOS Y ANÁLISIS DEL SECTOR			

COMPORTAMIENTO DEL SECTOR

Comportamiento del Producto Interno Bruto (PIB)

En el cuarto trimestre de 2025^{pr}, el Producto Interno Bruto crece 2,6% en el año 2025^{pr} respecto al año 2024^p.

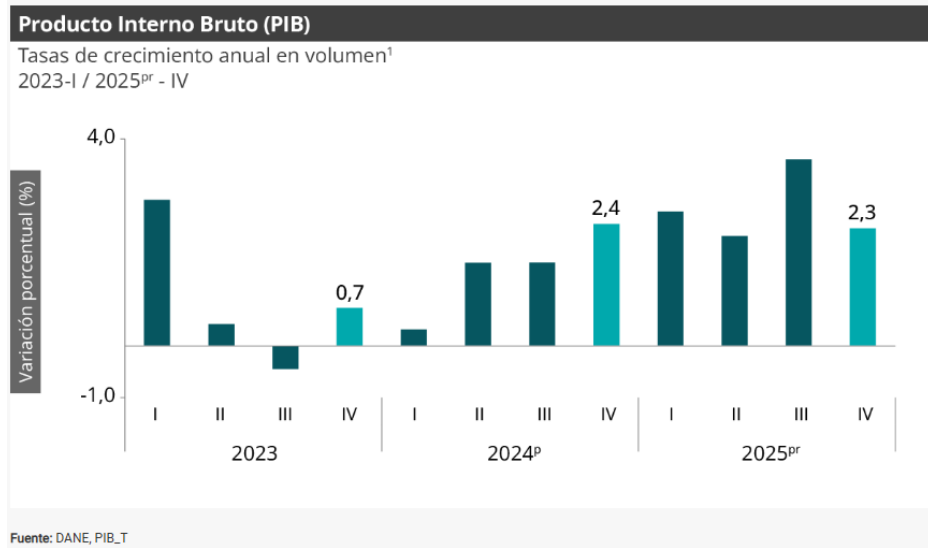

Las actividades económicas que más contribuyen a la dinámica del valor agregado son:

- Comercio al por mayor y al por menor; reparación de vehículos automotores y motocicletas; Transporte y almacenamiento; Alojamiento y servicios de comida crece 4,6% (contribuye 0,9 puntos porcentuales a la variación anual).
- Administración pública y defensa; planes de seguridad social de afiliación obligatoria; Educación; Actividades de atención de la salud humana y de servicios sociales crece 4,5% (contribuye 0,8 puntos porcentuales a la variación anual).
- Actividades artísticas, de entretenimiento y recreación y otras actividades de servicios; Actividades de los hogares individuales en calidad de empleadores; actividades no diferenciadas de los hogares individuales como productores de bienes y servicios para uso propio crece 9,9% (contribuye 0,4 puntos porcentuales a la variación anual).

En el cuarto trimestre de 2025^{pr}, el Producto Interno Bruto en su serie original, crece 2,3% respecto al mismo periodo de 2024^p. Las actividades económicas que más contribuyen a la dinámica del valor agregado son:

- Administración pública y defensa; planes de seguridad social de afiliación obligatoria; Educación; Actividades de atención de la salud humana y de servicios sociales crece 4,8% (contribuye 0,9 puntos porcentuales a la variación anual).
- Comercio al por mayor y al por menor; reparación de vehículos automotores y motocicletas; Transporte y almacenamiento; Alojamiento y servicios de comida crece 3,4% (contribuye 0,7 puntos porcentuales a la variación anual).
- Actividades artísticas, de entretenimiento y recreación y otras actividades de servicios; Actividades de los hogares individuales en calidad de empleadores; actividades no diferenciadas de los hogares individuales como productores de bienes y servicios para uso propio crece 11,5% (contribuye 0,5 puntos porcentuales a la variación anual).

Respecto al trimestre inmediatamente anterior, el Producto Interno Bruto en su serie ajustada por efecto estacional y calendario crece 0,1%. Cuando se observa el comportamiento de las actividades económicas relacionadas:



APOYO	FORMATO	F-CP-32	Página 11 de 31
CONTRATACIÓN PÚBLICA		Versión 1	01/03/2025
ESTUDIOS PREVIOS Y ANÁLISIS DEL SECTOR			

- Actividades artísticas, de entretenimiento y recreación y otras actividades de servicios; Actividades de los hogares individuales en calidad de empleadores; actividades no diferenciadas de los hogares individuales como productores de bienes y servicios para uso propio crece 4,6%.
- Comercio al por mayor y al por menor; reparación de vehículos automotores y motocicletas; Transporte y almacenamiento; Alojamiento y servicios de comida crece 1,6%.
- Explotación de minas y canteras crece 1,2%.

Comportamiento económico de la rama de interés - Actividades artísticas, de entretenimiento y recreación y otras actividades de servicios

Para analizar un análisis de precios de mercado de los bienes a contratar, se analiza el comportamiento económico de la rama de interés para la vigencia, dinámica que se explica en la siguiente figura:

Tabla 13. Actividades artísticas, de entretenimiento y recreación y otras actividades de servicios¹
Tasas de crecimiento en volumen²
Cuarto trimestre 2025^{pr}

Actividad económica	Tasas de crecimiento (%)		
	Serie original		Serie ajustada por efecto estacional y calendario
	Año total	Anual	Trimestral
	2025 ^{pr} / 2024 ^p	2025 ^{pr} -IV / 2024 ^p -IV	2025 ^{pr} -IV / 2025 ^{pr} -III
Actividades artísticas, de entretenimiento y recreación y otras actividades de servicios	11,5	14,0	5,5
Actividades de los hogares individuales en calidad de empleadores ³	1,6	-1,7	1,2
Actividades artísticas, de entretenimiento y recreación y otras actividades¹	9,9	11,5	4,6

Fuente: DANE, PIB_T

Para el año 2025pr, el valor agregado de las actividades artísticas, de entretenimiento y recreación y otras actividades de servicios; actividades de los hogares individuales en calidad de empleadores; actividades no diferenciadas de los hogares individuales como productores de bienes y servicios para uso propio crece 9,9%, respecto al año 2024p . Esta dinámica se explica por los siguientes comportamientos (ver tabla 13):

- Actividades artísticas, de entretenimiento y recreación y otras actividades de servicios crece 11,5%.
- Actividades de los hogares individuales en calidad de empleadores; actividades no diferenciadas de los hogares individuales como productores de bienes y servicios para uso propio crece 1,6%.

En el cuarto trimestre de 2025pr, el valor agregado de las actividades artísticas, de entretenimiento y recreación y otras actividades de servicios; actividades de los hogares individuales en calidad de empleadores; actividades no diferenciadas de los hogares individuales como productores de bienes y servicios para uso propio crece 11,5% en su serie original, respecto al mismo periodo de 2024p . Esta dinámica se explica por los siguientes comportamientos (ver tabla 13):

- Actividades artísticas, de entretenimiento y recreación y otras actividades de servicios crece 14,0%.
- Actividades de los hogares individuales en calidad de empleadores; actividades no diferenciadas de los hogares individuales como productores de bienes y servicios para uso propio decrece 1,7%.

Respecto al trimestre inmediatamente anterior en su serie ajustada por efecto estacional y calendario, el valor agregado de las actividades artísticas, de entretenimiento y recreación y otras



ALCALDÍA DE
Villa de Leyva

MUNICIPIO DE VILLA DE LEYVA – BOYACÁ

NIT. 891.801.268-7

MONUMENTO NACIONAL

SISTEMA INTEGRADO DE PLANEACIÓN Y GESTIÓN

APOYO	FORMATO	F-CP-32	Página 12 de 31
CONTRATACIÓN PÚBLICA		Versión 1	01/03/2025
ESTUDIOS PREVIOS Y ANÁLISIS DEL SECTOR			

actividades de servicios; actividades de los hogares individuales en calidad de empleadores; actividades no diferenciadas de los hogares individuales como productores de bienes y servicios para uso propio crece en 4,6%, cuando se observa el comportamiento de las actividades económicas relacionadas:

- Actividades artísticas, de entretenimiento y recreación y otras actividades de servicios crece 5,5%.
- Actividades de los hogares individuales en calidad de empleadores; actividades no diferenciadas de los hogares individuales como productores de bienes y servicios para uso propio crece 1,2%

Comportamientos del Índice de Precios al Consumidor IPC.

Índice de Precios al Consumidor (IPC)

Variación mensual, año corrido y anual

Total nacional

2025 - 2026 (febrero)

IPC	Febrero					
	Variación mensual		Variación año corrido		Variación anual	
	2025	2026	2025	2026	2025	2026
IPC total	1,14	1,08	2,08	2,27	5,28	5,29

Fuente: DANE, IPC

En febrero de 2026 la variación mensual del IPC fue 1,08%, la variación año corrido fue 2,27% y la anual 5,29%.

En febrero de 2026 la variación anual del IPC fue 5,29%, es decir, 0,01 puntos porcentuales mayor que la reportada en el mismo periodo del año anterior, cuando fue de 5,28%.

El comportamiento mensual del IPC total en febrero de 2026 (1,08%) se explicó principalmente por la variación mensual de las divisiones Alimentos y bebidas no alcohólicas y Educación. Las mayores variaciones se presentaron en las divisiones Educación (5,64%) y Restaurantes y hoteles (1,38%).

Variación mensual del Índice de Precios al Consumidor (IPC) Por Divisiones 2026 (febrero)

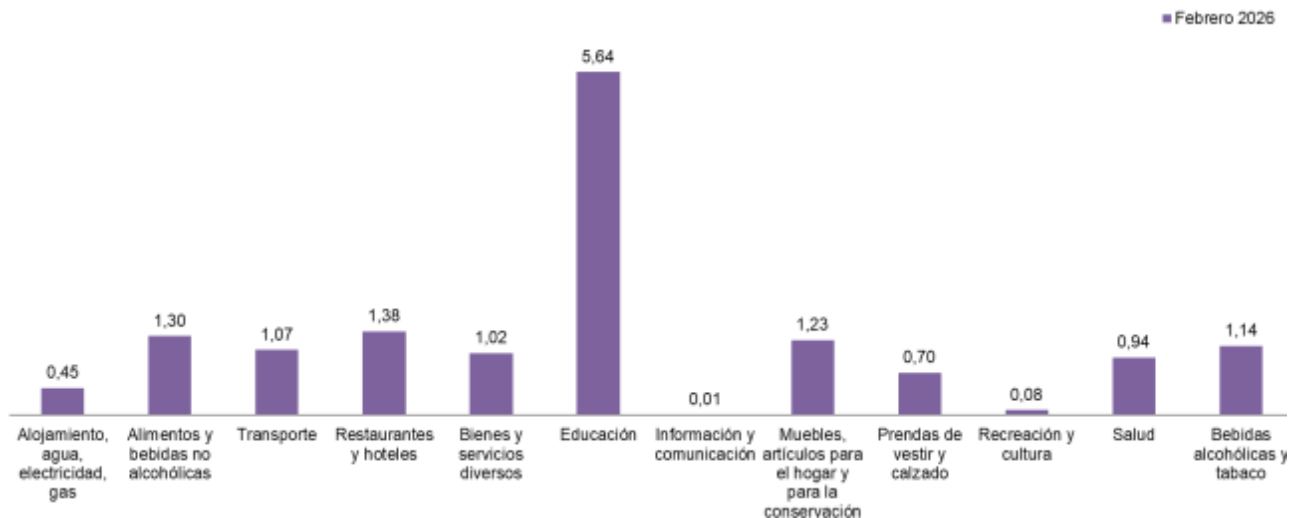



ALCALDÍA DE
Villa de Leyva

MUNICIPIO DE VILLA DE LEYVA – BOYACÁ

NIT. 891.801.268-7

MONUMENTO NACIONAL

SISTEMA INTEGRADO DE PLANEACIÓN Y GESTIÓN

APOYO	FORMATO	F-CP-32	Página 13 de 31
CONTRATACIÓN PÚBLICA		Versión 1	01/03/2025
ESTUDIOS PREVIOS Y ANÁLISIS DEL SECTOR			

En febrero de 2026 la variación mensual del IPC fue 1,08%, frente a enero de 2026. La división Educación registró una variación mensual de 5,64%, siendo esta la mayor variación mensual. En febrero de 2026 los mayores incrementos de precio se registraron en las subclases: otros gastos en educación superior (6,54%), educación secundaria (6,01%) y educación preescolar y básica primaria (6,01%). Los menores incrementos de precio se reportaron en las subclases: inscripciones y matrículas en postgrados (1,91%), cursos de educación no formal (5,22%) y diplomados, educación continuada, preicfes, preuniversitarios (5,46%).

La división Restaurantes y hoteles registró una variación mensual de 1,38%, siendo esta la segunda mayor variación mensual. En febrero de 2026 los mayores incrementos de precio se registraron en las subclases: pago por alimentación en comedores (4,69%), bebidas calientes: tinto, café con leche, chocolate, té, bebida achocolatada caliente, leche, agua de panela, agua aromática, avena caliente y similares para consumo inmediato (1,99%) y comidas preparadas fuera del hogar para consumo inmediato (1,77%). Los menores incrementos de precio se reportaron en las subclases: servicios de alojamiento en hoteles, pensiones, posadas, hostales y moteles (0,76%), comidas en establecimientos de servicio a la mesa y autoservicio (1,19%) y gastos en discotecas, bares, griles, tabernas, fondas y tiendas dentro y al aire libre (1,52%).

La división Información y comunicación registró una variación mensual de 0,01%, siendo esta la menor variación mensual. En febrero de 2026 el mayor incremento de precio se registró en la subclase: equipos de telefonía móvil, similares y reparación (0,17%).

La división Recreación y cultura registró una variación mensual de 0,08%, siendo esta la segunda menor variación mensual. En febrero de 2026 los mayores incrementos de precio se registraron en las subclases: libros de texto: textos guías para clase (3,72%), servicios recreativos (2,85%) y servicios prestados por escenarios deportivos (2,77%). Las mayores disminuciones de precio se reportaron en las subclases: cines y teatros (-4,66%), juegos y juguetes infantiles (-2,70%) y paquetes turísticos completos (-0,51%).

En febrero de 2026 las mayores contribuciones a la variación mensual en las doce divisiones del IPC Total se registraron en las siguientes subclases: transporte urbano con 0,19 puntos porcentuales, comidas en establecimientos de servicio a la mesa y autoservicio con 0,09 puntos porcentuales y educación preescolar y básica primaria con 0,09 puntos porcentuales. Las subclases con las menores contribuciones fueron: combustibles para vehículos con -0,09 puntos porcentuales, electricidad con -0,04 puntos porcentuales y cines y teatros con -0,01 puntos porcentuales.

REGULATORIO

Regulación aplicable al proceso de selección y a la tipología contractual

Artículo 2°. De las modalidades de selección. La escogencia del contratista se efectuará con arreglo a las modalidades de selección de licitación pública, selección abreviada, concurso de méritos y contratación directa, con base en las siguientes reglas: (...)

2. La Selección abreviada corresponde a la modalidad de selección objetiva prevista para aquellos casos en que por las características del objeto a contratar, las circunstancias de la contratación o la cuantía o destinación del bien, obra o servicio, puedan adelantarse procesos simplificados para garantizar la eficiencia de la gestión contractual. El Gobierno Nacional reglamentará la materia.

Serán causales de selección abreviada las siguientes:

a) *La adquisición o suministro de bienes y servicios de características técnicas uniformes y de común utilización por parte de las entidades, que corresponden a aquellos que poseen las mismas especificaciones técnicas, con independencia de su diseño o de sus características descriptivas, y comparten patrones de desempeño y calidad objetivamente definidos.*



ALCALDÍA DE
Villa de Leyva

MUNICIPIO DE VILLA DE LEYVA – BOYACÁ

NIT. 891.801.268-7

MONUMENTO NACIONAL

SISTEMA INTEGRADO DE PLANEACIÓN Y GESTIÓN

APOYO	FORMATO	F-CP-32	Página 14 de 31
CONTRATACIÓN PÚBLICA		Versión 1	01/03/2025
ESTUDIOS PREVIOS Y ANÁLISIS DEL SECTOR			

Para la adquisición de estos bienes y servicios las entidades deberán, siempre que el reglamento así lo señale, hacer uso de procedimientos de subasta inversa o de instrumentos de compra por catálogo derivados de la celebración de acuerdos marco de precios o de procedimientos de adquisición en bolsas de productos; (...)

Parágrafo 2°. El procedimiento aplicable para la ejecución de cada una de las causales a que se refiere el numeral 2° del presente artículo, deberá observar los principios de transparencia, economía, responsabilidad y las siguientes reglas: 1. Se dará publicidad a todos los procedimientos y actos. (...) 3. Sin excepción, las ofertas presentadas dentro de cada uno de los procesos de selección, deberán ser evaluadas de manera objetiva, aplicando en forma exclusiva las reglas contenidas en los pliegos de condiciones o sus equivalentes. Para la selección a la que se refiere el literal a) del numeral 2° del presente artículo, no serán aplicables los artículos 2° y 3° de la Ley 816 de 2003.

Parágrafo 3°. El Gobierno Nacional tendrá la facultad de estandarizar las condiciones generales de los pliegos de condiciones y los contratos de las entidades estatales, cuando se trate de la adquisición o suministro de bienes y servicios de características técnicas uniformes y de común utilización por parte de las entidades. (...)

Parágrafo 5° Modificado por el artículo 41 de la Ley 1955 de 2019 Los acuerdos marco de precios a que se refiere el inciso 2 del literal a) del numeral 2 del presente artículo, permitirán fijar las condiciones de oferta para la adquisición o suministro de bienes y servicios de características técnicas uniformes y de común utilización a las entidades estatales durante un período de tiempo determinado, en la forma, plazo y condiciones de entrega, calidad y garantía establecidas en el acuerdo.

La selección de proveedores como consecuencia de la realización de un acuerdo marco de precios, le dará a las entidades estatales que suscriban el acuerdo, la posibilidad que mediante órdenes de compra directa, adquieran los bienes y servicios ofrecidos.

En consecuencia, entre cada una de las entidades que formulen órdenes directas de compra y el respectivo proveedor, se constituirá un contrato en los términos y condiciones previstos en el respectivo acuerdo.

El Gobierno nacional señalará la entidad o entidades que tendrán a su cargo el diseño, organización y celebración de los acuerdos marco de precios. El reglamento establecerá las condiciones bajo las cuales el uso de acuerdos marco de precios, se hará obligatorio para todas las entidades sometidas al Estatuto General de Contratación de la Administración Pública.

Los Organismos Autónomos, las Ramas Legislativa y Judicial y las entidades territoriales en ausencia de un acuerdo marco de precios diseñado por la entidad que señale el Gobierno nacional, podrán diseñar, organizar y celebrar acuerdos marco de precios propios. (...)

En atención a que el presupuesto oficial previsto para el presente proceso de selección, no sobrepasa la menor cuantía de la Entidad, por lo cual se adelantara por las normas prevista y demás que las modifiquen sustituyan y adicione la materia

De igual forma el proceso se sustenta en el siguiente marco normativo:

1. Constitución política de Colombia
2. Ley 80 de 1993 "Por la cual se expide el Estatuto de la Contratación de la Administración Pública"



APOYO	FORMATO	F-CP-32	Página 15 de 31
CONTRATACIÓN PÚBLICA		Versión 1	01/03/2025
ESTUDIOS PREVIOS Y ANÁLISIS DEL SECTOR			

3. Ley 1150 de 2007 “Por la cual se introducen medidas para la eficiencia y la transparencia en la Ley 80 de 1993 y se dictan otras disposiciones generales sobre la contratación con Recursos Públicos.
4. Ley 1474 de 2011 Estatuto Anticorrupción
5. Ley 1437 de 2011 Por la cual se expide el Código de Procedimiento Administrativo y de lo Contencioso Administrativo.
6. Decreto 019 de 2012
7. Decreto 1082 de 2015 “Por medio del cual se expide el Decreto Único Reglamentario del sector administrativo de Planeación Nacional”
8. Ley 1882 de 2018 “Por La Cual Se Adicionan, Modifican Y Dictan Disposiciones Orientadas A Fortalecer La Contratación Publica A En Colombia, La Ley De Infraestructura Y Se Dictan Otras Disposiciones.

Teniendo en cuenta la cuantía del proceso a adelantar y en vista que supera la Menor Cuantía **DEL MUNICIPIO DE VILLA DE LEYVA, LA MODALIDAD DE SELECCIÓN A ADOPTAR ES LA DE SELECCIÓN ABREVIADA**; en cumplimiento, en concordancia con el Decreto 1082 de 2015 y el procedimiento establecido en el artículo 2.2.1.2.1.2.20., el cual reglamenta la modalidad de procedimiento de Selección Abreviada de Menor Cuantía.

B. ESTUDIO DE LA OFERTA

Oferentes

a. Participantes del sector (empresas, gremios, asociaciones)

En el sector estudiado participan tres actores principalmente: por el lado de la oferta, participan personas jurídicas con capacidad de adquirir obligaciones y de responder por el objeto de la presente convocatoria, es decir, dedicadas a la prestación de Actividades deportivas y actividades recreativas y de esparcimiento.

A continuación, se presenta el esquema de la estructura del mercado:

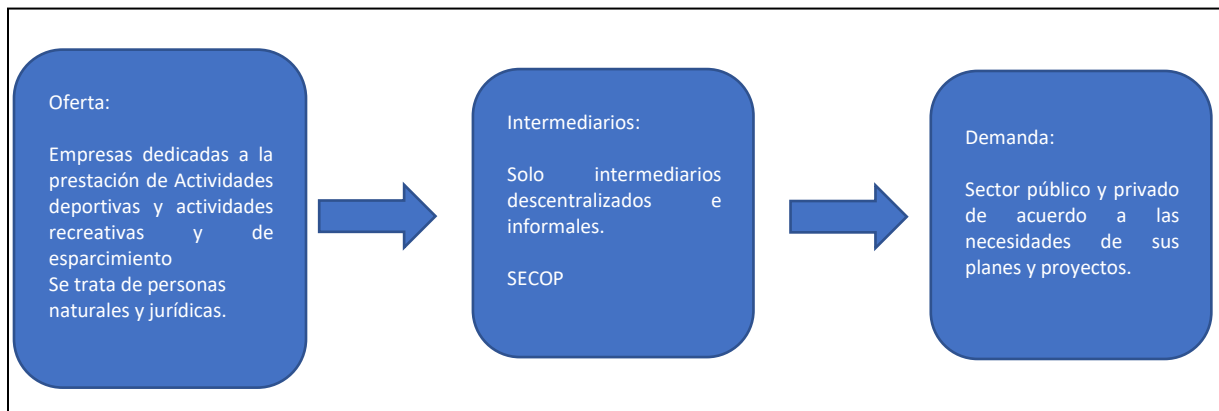

Por el lado del sector público, la mayoría (si no todas) de las entidades centralizadas y territoriales realizan proyectos de Inversión o que cumplen con sus funciones de gestión en cumplimiento a sus planes institucionales; muchas de estas tienen que ver con el desarrollo exitoso de programas de prestación de Actividades deportivas y actividades recreativas y de esparcimiento.

Que los programas de Bienestar Social para los empleados del Estado que prestan sus servicios en los niveles nacional, departamental distrital y municipal son de creación legal, toda vez que forman parte del sistema de estímulos establecido por el Gobierno Nacional mediante el Decreto 1567 de 1998.

Dichos programas están dirigidos a elevar los niveles de eficiencia, satisfacción, desarrollo y bienestar de los empleados del Estado en el desempeño de su labor y contribuir así al cumplimiento efectivo de los resultados institucionales. En consecuencia, las Entidades públicas del Orden



ALCALDÍA DE
Villa de Leyva

MUNICIPIO DE VILLA DE LEYVA – BOYACÁ

NIT. 891.801.268-7

MONUMENTO NACIONAL

SISTEMA INTEGRADO DE PLANEACIÓN Y GESTIÓN

APOYO	FORMATO	F-CP-32	Página 16 de 31
CONTRATACIÓN PÚBLICA		Versión 1	01/03/2025
ESTUDIOS PREVIOS Y ANÁLISIS DEL SECTOR			

Nacional y Territorial, con autonomía administrativa, deben diseñar y poner en marcha sus respectivos programas de bienestar e incentivos armonizando las políticas generales y las necesidades particulares e institucionales.

En virtud de los procesos organizacionales que se reconocen en la Administración del Municipio de Villa de Leyva, la Gestión del Talento Humano se resalta por el funcionamiento de la Entidad, es por esto por lo que, desde la Secretaría General y Gestión Administrativa, se buscan promover espacios de Bienestar Social que fortalezcan las dinámicas internas por parte de los servidores públicos vinculados en cada una de las dependencias. Así mismo, el promover actividades se ha convertido en una necesidad institucional, en el reconocimiento y empoderamiento del sentir de los diferentes equipos de trabajo que conforman la Alcaldías Municipal.

El recurso humano es el insumo más importante en una organización debido a que con sus conocimientos ayudan al desarrollo y cumplimiento de los objetivos de la organización, la finalidad de este trabajo es diagnosticar algún tipo de deficiencia en el clima organizacional de la Alcaldía de Villa de Leyva, con el fin de intervenirlas y así mejorar la calidad en el trabajo, en la comunicación, y la atención al ciudadano y la aplicación de las normas que rigen la función pública.

Por ende, la Alcaldía Municipal de Villa de Leyva, como Entidad territorial está obligada en ofrecer a sus funcionarios un Plan de Bienestar e incentivos cuyo propósito es mejorar el nivel de satisfacción y generar un buen ambiente laboral para premiar y por ende lograr un cambio de actitud en los empleados de la entidad, la Secretaría General y Gestión Administrativa diseñó encuesta para analizar la información registrada y realizar un diagnóstico de ella.

Atendiendo el resultado de encuestas realizadas a los funcionarios, se ha podido evidenciar factores importantes que afectan al funcionario en su entorno laboral como se describe a continuación:

- Necesidad de actividades lúdicas culturales
- Incentivar la creatividad ligada del esparcimiento
- Recuperar los juegos tradicionales
- Actividades deportivas para incentivar el deporte, disminuir el sedentarismo
- Caminatas ecológicas
- Campañas ecológicas a nivel interior de la administración
- Espacios de integración y mejoramiento del clima laboral
- Promoción y prevención de la salud.

El presente estudio previo se enmarca en el parágrafo del artículo 36 de la ley 909 de 2004 el cual señala:

“Con el propósito de elevar los niveles de eficiencia, satisfacción y desarrollo de los empleados en el desempeño de su labor y de contribuir al cumplimiento efectivo de los resultados institucionales las entidades deben implementar programas de bienestar e incentivos. De acuerdo con las normas vigentes y las que desarrollen la presente ley.”

Por lo anterior surge la necesidad de contratar el **“PRESTACIÓN DE SERVICIOS PARA EL IMPULSO DEL PLAN INSTITUCIONAL DE BIENESTAR, ESTÍMULOS, Y PLAN DE ACCIÓN DEL SISTEMA DE GESTIÓN SEGURIDAD Y SALUD EN EL TRABAJO A TRAVÉS DE ACTIVIDADES DE MEJORAMIENTO DEL CLIMA LABORAL, CULTURAL, SOCIAL, RECREACIONAL E INTERVENCIÓN Y PREVENCIÓN EN SALUD OCUPACIONAL, DEL PERSONAL VINCULADO CON EL MUNICIPIO DE VILLA DE LEYVA PARA LA VIGENCIA 2026”**

b. Descripción de posibles oferentes

Para identificar los posibles proveedores es recomendable utilizar bases de datos e información del Sistema de Información y Reporte Empresarial SIREM; las bases de datos de las Cámaras de Comercio y de los gremios; y cualquier otro sistema de información empresarial o sectorial disponible en el mercado. Estas bases de datos permiten conocer la información financiera del sector y de algunos de sus miembros en particular, para que la Entidad Estatal pueda establecer los requisitos habilitantes y demás condiciones del Proceso de Contratación, teniendo en cuenta



ALCALDÍA DE
Villa de Leyva

MUNICIPIO DE VILLA DE LEYVA – BOYACÁ
NIT. 891.801.268-7
MONUMENTO NACIONAL
SISTEMA INTEGRADO DE PLANEACIÓN Y GESTIÓN

APOYO	FORMATO	F-CP-32	Página 17 de 31
CONTRATACIÓN PÚBLICA		Versión 1	01/03/2025
ESTUDIOS PREVIOS Y ANÁLISIS DEL SECTOR			

las condiciones generales del sector centro -oriente, lo anterior para poder identificar los participantes del mercado donde se evidencian las siguientes empresas:

NIT	Razón social de la sociedad	CIU	Departamento
816008815	RECREFAM SAS	R9329	RISARALDA
800114736	INVERSIONES CLUB CAMPESTRE DE CARTAGO S.A.	R9329	VALLE
800151710	CARNAVAL DE BARRANQUILLA SAS	R9329	ATLANTICO
811001904	POBLADO COUNTRY CLUB SA	R9329	ANTIOQUIA
830095813	EUROPARK SAS	R9329	BOGOTA D.C.
830147496	TXT ACTIVA SAS	R9329	BOGOTA D.C.
832006568	CATEDRAL DE SAL DE ZIPAQUIRA	R9329	CUNDINAMARCA
900034947	PARQUE ECOLOGICO RECREACIONAL DE LAS AGUAS DE GIRARDOT	R9329	CUNDINAMARCA
900171816	VILLALON ENTRETENIMIENTO S.A.S	R9329	BOGOTA D.C.
900536348	ARKADIA FAMILY CENTER SAS	R9329	SANTANDER

Se consultó la base de datos del Modelo de Abastecimiento Estrategia en la herramienta del Análisis de la oferta del segmento relacionado con el objeto del proceso contractual: el segmento 80111600 - Servicios de personal temporal, 80141600 - Actividades de ventas y promoción de negocios, 90101600 - Servicios de banquetes y catering y 93141500 - Desarrollo y servicios sociales., el cual arrojó el siguiente resultado:

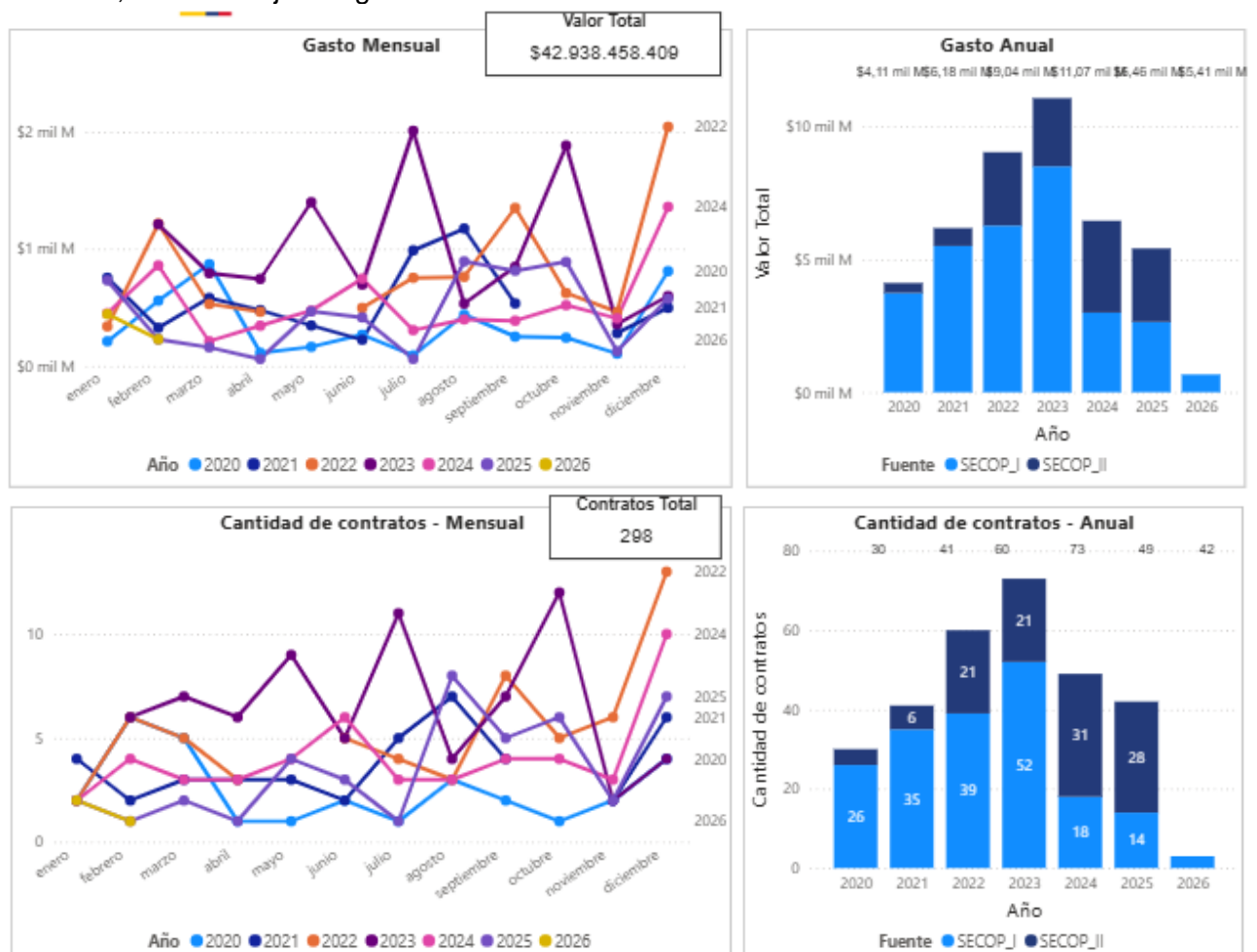

Igualmente, se determina la cantidad de proveedores que existen en el departamento de Boyacá, Persona Natural y/o Jurídica del objeto de interés de estudio, los cuales se relacionan a continuación:



ALCALDÍA DE
Villa de Leyva

MUNICIPIO DE VILLA DE LEYVA – BOYACÁ
NIT. 891.801.268-7
MONUMENTO NACIONAL
SISTEMA INTEGRADO DE PLANEACIÓN Y GESTIÓN

APOYO	FORMATO	F-CP-32	Página 18 de 31
CONTRATACIÓN PÚBLICA		Versión 1	01/03/2025
ESTUDIOS PREVIOS Y ANÁLISIS DEL SECTOR			

Valor Contratación \$42,94 mil M	Número de Proveedores 130	Número de Contratos 298
---	--	--

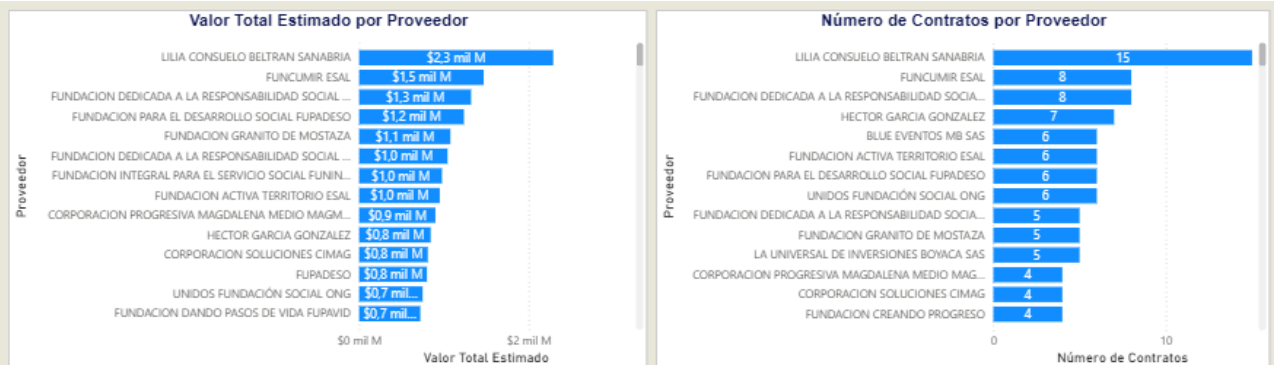
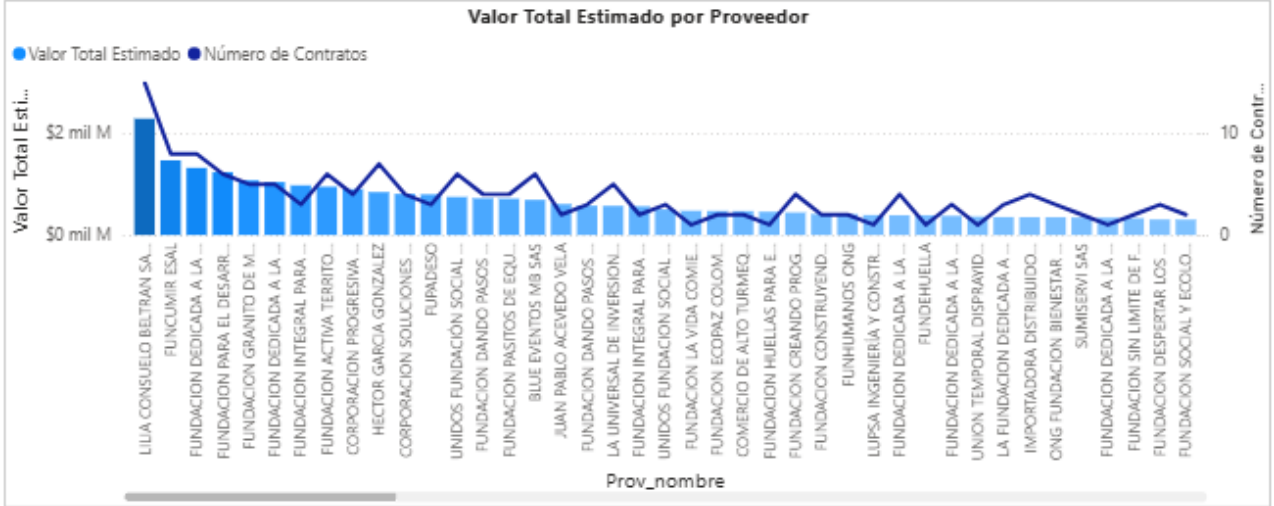

Dentro del respectivo estudio de la oferta, se encuentran las modalidades de contratación más utilizadas en el Departamento.

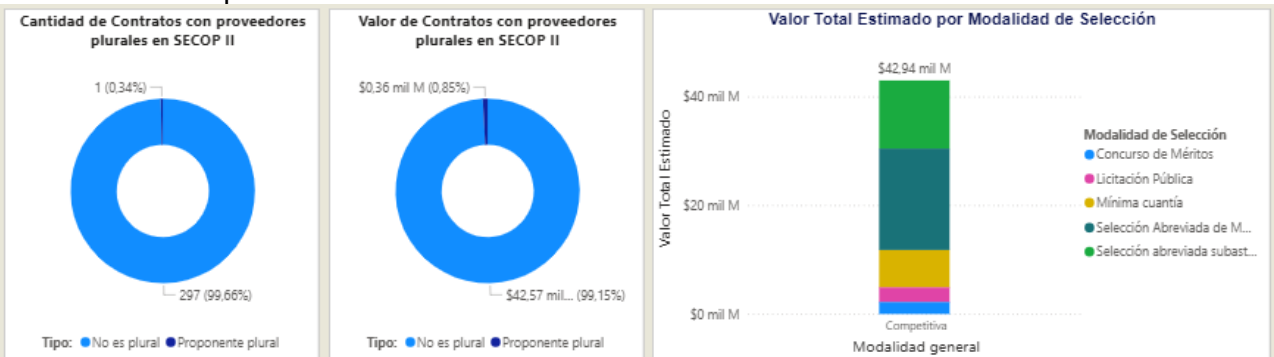

Comportamiento contratación por bienes y servicios de UNSPSC

Año	2025			2026			Total		
	Contratos	Valor	Participación	Contratos	Valor	Participación	Contratos	Valor	Participación
8011 - Servicios de recursos humanos	10	\$854.761.201	1,99%				89	\$12.034.397.841	28,03%
801116 - Servicios de personal temporal	10	\$854.761.201	1,99%				89	\$12.034.397.841	28,03%
8014 - Comercialización y distribución	11	\$1.154.191.212	2,69%				41	\$4.467.449.620	10,40%
801416 - Actividades de ventas y promoción de negocios	11	\$1.154.191.212	2,69%				41	\$4.467.449.620	10,40%
9010 - Restaurantes y catering (servicios de comidas y bebidas)	15	\$2.218.817.914	5,17%	3	\$671.233.337	1,56%	106	\$16.203.323.900	37,74%
901016 - Servicios de banquetes y catering	15	\$2.218.817.914	5,17%	3	\$671.233.337	1,56%	106	\$16.203.323.900	37,74%
9314 - Servicios comunitarios y sociales	6	\$1.185.908.004	2,76%				62	\$10.233.287.048	23,83%
931415 - Desarrollo y servicios sociales	6	\$1.185.908.004	2,76%				62	\$10.233.287.048	23,83%
Total	42	\$5.413.678.331	12,61%	3	\$671.233.337	1,56%	298	\$42.938.458.409	100,00%

Análisis que nos determina que la prestación de servicios cuyo objeto es el **PRESTACIÓN DE SERVICIOS PARA EL IMPULSO DEL PLAN INSTITUCIONAL DE BIENESTAR, ESTÍMULOS, Y PLAN DE ACCIÓN DEL SISTEMA DE GESTIÓN SEGURIDAD Y SALUD EN EL TRABAJO A TRAVÉS DE ACTIVIDADES DE MEJORAMIENTO DEL CLIMA LABORAL, CULTURAL, SOCIAL, RECREACIONAL E INTERVENCIÓN Y PREVENCIÓN EN SALUD OCUPACIONAL, DEL PERSONAL VINCULADO CON EL MUNICIPIO DE VILLA DE LEYVA PARA LA VIGENCIA 2026**, posee alta cantidad de proveedores en el Departamento de Boyacá y las modalidades de contratación más comunes son la Selección Abreviada y la mínima cuantía.



ALCALDÍA DE
Villa de Leyva

MUNICIPIO DE VILLA DE LEYVA – BOYACÁ
NIT. 891.801.268-7
MONUMENTO NACIONAL
SISTEMA INTEGRADO DE PLANEACIÓN Y GESTIÓN

APOYO	FORMATO	F-CP-32	Página 19 de 31
CONTRATACIÓN PÚBLICA		Versión 1	01/03/2025
ESTUDIOS PREVIOS Y ANÁLISIS DEL SECTOR			

TAMAÑO EMPRESARIAL DE POSIBLES OFERENTES

Para determinar el tamaño empresarial de los posibles oferentes que pueden presentarse a la convocatoria, se tomó la información de la herramienta “**Tamaño empresarial de los Proveedores del SECOP**” proporcionada por Colombia Compra Eficiente², De acuerdo con la Clasificación Industrial Internacional Uniforme (CIIU) Rev. 4 A.C., este sector se enmarca en la división 93, la cual corresponde al “*Actividades deportivas y actividades recreativas y de esparcimiento*” y se encuentra en la clase 9329: “*Otras actividades recreativas y de esparcimiento n.c.p..*”, el análisis arrojó la siguiente información:

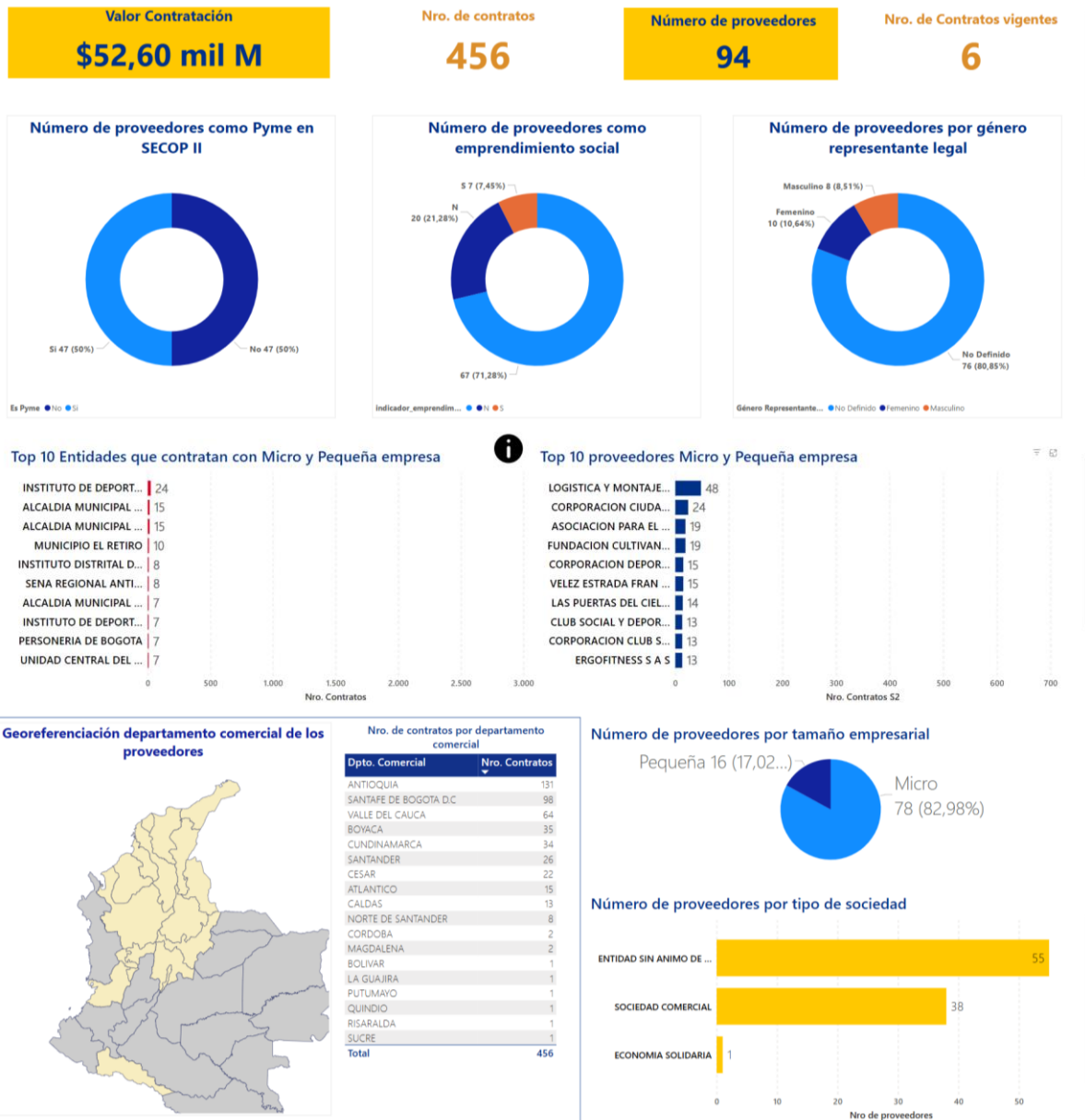

Conforme a la información registrada y de acuerdo con la actividad económica examinada se puede concluir que a nivel nacional el número de empresas por tamaño empresarial oscila la en suma de 94 proveedores de los cuales 17.02% corresponde a pequeña empresa y el 82.98% corresponde a micro empresa.

Una vez verificado el umbral de la vigencia 2026 para convocatorias limitadas a Mipyme, en la página de Colombia Compra Eficiente en donde indica como umbral la suma de \$511.708.497,00 y teniendo en cuenta que el valor del presupuesto oficial destinado como límite para los procesos de selección que se desarrollan bajo la modalidad de selección abreviada por menos cuantía la

² <https://www.colombiacompra.gov.co/content/tamano-empresarial-de-los-proveedores-del-secop>



ALCALDÍA DE
Villa de Leyva

MUNICIPIO DE VILLA DE LEYVA – BOYACÁ

NIT. 891.801.268-7

MONUMENTO NACIONAL

SISTEMA INTEGRADO DE PLANEACIÓN Y GESTIÓN

APOYO	FORMATO	F-CP-32	Página 20 de 31
CONTRATACIÓN PÚBLICA		Versión 1	01/03/2025
ESTUDIOS PREVIOS Y ANÁLISIS DEL SECTOR			

entidad establece que corresponde a la suma de **CUATROCIENTOS NOVENTA MILLONES DOSCIENTOS CINCUENTA Y TRES MIL CUATROCIENTOS PESOS (\$490.253.400,00) M/CTE**, incluido IVA y demás tributos a los que hubiere lugar, de conformidad con lo establecido en los artículos 2.2.1.2.4.2.2, 2.2.1.2.4.2.4 del Decreto 1082 de 2015, modificado por el artículo 5 del decreto 1860 de 2021 la convocatoria del presente proceso de Selección podrá ser limitada a Mipymes.

Con el fin de elaborar el estudio de mercado que permita establecer las condiciones económicas que se presentan en el sector y definir los precios de referencia para el presente proceso, el municipio de villa e Leyva solicitó cotizaciones mediante correo Institucional a las empresas que se relacionan a con los demás documentos del presente proceso.

Identificación de proveedores

La Entidad determinó los indicadores a partir de la Información Financiera obtenida del Portal de Información Empresarial (PIE) de la Superintendencia de Sociedades con cifras de balances a 31 de diciembre de 2023, los Indicadores Financieros agregados por los filtros seleccionados de regiones y/o sectores que se identifican con las Empresas posibles oferentes en el proceso. Para este caso las actividades objeto de análisis financiero para el presente proceso contractual corresponde codificación CIIU 5629 - Actividades de otros servicios de comidas y 5621 - Catering para eventos. Que es el que se identifica con las Empresas posibles oferentes en este caso.

Se hace claridad que, las cifras presentadas en este análisis de sector provienen del PIE de la Superintendencia de Sociedades con cifras de balances a 31 de diciembre de 2023 y que las mismas son de carácter ilustrativo del sector y no son la única base para determinar los indicadores financieros y organizacionales del presente proceso.

Para determinar los niveles a solicitar de cada indicador para la capacidad financiera y la capacidad organizacional en el presente proceso, se consultó, además a los posibles proponentes identificados en el presente análisis del sector de acuerdo con lo señalado en las perspectivas comercial y técnica, la información disponible en el RUES (REGISTRO UNICO EMPRESARIAL Y SOCIAL) que posee cifras del RUP de las empresas a 31 de diciembre de 2023. También, se realizó una verificación previa tomando como variables el objeto a contratar, el presupuesto, la forma de pago, duración del contrato, el estudio del sector, entre otras variables.

Adicionalmente se tiene en cuenta los lineamientos del Manual para determinar y verificar los requisitos habilitantes en los Procesos de Contratación de Colombia Compra Eficiente, mediante la utilización de herramientas estadísticas que le permiten determinar los criterios para la capacidad financiera y la capacidad organizacional a solicitar, con el fin de garantizar la solvencia económica y patrimonial de los interesados en participar, así como también favorecer la pluralidad de oferentes.

Así las cosas, para identificar los posibles proveedores es recomendable utilizar bases de datos e información del Sistema de Información y Reporte Empresarial SIREM; las bases de datos de las Cámaras de Comercio y de los gremios; y cualquier otro sistema de información empresarial o sectorial disponible en el mercado. Estas bases de datos permiten conocer la información financiera del sector y de algunos de sus miembros en particular, para que la Entidad Estatal pueda establecer los requisitos habilitantes y demás condiciones del Proceso de Contratación teniendo en cuenta las condiciones generales del sector.

Es de pertinente aclarar que:

- El orden presentado de las empresas no constituye ningún tipo de jerarquización.



APOYO	FORMATO	F-CP-32	Página 21 de 31
CONTRATACIÓN PÚBLICA		Versión 1	01/03/2025
ESTUDIOS PREVIOS Y ANÁLISIS DEL SECTOR			

- Las empresas presentadas anteriormente es una muestra representativa del mercado las cuales desde el punto de vista técnico pueden ejecutar el proceso a adelantar, sin embargo, no representan todo el mercado en sí.
- El listado de empresas no constituye ninguna recomendación al proceso de contratación a adelantar, se presenta únicamente con fines de estudio de la oferta del mercado objetivo del sector.

NIT	CIU	LIQUIDEZ	ENDEUDAMIENTO	RCI	RP	RA
816008815	R9329	1,41	0,45	1,71	-0,35	0,19
800114736	R9329	0,00	0,47	0,00	-0,02	-0,01
800151710	R9329	0,94	1,10	0,00	-0,33	0,03
811001904	R9329	1,40	0,31	1,28	0,04	0,03
830095813	R9329	1,36	1,05	-2,35	0,26	-0,01
830147496	R9329	2,33	0,42	9,42	-0,32	0,19
832006568	R9329	1,14	0,74	0,00	0,33	0,09
900034947	R9329	0,06	0,71	0,63	0,02	0,01
900171816	R9329	1,30	0,96	0,00	0,17	0,01
900536348	R9329	1,23	0,43	6,64	0,70	-0,40
PROMEDIO OFERTA		1,12	0,66	1,73	0,05	0,01

C. ESTUDIO DE LA DEMANDA

Teniendo en cuenta el análisis histórico de contrataciones del Municipio de Villa de Leyva, se evidencio que la entidad ha realizado procesos referentes al objeto contractual que se pretende contratar.

Análisis de cómo ha adquirido el municipio

Con el fin de establecer los requisitos habilitantes y criterios de evaluación en el presente proceso, se procede a revisar el SECOP en donde se evidencia que el municipio de Villa de Leyva en vigencias anteriores ha realizado la contratación de objetos similares al que se pretende contratar, tal y como se evidencia a continuación:

Entidad contratante	Alcaldía de Villa de Leyva
No. De proceso	SAMC-AMVL-006-2025
Link	https://community.secop.gov.co/Public/Tendering/OpportunityDetail/Index?noticeUID=CO1.NTC.8413078&isFromPublicArea=True&isModal=true&asPopupView=true
Objeto a contratar	PRESTACIÓN DE SERVICIOS PARA EL IMPULSO DEL PLAN INSTITUCIONAL DE BIENESTAR, ESTÍMULOS, Y PLAN DE ACCIÓN DEL SISTEMA DE GESTIÓN SEGURIDAD Y SALUD EN EL TRABAJO A TRAVÉS DE ACTIVIDADES DE MEJORAMIENTO DEL CLIMA LABORAL, CULTURAL, SOCIAL, RECREACIONAL E INTERVENCIÓN Y PREVENCIÓN EN SALUD OCUPACIONAL, DEL PERSONAL VINCULADO CON EL MUNICIPIO DE VILLA DE LEYVA PARA LA VIGENCIA 2025.
Cuantía a contratar	\$140.000.000
Duración del contrato	150 (Días)
Índices	Liquidez: $\geq 3,63$ Endeudamiento: $\leq 0,41$ Razón de cobertura de intereses: $\geq 2,76$ Rentabilidad sobre patrimonio: $\geq 0,10$ Rentabilidad del activo: $\geq 0,05$

Entidad contratante	Alcaldía de Villa de Leyva
No. De proceso	SAMC-AMVL-006-2021
Link	https://www.contratos.gov.co/consultas/detalleProceso.do?numConstancia=21-11-12044738



ALCALDÍA DE
Villa de Leyva

MUNICIPIO DE VILLA DE LEYVA – BOYACÁ

NIT. 891.801.268-7

MONUMENTO NACIONAL

SISTEMA INTEGRADO DE PLANEACIÓN Y GESTIÓN

APOYO	FORMATO	F-CP-32	Página 22 de 31
CONTRATACIÓN PÚBLICA		Versión 1	01/03/2025
ESTUDIOS PREVIOS Y ANÁLISIS DEL SECTOR			

Objeto a contratar	EJECUCIÓN DEL PLAN DE BIENESTAR Y ESTÍMULOS, Y PLAN DE ACCIÓN DEL SISTEMA DE GESTIÓN SEGURIDAD Y SALUD EN EL TRABAJO CON DESTINO A LOS SERVIDORES PÚBLICOS MUNICIPIO DE VILLA DE LEYVA.
Cuantía a contratar	\$93.000.000
Duración del contrato	150 (Días)
Índices	Liquidez: $\geq 3,00$ Endeudamiento: $\leq 0,50$ Razón de cobertura de intereses: $\geq 10,00$ Rentabilidad sobre patrimonio: $\geq 0,02$ Rentabilidad del activo: $\geq 0,01$

Identificación y análisis proceso de contratación de otras entidades estatales.

Para establecer los requisitos habilitantes y criterios de evaluación en el presente proceso, se procede a revisar el SECOP que criterios han solicitado entidades a nivel nacional en objetos similares al que pretende contratar el municipio de Villa de Leyva, tal y como se evidencia a continuación:

Entidad contratante	MUNICIPIO DE CHIQUINQUIRA
No. De proceso	CHQ-SAMC-004-2025
Link	https://community.secop.gov.co/Public/Tendering/OpportunityDetail/Index?noticeUID=CO1.NTC.8416452&isFromPublicArea=True&isModal=true&asPopupView=true
Objeto a contratar	PRESTACION DE SERVICIOS PARA GARANTIZAR LA ASISTENCIA VETERINARIA EN EL CONTROL DE LA POBLACION CANINA Y FELINA EN CONDICION DE CALLE A TRAVES DE ESTERILIZACIONES, PROCEDIMIENTOS QUIRURGICOS Y SUMINISTRO DE INSUMOS NECESARIOS PARA EL BIENESTAR ANIMAL DEL MUNICIPIO DE CHIQUINQUIRA. VIGENCIA 2025
Cuantía a contratar	\$ 60.000.000
Duración del contrato	150 (Días)
Índices	Liquidez: $\geq 1,27$ Endeudamiento: $\leq 0,55$ Razón de cobertura de intereses: $\geq 4,20$ Rentabilidad sobre patrimonio: $\geq 0,10$ Rentabilidad del activo: $\geq 0,04$

Entidad contratante	MUNICIPIO DE PAIPA
No. De proceso	SAMC MP 010 2025
Link	https://community.secop.gov.co/Public/Tendering/OpportunityDetail/Index?noticeUID=CO1.NTC.9273691&isFromPublicArea=True&isModal=true&asPopupView=true
Objeto a contratar	CONTRATAR LOS SERVICIOS DE UN OPERADOR LOGÍSTICO PARA DESARROLLAR LAS ACTIVIDADES CONTEMPLADAS EN EL PLAN DE BIENESTAR LABORAL, ESTIMULOS E INCENTIVOS DE LA VIGENCIA 2025 DEL MUNICIPIO DE PAIPA.
Cuantía a contratar	\$104.969.396
Duración del contrato	14 (Días)
Índices	Liquidez: $\geq 2,10$ Endeudamiento: $\leq 0,65$ Razón de cobertura de intereses: $\geq 6,10$ Rentabilidad sobre patrimonio: $\geq 0,09$ Rentabilidad del activo: $\geq 0,06$

Entidad contratante	GOBERNACIÓN DE BOYACÁ
No. De proceso	SA-GB-016-2023
Link	https://community.secop.gov.co/Public/Tendering/OpportunityDetail/Index?noticeUID=CO1.NTC.5087417&isFromPublicArea=True&isModal=true&asPopupView=true
Objeto a contratar	PRESTACIÓN DE SERVICIOS LOGÍSTICOS, INCLUYE ELEMENTOS E IMPLEMENTOS, PARA EL DESARROLLO DE LAS ACTIVIDADES EN LA IMPLEMENTACIÓN DE LOS PLANES Y PROGRAMAS DE BIENESTAR, ESTÍMULOS E INCENTIVOS DE LA DIRECCIÓN GENERAL DE TALENTO HUMANO.
Cuantía a contratar	\$417.736.625
Duración del contrato	45 (Días)
Índices	Liquidez: $\geq 1,76$ Endeudamiento: $\leq 0,53$ Razón de cobertura de intereses: $\geq 1,05$ Rentabilidad sobre patrimonio: $\geq 0,11$ Rentabilidad del activo: $\geq 0,06$



ALCALDÍA DE
Villa de Leyva

MUNICIPIO DE VILLA DE LEYVA – BOYACÁ
NIT. 891.801.268-7
MONUMENTO NACIONAL
SISTEMA INTEGRADO DE PLANEACIÓN Y GESTIÓN

APOYO	FORMATO	F-CP-32	Página 23 de 31
CONTRATACIÓN PÚBLICA		Versión 1	01/03/2025
ESTUDIOS PREVIOS Y ANÁLISIS DEL SECTOR			

3. ANALISIS ESTADISTICO

3.1.CAPACIDAD FINANCIERA

Con el fin de adelantar un análisis económico del sector, se tomaron en cuenta los indicadores de capacidad financiera de la información registrada en la Superintendencia de Sociedades y SECOP, la cual se determina de la siguiente manera:

SECOP

De acuerdo al análisis realizado por el municipio de Villa de Leyva respecto a la necesidad que se pretende contratar, se obtuvieron los siguientes datos financieros:

ANALISIS COMO HAN COMPRADO ENTIDADES ESTATALES						
ENTIDAD	PROCESO	LIQUIDEZ	ENDEUDAMIENTO	RAZÓN DE COBERTURA DE INTERESES	RENTABILIDAD DEL PATRIMONIO	RENTABILIDAD DEL ACTIVO
ALCALDÍA DE VILLA DE LEYVA	SAMC-AMVL-006-2025	3,63	0,41	2,76	0,10	0,05
ALCALDÍA DE VILLA DE LEYVA	SAMC-AMVL-006-2021	3,00	0,50	10,00	0,02	0,01
MUNICIPIO DE CHIQUINQUIRA	CHQ-SAMC-004-2025	1,27	0,55	4,20	0,10	0,04
MUNICIPIO DE PAIPA	SAMC MP 010 2025	2,10	0,65	6,10	0,09	0,06
GOBERNACIÓN DE BOYACÁ	SA-GB-016-2023	1,76	0,53	1,05	0,11	0,06
PROMEDIO DEMANDA		2,35	0,53	4,82	0,08	0,04

3.2.ANALISIS DE LA INFORMACION

De conformidad con lo señalado en el Artículo 6 del Decreto 399 de 2021 y Artículo 3 del Decreto 579 de 2021 el municipio de Villa de Leyva evaluará la capacidad financiera de cada oferente teniendo en cuenta la información fiscal que se refleje en el registro único de proponentes renovado a la presente vigencia

CAPACIDAD FINANCIERA

INDICE FINANCIERO	OFERTA	DEMANDA	RESULTADO INDICES PROCESO
	PROMEDIO ARITMETICO	PROMEDIO ARITMETICO	PROMEDIO ARITMETICO
LIQUIDEZ \geq	1,12	2,35	1,74
ENDEUDAMIENTO \leq	0,66	0,53	0,60
COBERTURA INTERESES \geq	1,73	4,82	3,28
RENTABILIDAD SOBRE PATRIMONIO \geq	0,05	0,08	0,07
RENTABILIDAD SOBRE ACTIVOS \geq	0,01	0,04	0,03



ALCALDÍA DE
Villa de Leyva

MUNICIPIO DE VILLA DE LEYVA – BOYACÁ

NIT. 891.801.268-7

MONUMENTO NACIONAL

SISTEMA INTEGRADO DE PLANEACIÓN Y GESTIÓN

APOYO	FORMATO	F-CP-32	Página 24 de 31
CONTRATACIÓN PÚBLICA		Versión 1	01/03/2025
ESTUDIOS PREVIOS Y ANÁLISIS DEL SECTOR			

De lo anterior, y armonizando los resultados obtenidos de los respectivos análisis de la demanda y de la oferta; y con la finalidad que exista pluralidad de oferentes se procede a definir los indicadores para el presente proceso atendiendo lo obtenido de aplicar el promedio aritmético a los resultados de la oferta y la demanda.

ÍNDICE DE LIQUIDEZ (L)

Es el cociente resultante de dividir el valor del Activo Corriente en el valor del Pasivo Corriente, el cual determina la capacidad que tiene un proponente para cumplir con sus obligaciones de corto plazo. A mayor índice de liquidez, menor es la probabilidad de que el proponente incumpla sus obligaciones de corto plazo, se calculará así:

$$L = \frac{AC}{PC}$$

Donde:

L = Índice de Liquidez
AC = Activo Corriente
PC = Pasivo Corriente

Para consorcios o Uniones temporales este indicador se calculará con el método de ponderación de los componentes de los indicadores así:

$$L = \frac{(AC1 \times \% \text{ Participación}) + (AC2 \times \% \text{ Participación}) + (ACn \dots \% \text{ Participación})}{(PC1 \times \% \text{ Participación}) + (PC2 \times \% \text{ Participación}) + (PCn) \dots \% \text{ Participación}}$$

Donde:

L = Índice de Liquidez
ACn = Activo Corriente de los partícipes.
PCn = Pasivo Corriente de los partícipes.
% = La participación de la empresa en el Consorcio o Unión temporal

Condición:

Si $L \geq 1,74$; la propuesta se calificará **HABILITADO**.
Si $L < 1,74$; la propuesta se calificará **NO HABILITADO**.

Nota: Para el cálculo de este indicador, en caso de que el pasivo corriente del proponente sea cero (0), será habilitado, toda vez que la empresa no presentaría compromisos a corto plazo.

ÍNDICE DE ENDEUDAMIENTO (NE)

Es el resultado de dividir el Pasivo Total (PT), en el Activo total (AT), el cual determina el grado de endeudamiento en la estructura de financiación (pasivos y patrimonio) del proponente. A mayor índice de endeudamiento mayor es la probabilidad del proponente de no poder cumplir con sus pasivos, su resultado será expresado en términos porcentuales y se calculará así:

$$NE = \frac{PT}{AT} \times 100$$

Donde:

NE = Nivel de Endeudamiento
PT = Pasivo Total
AT = Activo Total

Para consorcios o Uniones temporales este indicador calculará con el método de ponderación de los componentes de los indicadores así:



ALCALDÍA DE
Villa de Leyva

MUNICIPIO DE VILLA DE LEYVA – BOYACÁ

NIT. 891.801.268-7

MONUMENTO NACIONAL

SISTEMA INTEGRADO DE PLANEACIÓN Y GESTIÓN

APOYO	FORMATO	F-CP-32	Página 25 de 31
CONTRATACIÓN PÚBLICA		Versión 1	01/03/2025
ESTUDIOS PREVIOS Y ANÁLISIS DEL SECTOR			

$$NE = \frac{(PT1 \times \% \text{ Participación}) + (PT2 \times \% \text{ Participación}) + (PTn... \times \% \text{ Participación})}{(AT1 \times \% \text{ Participación}) + (AT2 \times \% \text{ Participación}) + (ATn \dots \times \% \text{ Participación})} \times 100$$

Donde:

NE = Nivel de Endeudamiento

PTn = Pasivo Total de los partícipes.

ATn = Activo Total de los partícipes.

% = La participación de la empresa en el Consorcio o Unión temporal

Condición:

Si **NE ≤ 0,60 o 60%**; la propuesta se calificará **HABILITADO**.

Si **NE > 0,60 o 60%**; la propuesta se calificará **NO HABILITADO**.

RAZÓN DE COBERTURA DE INTERESES (RCI)

Es el cociente resultante de dividir el valor de la Utilidad Operacional en el valor de los Gastos de Intereses, el cual refleja la capacidad del proponente de cumplir con sus obligaciones financieras. A mayor cobertura de intereses, menor es la probabilidad de que el proponente incumpla sus obligaciones financieras, se calculará así:

$$RCI = \frac{UOp}{GI}$$

Donde:

RCI = Razón de Cobertura de Intereses.

UOp = Utilidad Operacional.

GI = Gastos de Intereses.

Para consorcios o Uniones temporales este indicador calculará con el método de ponderación de los componentes de los indicadores así:

$$RCI = \frac{(UOp1 \times \% \text{ Participación}) + (UOp2 \times \% \text{ Participación}) + (UOpn... \times \% \text{ Participación})}{(GI1 \times \% \text{ Participación}) + (GI2 \times \% \text{ Participación}) + (GIn... \times \% \text{ Participación})}$$

Donde:

RCI = Razón de Cobertura de Intereses.

UOpn = Utilidad Operacional de los partícipes.

GIn = Gastos de Intereses de los partícipes.

% = La participación de la empresa en el Consorcio o Unión temporal

Condición:

Si **RCI ≥ 3,28**; la propuesta se calificará **HABILITADO**.

Si **RCI < 3,28**; la propuesta se calificará **NO HABILITADO**

Nota: Para el cálculo de este indicador, en caso de que el Gastos de intereses sea cero (0), el proponente será habilitado, toda vez que la empresa no presentaría obligaciones financieras.

CAPITAL DE TRABAJO (KW)

$$KW = AC - PC \geq PO$$



ALCALDÍA DE
Villa de Leyva

MUNICIPIO DE VILLA DE LEYVA – BOYACÁ

NIT. 891.801.268-7

MONUMENTO NACIONAL

SISTEMA INTEGRADO DE PLANEACIÓN Y GESTIÓN

APOYO	FORMATO	F-CP-32	Página 26 de 31
CONTRATACIÓN PÚBLICA		Versión 1	01/03/2025
ESTUDIOS PREVIOS Y ANÁLISIS DEL SECTOR			

Donde:

KW = Capital de Trabajo
AC = Activo Corriente
PC = Pasivo Corriente
PO = Presupuesto Oficial.

Para los consorcios y uniones temporales el Capital de Trabajo se calculará así:

$$KW = (AC1 - PC1) + (AC2 - PC2) + \dots + (ACn - PCn) \geq PO$$

Donde:

KW = Capital de trabajo
ACn = Activo Corriente de los partícipes
PCn = Pasivo Corriente de los partícipes
PO = Presupuesto Oficial.

Condición:

Si $KW \geq N/A PO$, la propuesta se calificará **HABILITADO**.
Si $KW < N/A PO$, la propuesta se calificará **NO HABILITADO**

CAPACIDAD ORGANIZACIONAL

La verificación del cumplimiento de la capacidad organizacional, se efectuará mediante la obtención de los indicadores:

Rentabilidad sobre el patrimonio
Rentabilidad sobre el activo

RENTABILIDAD SOBRE PATRIMONIO

Es el cociente resultante de dividir el valor de la Utilidad Operacional en el valor del Patrimonio, el cual determina la capacidad de generación de utilidad operacional por cada peso invertido en el patrimonio. A mayor rentabilidad sobre el patrimonio, mayor es la rentabilidad de los accionistas y mejor la capacidad organizacional del proponente, se calculará así:

$$RP = \frac{UOp}{Pt} \times 100$$

Donde:

RP = Rentabilidad sobre Patrimonio.
UOp = Utilidad Operacional.
Pt = Patrimonio.

Para consorcios o Uniones temporales este indicador calculará con el método de ponderación de los componentes de los indicadores así:

$$RP = \frac{(UOp1 \times \% Participación) + (UOp2 + X \% Participación) + (UOpn... \times \% Participación)}{(Pt1 \times \% Participación) + (Pt2 \times \% Participación) + (Ptn... \times \% Participación)} \times 100$$



ALCALDÍA DE
Villa de Leyva

MUNICIPIO DE VILLA DE LEYVA – BOYACÁ
NIT. 891.801.268-7
MONUMENTO NACIONAL
SISTEMA INTEGRADO DE PLANEACIÓN Y GESTIÓN

APOYO	FORMATO	F-CP-32	Página 27 de 31
CONTRATACIÓN PÚBLICA		Versión 1	01/03/2025
ESTUDIOS PREVIOS Y ANÁLISIS DEL SECTOR			

Donde:

RP = Rentabilidad sobre Patrimonio.

UOpn = Utilidad Operacional de los partícipes.

Ptn = Patrimonio de los partícipes.

% = La participación de la empresa en el Consorcio o Unión temporal

Condición:

Si **RP ≥ 0,07** la propuesta se calificará **HABILITADO**.

Si **RP < 0,07** la propuesta se calificará **NO HABILITADO**.

RENTABILIDAD SOBRE ACTIVOS

Es el cociente resultante de dividir el valor de la Utilidad Operacional en el valor del Activo Total, determina la capacidad de generación de utilidad operacional por cada peso invertido en el activo. A mayor rentabilidad sobre activos, mayor es la rentabilidad del negocio y mejor la capacidad organizacional del proponente. Este indicador debe ser siempre menor o igual que el de rentabilidad sobre patrimonio, se calculará así:

$$RA = \frac{UOp}{At} \times 100$$

Donde:

RA = Rentabilidad sobre Activos.

UOp = Utilidad Operacional.

AT = Activo Total.

Para consorcios o Uniones temporales este indicador calculará con el método de ponderación de los componentes de los indicadores así:

$$RA = \frac{(UOp1 \times \% \text{ Participación}) + (UOp2 + X \% \text{ Participación}) + (UOpn... \times \% \text{ Participación})}{(At1 \times \% \text{ Participación}) + (At2 \times \% \text{ Participación}) + (Atn... \times \% \text{ Participación})} \times 100$$

Donde:

RA = Rentabilidad sobre Activos.

UOpn = Utilidad Operacional de los partícipes.

ATn = Activo Total de los partícipes.

% = La participación de la empresa en el Consorcio o Unión temporal

Condición:

Si **RA ≥ 0,03** la propuesta se calificará **HABILITADO**.

Si **RA < 0,03** la propuesta se calificará **NO HABILITADO**.

En resumen, los indicadores financieros y organizacionales quedan de la siguiente manera:

Indicador	Fórmula	Estudio del sector
Índice de Liquidez	Activo Corriente / Pasivo Corriente	Igual o superior a 1,74
Índice de Endeudamiento	Pasivo Total / Activo Total * 100	Menor o igual 0,60 ó 60%
Razón de Cobertura de Intereses	Utilidad Operacional / Gastos de Intereses	Igual o superior a 3,28 ó indeterminado
Capital de Trabajo	Activo Corriente – Pasivo Corriente / Presupuesto *100	N/A
Rentabilidad Sobre Patrimonio	Utilidad Operacional / Patrimonio	Igual o superior a 0,07



ALCALDÍA DE
Villa de Leyva

MUNICIPIO DE VILLA DE LEYVA – BOYACÁ

NIT. 891.801.268-7

MONUMENTO NACIONAL

SISTEMA INTEGRADO DE PLANEACIÓN Y GESTIÓN

APOYO	FORMATO	F-CP-32	Página 28 de 31
CONTRATACIÓN PÚBLICA		Versión 1	01/03/2025
ESTUDIOS PREVIOS Y ANÁLISIS DEL SECTOR			

Rentabilidad Sobre el Activo	Utilidad Operacional / Activo	Igual o superior a 0,03
------------------------------	-------------------------------	-------------------------

4. ANALISIS TECNICO

4.1. ESPECIFICACIONES TÉCNICAS:

Conforme a lo establecido en el estudio previo acorde con cada una de las especificaciones técnicas y obligaciones establecidas por el comité técnico estructurador señalado en el presente proceso

5. ANALISIS DE COSTOS.

Los costos del presente proceso estas tazados con base en el promedio establecido por las cotizaciones suministradas por posibles oferentes que tiene a su disposición los servicios requeridos que es objeto del presente análisis.

PRECIOS DEL MERCADO “COTIZACIONES”

El comité económico estructurador del Municipio de Villa de Leyva, recibió cotizaciones respecto al proceso para contratar el “PRESTACIÓN DE SERVICIOS PARA EL IMPULSO DEL PLAN INSTITUCIONAL DE BIENESTAR, ESTÍMULOS, Y PLAN DE ACCIÓN DEL SISTEMA DE GESTIÓN SEGURIDAD Y SALUD EN EL TRABAJO A TRAVÉS DE ACTIVIDADES DE MEJORAMIENTO DEL CLIMA LABORAL, CULTURAL, SOCIAL, RECREACIONAL E INTERVENCIÓN Y PREVENCIÓN EN SALUD OCUPACIONAL, DEL PERSONAL VINCULADO CON EL MUNICIPIO DE VILLA DE LEYVA PARA LA VIGENCIA 2026”., donde se presentaron dos (02) interesados, las cuales se adjuntan en los anexos y documentos del proceso

PRECIOS DE REFERENCIA / ESTUDIO DEL MERCADO /PROYECCION DE CANTIDADES MINIMAS

El comité estructurador sujeto a los antecedentes, registros históricos de la Entidad, precios y Estudio de Mercado para el Presente Proceso, establece como Precio de Referencia el promedio de las cotizaciones, así: ver estudio previo

PRESUPUESTO OFICIAL: El presupuesto definido para el presente proceso contractual es de **CIENTO CINCUENTA MILLONES DE PESOS (\$150.000.000,00) M/CTE (MONTO AGOTABLE)**

Dadas las condiciones del proceso y el valor total obedece a las especificaciones técnicas y necesidades del **“PRESTACIÓN DE SERVICIOS PARA EL IMPULSO DEL PLAN INSTITUCIONAL DE BIENESTAR, ESTÍMULOS, Y PLAN DE ACCIÓN DEL SISTEMA DE GESTIÓN SEGURIDAD Y SALUD EN EL TRABAJO A TRAVÉS DE ACTIVIDADES DE MEJORAMIENTO DEL CLIMA LABORAL, CULTURAL, SOCIAL, RECREACIONAL E INTERVENCIÓN Y PREVENCIÓN EN SALUD OCUPACIONAL, DEL PERSONAL VINCULADO CON EL MUNICIPIO DE VILLA DE LEYVA PARA LA VIGENCIA 2026.”.**

NOTA 1: La adjudicación del presente proceso y contrato que se derive, se aplicara a la oferta que cumpla con el precio de referencia establecido por la entidad al menor valor total ofertado IVA Incluido;

NOTA 2: el valor del bien y/o servicio ofrecido no podrá superar el precio de referencia por ítem y total establecido por la entidad.

NOTA 3: Los valores unitarios con IVA (cuando aplique) que el oferente relacione, son fijos y firmes y deben tener una vigencia igual al tiempo de ejecución del contrato. Así mismo ninguno de los ítems cotizados puede superar el presupuesto del valor unitario determinado por la entidad.

NOTA 4: El valor total ofertado servirá para la comparación y evaluación de las propuestas



APOYO	FORMATO	F-CP-32	Página 29 de 31
CONTRATACIÓN PÚBLICA		Versión 1	01/03/2025
ESTUDIOS PREVIOS Y ANÁLISIS DEL SECTOR			

NOTA 5: La propuesta económica deberá ser presentada a través del Portal Único de Contratación SECOP II totalizada, sin decimales y el valor total aproximado al entero.

NOTA 6: La oferta presentada debe cumplir con cada una de las especificaciones técnicas y obligaciones establecidas por el comité técnico estructurador señalado en los estudios previos del presente proceso.

NOTA 7: La adjudicación se aplicará a un solo oferente al menor valor total ofertado.

PRECIOS ARTIFICIALMENTE BAJOS: De conformidad con el Decreto 1082 de 2015 la administración verificará de acuerdo con lo consagrado en el artículo 2.2.1.1.2.2.4., el cual expresa:

“(…) Oferta con valor artificialmente bajo. Si de acuerdo con la información obtenida por la Entidad Estatal en su deber de análisis de que trata el artículo 2.2.1.1.1.6.1 del presente decreto, el valor de una oferta parece artificialmente bajo, la Entidad Estatal debe requerir al proponente para que explique las razones que sustentan el valor ofrecido. Analizadas las explicaciones, el comité evaluador de que trata el artículo anterior, o quien haga la evaluación de las ofertas, debe recomendar rechazar la oferta o continuar con el análisis de la misma en la evaluación de las ofertas (…)

(…) Cuando el valor de la oferta sobre la cual la Entidad Estatal tuvo dudas sobre su valor, responde a circunstancias objetivas del proponente y de su oferta que no ponen en riesgo el cumplimiento del contrato si este es adjudicado a tal oferta, la Entidad Estatal debe continuar con su análisis en el proceso de evaluación de ofertas. (…)

El comité económico evaluador deberá analizar las ofertas para determinar si existen OFERTAS CON PRECIOS ARTIFICIALMENTE BAJOS conforme a los lineamientos contenidos en la “Guía para el manejo de ofertas artificialmente bajas en Procesos de Contratación” elaborada por Colombia Compra Eficiente.

5.1. VALOR TOTAL ESTIMADO

El presupuesto total del contrato será hasta por la suma de **CIENTO CINCUENTA MILLONES DE PESOS (\$150.000.000,00) M/CTE** incluido el Impuesto al Valor Agregado (I.V.A.), cuando a ello hubiere lugar y demás impuestos, tasas, contribuciones de carácter nacional y/o municipal de carácter legal, costos directos e indirectos.

El seguimiento y control del presupuesto estará bajo la responsabilidad del Supervisor delegado por el Municipio para del Contrato.

También se encuentra calculada la no afectación al equilibrio económico del contrato por lo que se tuvo en cuenta los descuentos municipales y nacionales que se generan en el pago del presente contrato, los cuales se relacionan a continuación:

RETENCIÓN EN LA FUENTE:	VER TABLA ESTABLECIDA POR LA DIAN
ESTAMPILLA PRO – CULTURA:	1%
ESTAMPILLA PRO- DEPORTE	1%
RETEICA	8 X 1000
ESTAMPILLA PRO ADULTO MAYOR	4 %

Por lo anteriormente expuesto los costos unitarios de cada ítem señalados en la propuesta favorecida no serán modificados en la ejecución del contrato.

5.1.1. ANÁLISIS DEL VALOR ESTIMADO DEL CONTRATO Y PRESUPUESTO OFICIAL.



ALCALDÍA DE
Villa de Leyva

MUNICIPIO DE VILLA DE LEYVA – BOYACÁ
NIT. 891.801.268-7
MONUMENTO NACIONAL
SISTEMA INTEGRADO DE PLANEACIÓN Y GESTIÓN

APOYO	FORMATO	F-CP-32	Página 30 de 31
CONTRATACIÓN PÚBLICA		Versión 1	01/03/2025
ESTUDIOS PREVIOS Y ANÁLISIS DEL SECTOR			

El presupuesto oficial para la presente contratación es de **CIENTO CINCUENTA MILLONES DE PESOS (\$150.000.000,00) M/CTE. (MONTO AGOTABLE)**

A efectos de estimar el presupuesto del presente proceso de selección, la SECRETARIA GENERAL Y GESTIÓN ADMINISTRATIVA, sectorial que adelantó un estudio de mercado, en donde se estimó que el valor para contratar el **“PRESTACIÓN DE SERVICIOS PARA EL IMPULSO DEL PLAN INSTITUCIONAL DE BIENESTAR, ESTÍMULOS, Y PLAN DE ACCIÓN DEL SISTEMA DE GESTIÓN SEGURIDAD Y SALUD EN EL TRABAJO A TRAVÉS DE ACTIVIDADES DE MEJORAMIENTO DEL CLIMA LABORAL, CULTURAL, SOCIAL, RECREACIONAL E INTERVENCIÓN Y PREVENCIÓN EN SALUD OCUPACIONAL, DEL PERSONAL VINCULADO CON EL MUNICIPIO DE VILLA DE LEYVA PARA LA VIGENCIA 2026”**, asciende a la suma de **CIENTO CINCUENTA MILLONES DE PESOS (\$150.000.000,00) M/CTE**

6. CONCLUSIONES

- De acuerdo al análisis del sector y a los datos registrados en el SECOP se evidencia que a nivel municipal y nacional para la ejecución de contratos cuyo objeto **“PRESTACIÓN DE SERVICIOS PARA EL IMPULSO DEL PLAN INSTITUCIONAL DE BIENESTAR, ESTÍMULOS, Y PLAN DE ACCIÓN DEL SISTEMA DE GESTIÓN SEGURIDAD Y SALUD EN EL TRABAJO A TRAVÉS DE ACTIVIDADES DE MEJORAMIENTO DEL CLIMA LABORAL, CULTURAL, SOCIAL, RECREACIONAL E INTERVENCIÓN Y PREVENCIÓN EN SALUD OCUPACIONAL, DEL PERSONAL VINCULADO CON EL MUNICIPIO DE VILLA DE LEYVA PARA LA VIGENCIA 2026”**, se realizará a través de una **SELECCIÓN ABREVIADA DE MENOR CUANTIA** conforme a lo señalado en la Ley 80 de 1993, Ley 1150 de 2007, Decreto 1082 de 2015 y Ley 1882 de 2018.
- Respecto a los indicadores financieros según los datos arrojados en el análisis del sector el municipio de Villa de Leyva considera proporcional la exigencia de los siguientes indicadores financieros y organizacional:

Indicador	Fórmula	Estudio del sector
Índice de Liquidez	Activo Corriente / Pasivo Corriente	Igual o superior a 1,74
Índice de Endeudamiento	Pasivo Total / Activo Total * 100	Menor o igual 0,60 ó 60%
Razón de Cobertura de Intereses	Utilidad Operacional / Gastos de Intereses	Igual o superior a 3,28 ó indeterminado
Capital de Trabajo	Activo Corriente – Pasivo Corriente / Presupuesto *100	N/A
Rentabilidad Sobre Patrimonio	Utilidad Operacional / Patrimonio	Igual o superior a 0,07
Rentabilidad Sobre el Activo	Utilidad Operacional / Activo	Igual o superior a 0,03

7. FUENTES DE INFORMACION

SITIOS WEB

- <https://www.contratos.gov.co>
- <http://www.banrep.gov.co/>
- <http://www.dane.gov.co>
- <http://www.Villadeleyva-boyaca.gov.co>
- <https://finanzasydinero.com/blog/dolar-historico-tnn-2022-en-colombia>
- <https://www.infonnacion-empresas.cofDepartamentoBOYACA.html>

CONSULTAS DOCUMENTALES

- COLOMBIA COMPRA EFICIENTE. Manual para la Identificación y Cobertura del Riesgo en los Procesos de Contratación. M-ICR-01. Agencia Nacional de Contratación, Bogotá, Colombia.



ALCALDÍA DE
Villa de Leyva

MUNICIPIO DE VILLA DE LEYVA – BOYACÁ

NIT. 891.801.268-7

MONUMENTO NACIONAL

SISTEMA INTEGRADO DE PLANEACIÓN Y GESTIÓN

APOYO	FORMATO	F-CP-32	Página 31 de 31
CONTRATACIÓN PÚBLICA		Versión 1	01/03/2025
ESTUDIOS PREVIOS Y ANÁLISIS DEL SECTOR			

- COLOMBIA COMPRA EFICIENTE. Guía para la Elaboración de Estudios de Sector. G-EES-02.
- Agencia Nacional de Contratación, Bogotá, Colombia.
- DECRETO NÚMERO 1082 DE 2015. Por medio del cual se expide el decreto único reglamentario del sector administrativo de planeación nacional. Parte 2, Título 1, Capítulo 1, Sección 1, subsección 6.
- DANE (2026). Cuentas Trimestrales - Colombia Producto Interno Bruto (PIB) Cuarto Trimestre de 2025. Bogotá, 15 de febrero de 2026.
- DANE (2026). Índice de Precios al Consumidor febrero 2026. Bogotá, 15 de marzo de 2026.
- DANE, Bogotá., 18 de marzo de 2026.



LUIS EDUARDO DIAZ VARGAS

Profesional Externo

Oficina Asesora de Contratación, Licitaciones y Suministros