



ALCALDÍA DE
Villa de Leyva

MUNICIPIO DE VILLA DE LEYVA – BOYACÁ

NIT. 891.801.268-7

MONUMENTO NACIONAL

SISTEMA INTEGRADO DE PLANEACIÓN Y GESTIÓN

APOYO	FORMATO	F-CP-32	Página 1 de 37
CONTRATACIÓN PÚBLICA		Versión 1	01/03/2025

ESTUDIOS PREVIOS Y ANÁLISIS DEL SECTOR

ANÁLISIS DEL SECTOR

(Art. 2.2.1.1.1.6.1 Decreto 1082 de 2015)

El análisis del sector hace parte de la planeación del proceso contractual y materializa los principios de planeación, responsabilidad y transparencia consagrados en la Ley 80 de 1993.

El presente análisis del sector se realiza de conformidad con lo previsto en el Artículo 2.2.1.1.1.6.1 del decreto reglamentario 1082 de 2015 y la Guía de la Elaboración de Estudios del Sector de Colombia Compra Eficiente,

Modalidad de contratación: SELECCIÓN ABREVIADA

Objeto del contrato: “CONTRATAR LOS SEGUROS QUE AMPAREN LOS INTERESES PATRIMONIALES ACTUALES Y FUTUROS, ASÍ COMO LAS PERSONAS, LOS BIENES MUEBLES E INMUEBLES DE PROPIEDAD DEL MUNICIPIO DE VILLA DE LEYVA, QUE ESTEN BAJO SU RESPONSABILIDAD Y CUSTODIA, Y AQUELLOS QUE SEAN ADQUIRIDOS PARA DESARROLLAR LAS FUNCIONES INHERENTES A SU ACTIVIDAD O LE CORRESPONDA ASEGURAR EN VIRTUD DE DISPOSICIÓN LEGAL O CONTRACTUAL, ASÍ COMO CUALQUIER OTRA PÓLIZA QUE REQUIERA LA ENTIDAD EN EL DESARROLLO DE SU ACTIVIDAD”.

1. ASPECTOS GENERALES

Que el Artículo 2° Constitucional indica que son fines esenciales del Estado: servir a la comunidad, promover la prosperidad general y garantizar la efectividad de los principios, derechos y deberes consagrados en la Constitución y a su vez el Artículo 209 ibidem ordena a las autoridades administrativas coordinar sus actuaciones para el adecuado cumplimiento de los fines del estado.

Que conforme al texto del Artículo 315 de la Constitución Política, corresponde al Alcalde dirigir la acción administrativa del municipio, asegurar el cumplimiento de las funciones y la prestación de los servicios a su cargo.

Que el artículo 334 de la Constitución Política establece la intervención del Estado en prestación de los Servicios Públicos, para racionalizar la economía con el fin de conseguir el Mejoramiento de la calidad de vida de los habitantes, la distribución equitativa de las oportunidades y los beneficios del desarrollo y la preservación de un ambiente sano. Corresponde a los alcaldes de conformidad con el artículo 315 de la Constitución Política cumplir y hacer cumplirla Constitución y la ley, norma que igualmente es consagrada en el artículo 91 de la Ley 136 de 1994, así como dirigir la acción administrativa del Municipio, asegurar el cumplimiento de las funciones y la prestación de los servicios a su cargo.

Es competencia del Alcalde de conformidad con la ley 136 de 1994, artículo 91, literal 3 numeral 5, ordenar los gastos y celebrar contratos y convenios Municipales de acuerdo con el plan de desarrollo económico, social y el presupuesto, observando las normas jurídicas aplicables; solucionar las necesidades insatisfechas en salud, educación, saneamiento ambiental, agua potable, servicios públicos domiciliarios, vivienda, recreación y deporte y en concurrencia y coordinación con las demás entidades territoriales y la nación, en los términos que define la ley y la Constitución Política de 1991.

El Municipio de Villa de Leyva atendiendo lo ordenado en el artículo 311 de la Constitución Política como entidad fundamental de la división política administrativa del Estado le corresponde prestar los servicios públicos que le determine la ley, construir las obras que demande el progreso local, ordenar el desarrollo de su territorio, promover la participación comunitaria, el mejoramiento social y cultural de sus habitantes y cumplir las demás funciones que le asignen en la Constitución y las leyes.

De conformidad con el artículo 3 de la ley 80 de 1993, que regula los fines de la contratación, los servidores públicos tendrán en consideración que al celebrar contratos y con la ejecución de los mismos, las entidades buscan el cumplimiento de los fines estatales, la continua y eficiente prestación de los servicios públicos y la efectividad de los derechos e intereses de los administrados que colaboran con ellas en la consecución de dichos fines.

Que es función de los alcaldes municipales de conformidad con la ley 136 de 1994, modificada por la ley 1551 de 2012, dirigir la acción administrativa del municipio; asegurar el cumplimiento de las



APOYO	FORMATO	F-CP-32	Página 2 de 37
CONTRATACIÓN PÚBLICA		Versión 1	01/03/2025

funciones y de la prestación de los servicios a su cargo; representarlo judicial y extrajudicialmente, al igual que ordenar los gastos y celebrar los contratos y convenios municipales de acuerdo con el plan de desarrollo económico, social y con el presupuesto, observando las normas jurídicas aplicables, entre ellas el Estatuto de Contratación Estatal, Ley 80 de 1993, Ley 1150 de 2005, decreto 1082 de 2015, e igualmente ajustando sus actuaciones a los principios de transparencia, economía y responsabilidad y de conformidad con los postulados que rigen la función administrativa.

2. DESCRIPCIÓN DE LA NECESIDAD

Que el Municipio de Villa de Leyva cuenta con personas, bienes muebles e inmuebles y riesgos patrimoniales que requieren ser protegidos, por lo que se hace indispensable la suscripción de pólizas de seguros que los cubran y que le permitan al Municipio la asunción de los riesgos, sin que esto implique colocar a la Entidad en peligro de posibles detrimentos patrimoniales.

Como la Entidad no tiene establecido un fondo propio de seguros que permita una cobertura integral, ni los mecanismos de administración de riesgos, se hace indispensable suscribir este contrato a fin de trasladar los riesgos a las compañías de seguro salvaguardando la protección de los intereses patrimoniales de la entidad, así como los bienes pertenecientes a la misma.

Como soporte a esta necesidad se toma lo establecido en la Ley 42 de 1993 en su artículo 107, el cual reza: *“es responsabilidad de los servidores públicos y particulares, proteger los bienes del Estado oportunamente en la cuantía requerida”*; estableciendo como deberes de todo servidor público vigilar y salvaguardar los bienes y valores que le han sido encomendados y cuidar que sean utilizados debida y racionalmente, en dirección a los fines a que han sido destinados.

Por lo anterior, es esencial que el municipio de Villa de Leyva contrate el programa de seguros para los tanto los funcionarios como los bienes muebles e inmuebles de su propiedad, o bajo su responsabilidad, cumpliendo así con el principio de responsabilidad consagrado en el artículo 26 numeral 4 del estatuto de contratación de la administración pública (Ley 80 de 1993), que, dispone que las actuaciones de los servidores públicos estarán presididas por las reglas sobre administración de bienes ajenos y por los mandatos y postulados que gobiernan una conducta ajustada a la ética y a la justicia, a su vez, quienes administran bienes fiscales, tienen el deber de asegurar los bienes que conforman el patrimonio del estado tomando las medidas para evitar las pérdidas de las mismas.

Sobre estos aspectos la Ley Colombiana señala:

LEY 45 DE 1990 - fundamental para el desarrollo del sector asegurador en Colombia. Gracias a esta ley, el país cuenta con un marco regulatorio sólido y moderno que garantiza la protección de los asegurados y la estabilidad del sistema financiero.

Art. 62: *“Todos los seguros requeridos para una adecuada protección de los intereses patrimoniales de las entidades públicas y de los bienes pertenecientes a las mismas, o de los cuales sean legalmente responsables, se contratarán con cualquiera de las compañías de seguros legalmente autorizadas para funcionar en el país. Los representantes legales, las juntas y consejos directivos de las entidades oficiales serán responsables de que la contratación se efectúe con entidades aseguradoras que ofrezcan adecuadas condiciones en materia de solvencia, coberturas y precios”*.

LEY 42 DE 1993 - si bien no es una ley de seguros, tiene un impacto indirecto en este sector al establecer los mecanismos de control fiscal a los que están sujetas las compañías de seguros.

Art. 101: *“Los contralores impondrán multas a los servidores públicos y particulares que manejen fondos o bienes del Estado, hasta por el valor de cinco (5) salarios devengados por el sancionado a quienes no comparezcan a las citaciones que en forma escrita les hagan las contralorías; no rindan las cuentas e informes exigidos o no lo hagan en la forma y oportunidad establecidos por ellas”*

Art. 107: *“Los órganos de control fiscal verificarán que los bienes del Estado estén debidamente amparados por una póliza de seguros o un fondo especial creado para tal fin, pudiendo establecer responsabilidad fiscal a los tomadores cuando las circunstancias lo ameriten”*.

LEY 734 DE 2002 - aunque no es una ley de seguros, tiene una aplicación indirecta en este sector al establecer las normas de comportamiento y las sanciones disciplinarias para los servidores públicos que intervienen en procesos de contratación de seguros, esta regulación influye en el siguiente aspecto:



APOYO	FORMATO	F-CP-32	Página 3 de 37
CONTRATACIÓN PÚBLICA		Versión 1	01/03/2025
ESTUDIOS PREVIOS Y ANÁLISIS DEL SECTOR			

Frente a la Contratación pública de seguros: Cuando las entidades públicas contratan seguros, los funcionarios involucrados en estos procesos deben cumplir con las normas de transparencia y probidad establecidas en la Ley 734 de 2002.

Art. 34, numeral 21: *“Es deber de todo servidor público vigilar y salvaguardar los bienes y valores que le han sido encomendados y cuidar que sean utilizados debida y racionalmente, de conformidad con los fines a que han sido destinados”*

Art. 48, numeral 3: Es falta gravísima *“Dar lugar a que por culpa gravísima se extravíen, pierdan o dañen bienes del Estado o a cargo del mismo, o de empresas o instituciones en que este tenga parte o bienes de particulares cuya administración o custodia se le haya confiado por razón de sus funciones, en cuantía igual o superior a quinientos (500) salarios mínimos legales mensuales”*.

Art. 48, numeral 63: Es falta gravísima *“No asegurar por su valor real los bienes del Estado ni hacer las apropiaciones presupuestales pertinentes”*.

LEY 1474 DE 2011

Art. 118: *Determinación de la culpabilidad en los procesos de responsabilidad fiscal. El grado de culpabilidad para establecer la existencia de responsabilidad fiscal será el dolo o la culpa grave.*

Se presumirá que el gestor fiscal ha obrado con dolo cuando por los mismos hechos haya sido condenado penalmente o sancionado disciplinariamente por la comisión de un delito o una falta disciplinaria imputados a ese título.

Se presumirá que el gestor fiscal ha obrado con culpa grave en los siguientes eventos:

(...)

d) Cuando se haya incumplido la obligación de asegurar los bienes de la entidad o la de hacer exigibles las pólizas o garantías frente al acaecimiento de los siniestros o el incumplimiento de los contratos.

CIRCULAR CONJUNTA 02 DE 2003

Por otra parte, mediante la citada circular conjunta suscrita por el Contralor General de la República y el Procurador General de la Nación, se señalan los deberes de las entidades en la administración y cuidado de los bienes, la responsabilidad fiscal y disciplinaria de los funcionarios públicos por pérdida o daño de los bienes a su cargo, entre otros.

En consideración a las disposiciones referidas, se concluye que quienes administran y tienen control sobre bienes fiscales, tienen el deber adicional de mantener debidamente asegurados los bienes que conforman el patrimonio del estado, tomando las medidas necesarias para evitar la pérdida de los mismos.

DECRETO 663 DE 1993:

Establece la obligatoriedad de adquirir el Seguro Obligatorio de Daños Corporales causados a las personas en accidentes de tránsito para todos los vehículos que transiten por el territorio nacional.

En consideración a las disposiciones referidas, se concluye que quienes administran y tienen control sobre bienes fiscales, tienen el deber adicional de mantener debidamente asegurados los bienes que conforman el patrimonio del estado, tomando las medidas necesarias para evitar la pérdida de los mismos.

Dando cumplimiento con lo establecido en la Ley 1150 de 2007 y el decreto 1082 de 2015, el Municipio de Villa de Leyva, requiere realizar la contratación de las respectivas pólizas de seguro con una Compañía Aseguradora legalmente constituida en Colombia, a fin de proteger y amparar este patrimonio, lo cual no solo se constituye en una medida de prevención y control adoptada por la Administración, sino una obligación legal originada en la Ley 42 de 1993, que reglamenta el control fiscal de los bienes del Estado y en el capítulo segundo del título IV Deberes del Servidor Público de la Ley 734 de 2002, art. 34 numeral 21, que preceptúa que *“es deber de los servidores públicos vigilar y salvaguardar los bienes y valores que le han sido encomendados”*.



ALCALDÍA DE
Villa de Leyva

MUNICIPIO DE VILLA DE LEYVA – BOYACÁ

NIT. 891.801.268-7

MONUMENTO NACIONAL

SISTEMA INTEGRADO DE PLANEACIÓN Y GESTIÓN

APOYO	FORMATO	F-CP-32	Página 4 de 37
CONTRATACIÓN PÚBLICA		Versión 1	01/03/2025

ESTUDIOS PREVIOS Y ANÁLISIS DEL SECTOR

Que dentro del Plan de Desarrollo “**VILLA DE LEYVA ENAMORA**” y con el fin de alcanzar las políticas públicas encaminadas al mismo. De conformidad con las disposiciones legales vigentes, quienes administran y tienen control sobre el patrimonio del Estado, tienen el deber adicional de mantener debidamente asegurados los bienes que lo conforman, tomando las medidas preventivas que sean del caso, con el fin de evitar la pérdida o deterioro de los mismos.

Frente al seguro de responsabilidad civil de servidores públicos, es importante tener en cuenta los siguientes aspectos jurídicos. *“Por disposición constitucional, el Estado debe responder por los daños antijurídicos que le sean imputables causados por la acción o la omisión de las autoridades públicas”.*

La responsabilidad forma parte esencial del estado de derecho, como instrumento coercible destinado a mantener el imperio de la ética administrativa y a garantizar la efectividad de los derechos y obligaciones de los asociados y de las entidades públicas, las cuales responden por infringir la constitución y las leyes y por omisión o extralimitación de sus funciones.

Responsabilidad Civil para Servidores Públicos: El artículo 55 de la Ley 1169 de 2007, tercer inciso dispone: *“También podrán contratar un seguro de responsabilidad civil para servidores públicos, mediante el cual se ampare la responsabilidad de los mismos por actos o hechos no dolosos ocurridos en ejercicio de sus funciones y los gastos de defensa en materia disciplinaria, penal y fiscal que deban realizar, estos últimos gastos excepcionalmente los podrán pagar las Entidades siempre y cuando exista decisión definitiva que exonere de toda responsabilidad y no sea condenada la contraparte a las costas del proceso.”*

El no contar con una póliza de seguro que garantice la protección de todos los bienes, inmuebles, muebles, enseres, vehículos, maquinaria aumenta los riesgos que se puedan generar respecto de una pérdida o deterioro de los mismos. Respecto de los funcionario públicos se debe tener en cuenta que por disposición constitucional, el Estado debe responder por los daños antijurídicos que le sean imputables causados por la acción o la omisión de las autoridades públicas conllevaría a asumir mayores riesgos la entidad territorial la cual se debe proteger con las herramientas disponibles como lo son las pólizas para amparar los bienes, el manejo, las actuaciones de los servidores públicos y en general evitar daño patrimonial contra los bienes del Estado.

Razón por la cual la Secretaria General y Gestión administrativa del municipio de Villa de Leyva, debe adquirir las pólizas que permitan asegurar cada uno de los bienes inmuebles, muebles, enseres, vehículos, maquinaria de propiedad del municipio y de protección de funcionarios de cargos de dirección y manejo de la Administración, con el fin evitar y minimizar los riesgos frente a terceros sin contar que es una medida de prevención y control adoptada que necesita la Administración dando cumplimiento a las normas existentes respecto de este tema.

Que, en los años 2021, 2022, 2023, 2024 Y 2025 se realizó un saneamiento contable, donde se realizó el respectivo avalúo de los bienes muebles e inmuebles del Municipio, dando como resultado un ajuste de valor de cada bien.

Por lo anterior se encuentran justificadas las razones que existen para que se dé la presente contratación, fundamentada en que (i) Es un deber constitucional y legal del municipio de Villa de Leyva, cumplir los lineamientos de la función administrativa, (ii) se han elaborado los estudios previos los cuales son necesarios para poder suplir la necesidad presente, el cual debe ejecutarse durante el año 2026, (iii) se requiere suplir la necesidad antes planteada, cuya responsabilidad exclusiva recae en la Administración Municipal y (iv) que con esta contratación se pretende agilizar los procesos gerenciales, misionales y de apoyo, con sus respectivos procedimientos institucionales del cual se desprende la satisfacción de las necesidades y expectativas de la comunidad para lograr los fines del estado

Que, la modalidad de contratación es selección abreviada de menor cuantía cuyo objeto es: **CONTRATAR LOS SEGUROS QUE AMPAREN LOS INTERESES PATRIMONIALES ACTUALES Y FUTUROS, ASÍ COMO LAS PERSONAS, LOS BIENES MUEBLES E INMUEBLES DE PROPIEDAD DEL MUNICIPIO DE VILLA DE LEYVA, QUE ESTEN BAJO SU RESPONSABILIDAD Y CUSTODIA, Y AQUELLOS QUE SEAN ADQUIRIDOS PARA DESARROLLAR LAS FUNCIONES INHERENTES A SU ACTIVIDAD O LE CORRESPONDA ASEGURAR EN VIRTUD DE DISPOSICIÓN LEGAL O CONTRACTUAL, ASÍ COMO CUALQUIER OTRA PÓLIZA QUE REQUIERA LA ENTIDAD EN EL DESARROLLO DE SU ACTIVIDAD;** Que existen los recursos suficientes en el rubro presupuestal 2.1.2.02.02.007.01 denominado Seguros / ING CORRIENTES LIBRE DESTIN - ICLD / ADMINISTRACIÓN según CDP No. 2026010170 del 28 de enero de 2026



APOYO	FORMATO	F-CP-32	Página 5 de 37
CONTRATACIÓN PÚBLICA		Versión 1	01/03/2025
ESTUDIOS PREVIOS Y ANÁLISIS DEL SECTOR			

Para el plazo de ejecución del objeto contractual se estableció que la vigencia del contrato sea igual a la vigencia de las pólizas, en razón a que el municipio proyecta contratar a futuro algunas pólizas adicionales o complementarias en razón a posibles adquisiciones y anticipar situaciones como la prórroga del presente contrato; adicionalmente, el código de comercio establece que un seguro es un contrato consensual, bilateral, oneroso, aleatorio y de ejecución sucesiva, partiendo de estos argumentos, se considera necesario ejecutar el contrato hasta el fin de vigencia de las pólizas.

A fin de contar con pólizas de seguros para inmuebles, vehículos, maquinaria, equipo eléctrico, de Responsabilidad civil extracontractual, de responsabilidad civil de servicios públicos y otros bienes de propiedad del municipio de Villa de Leyva.

2.1. Delimitación de sector

a. Criterios para la delimitación de sector

Los criterios utilizados para delimitar el sector objeto del estudio son:

A1. El objeto del proceso contractual y su posterior ubicación dentro de la desagregación de la actividad económica¹

A2. La identificación UNSPSC

A3. La codificación SIREM

A4. La localización del sector dentro de las actividades económicas de las cuantas nacionales.

Estos criterios fueron escogidos porque: son necesarios, como el caso del objeto del proceso contractual; consideran otros documentos de la etapa precontractual del proceso (códigos UNSPSC, estudios previos) lo que hacen más coherente e integra la contextualización de los requisitos habilitantes y de puntuación; utilizan los criterios de las clasificaciones estándar CIU para el caso del SIREM y de las cuentas nacionales para el caso de las actividades económicas.

b. Sector delimitado.

El sector de la economía que comprende las empresas (personas naturales y jurídicas) que venden productos de las categorías de los niveles UNSPSC siguientes:

Código Segmento	Nombre Segmento	Código Familia	Nombre Familia	Código Clase	Nombre Clase
84	Servicios Financieros y de Seguros	8413	Servicios de seguros y pensiones	841315	Servicios de seguros para estructuras y propiedades y posesiones

Conforme a lo anterior, existen segmentos relacionados con el objeto del proceso contractual: el segmento 84131500 - Servicios de seguros para estructuras y propiedades y posesiones.

Respecto a esta clasificación UNSPSC, se sugiere utilizarla para la exigencia de los requisitos habilitantes de experiencia conforme a las directrices de la Circular Única de Colombia Compra Eficiente teniendo en cuenta los siguientes lineamientos:

La clasificación del proponente no es un requisito habilitante sino un mecanismo para establecer un lenguaje común entre los participantes del Sistema de Compra Pública. En consecuencia, las Entidades Estatales no pueden excluir a un proponente que ha acreditado los requisitos

¹ El objeto del proceso hace parte de una actividad económica que en las cuentas nacionales se presenta de forma agregada; un análisis más realista de dicha actividad lleva consigo una desagregación de dichas cuentas



APOYO	FORMATO	F-CP-32	Página 6 de 37
CONTRATACIÓN PÚBLICA		Versión 1	01/03/2025
ESTUDIOS PREVIOS Y ANÁLISIS DEL SECTOR			

habilitantes exigidos en un Proceso de Contratación por no estar inscrito en el RUP con el código de los bienes, obras o servicios del objeto de tal Proceso de Contratación.

La experiencia es un requisito habilitante. Los proponentes deben inscribir en el RUP su experiencia usando los códigos del Clasificador de Bienes y Servicios. Por su parte las Entidades Estatales al establecer el requisito habilitante de experiencia deben incluir los códigos específicos del objeto a contratar o el de bienes, obras o servicios afines al Proceso de Contratación respecto de los cuales los proponentes deben acreditar su experiencia.

Por otro lado, el sector a estudiar comprende los oferentes, personas naturales y jurídicas que se dedican a las actividades relacionadas en la clasificación, de la superintendencia de sociedades, como a continuación se indica:

División	Grupo	Clase	Descripción
SECCIÓN K			ACTIVIDADES FINANCIERAS Y DE SEGUROS
66			Actividades auxiliares de las actividades de servicios financieros
	661		Actividades auxiliares de las actividades de servicios financieros, excepto las de seguros y pensiones
		6615	Actividades de los profesionales de compra y venta de divisas

Las actividades objeto de análisis financiero para el presente proceso contractual corresponde codificación CODIGO CIUU 6511 - La administración de los servicios de seguros generales que pueden ser, entre otros: - Los seguros de accidentes personales. - Los seguros de vehículos. - Los seguros agrícolas. - Los seguros de viaje. - Los seguros de aviación y seguro de navegación. - Los seguros de cumplimiento. - Los seguros educativos. - Los seguros para el hogar. - Los seguros contra incendio. - Los seguros de minas y petroleros. - Los seguros relacionados con montaje y rotura de maquinarias. - Los seguros de responsabilidad civil. - Los seguros de semovientes. - Los seguros contra sustracción. - Los seguros contra terremotos. - Los seguros contra todo riesgo para contratistas. - Los seguros de transporte por carretera, marítimo y aéreo. - Los seguros de crédito. - Los seguros de manejo y cumplimiento. - Los seguros de desempleo.

2.2. CONTEXTO ECONOMICO

Según el Banco de la República, la actividad económica del país se divide por sectores económicos. Cada uno de ellos hace parte de una actividad económica cuyos elementos o productos tienen características en común y se diferencian de otras agrupaciones. Su división se realiza de acuerdo con los procesos de producción, es decir de acuerdo al servicio que realicen o al producto que comercialicen.

La división económica clásica se estructura así:

- 1) Sector primario.
- 2) Sector secundario.
- 3) Sector terciario.

De esta forma se determinan los siguientes sectores:

Sector primario o agropecuario. Es el sector que obtiene el producto de sus actividades directamente de la naturaleza, sin ningún proceso de transformación. Dentro de este sector se encuentran la agricultura, la ganadería, la silvicultura, la caza y la pesca. No se incluyen dentro de este sector a la minería y a la extracción de petróleo, las cuales se consideran parte del sector industrial.

Sector secundario o industrial. Comprende todas las actividades económicas de un país relacionadas con la transformación industrial de los alimentos y otros tipos de bienes o mercancías, los cuales se utilizan como base para la fabricación de nuevos productos. Se divide en dos subsectores industrial extractivo e industrial de transformación:

- 1) Industrial extractivo: extracción minera y de petróleo.
- 2) Industrial de transformación: envasado de legumbres y frutas, embotellado de refrescos, fabricación de abonos y fertilizantes, vehículos, cementos, aparatos electrodomésticos, etc.



APOYO	FORMATO	F-CP-32	Página 7 de 37
CONTRATACIÓN PÚBLICA		Versión 1	01/03/2025
ESTUDIOS PREVIOS Y ANÁLISIS DEL SECTOR			

Sector terciario o de servicios. Incluye todas aquellas actividades que no producen una mercancía en sí, pero que son necesarias para el funcionamiento de la economía. Como ejemplos de ello tenemos el comercio, los restaurantes, los hoteles, el transporte, los servicios financieros, las comunicaciones, los servicios de educación, los servicios profesionales, el Gobierno, etc.

Es indispensable aclarar que los dos primeros sectores producen bienes tangibles, por lo cual son considerados como sectores productivos. El tercer sector se considera no productivo, puesto que no produce bienes tangibles pero, sin embargo, contribuye a la formación del ingreso y producto nacional.

Aunque los sectores anteriormente indicados son aquellos que la teoría económica menciona como sectores de la economía, es común que las actividades económicas se diferencien aún más dependiendo de su especialización.

Lo anterior da origen a los siguientes sectores económicos, los cuales son:

- 1) Sector agropecuario: Corresponde al sector primario mencionado anteriormente.
- 2) **Sector de servicios: Corresponde al sector terciario mencionado anteriormente.**
- 3) Sector industrial: Corresponde al sector secundario mencionado anteriormente.
- 4) Sector de transporte: Hace parte del sector terciario, e incluye transporte de carga, servicio de transporte público, transporte terrestre, aéreo, marítimo, etc.
- 5) Sector de comercio: Hace parte del sector terciario de la economía, e incluye comercio al por mayor, minorista, centros comerciales, cámaras de comercio, San Andresitos, plazas de mercado y, en general, a todos aquellos que se relacionan con la actividad de comercio de diversos productos a nivel nacional o internacional.
- 6) Sector financiero: En este sector se incluyen todas aquellas organizaciones relacionadas con actividades bancarias y financieras, aseguradoras, fondos de pensiones y cesantías, fiduciarias, etc.
- 7) Sector de la construcción: En este sector se incluyen las empresas y organizaciones relacionadas con la construcción, al igual que los arquitectos e ingenieros, las empresas productoras de materiales para la construcción, etc.
- 8) Sector minero y energético: Se incluyen en él todas las empresas que se relacionan con la actividad minera y energética de cualquier tipo (extracción de carbón, esmeraldas, gas y petróleo; empresas generadoras de energía; etc.).
- 9) Sector solidario: En este sector se incluyen las cooperativas, las cajas de compensación familiar, las empresas solidarias de salud, entre otras.
- 10) Sector de comunicaciones: En este sector se incluyen todas las empresas y organizaciones relacionadas con los medios de comunicación como (telefonía fija y celular, empresas de publicidad, periódicos, editoriales, etc.).

Productos Incluidos Dentro del Sector.

Con base en los componentes que conforman el proyecto a ejecutar y teniendo en cuenta la “Clasificación industrial Internacional Uniforme de todas las Actividades Económicas” se contemplan la siguiente identificación de actividades económicas según clases CIIU:

6511- Seguros generales

Este código, establecido por la Cámara de Comercio y la DIAN, el cual incorpora la administración de los servicios de seguros generales que pueden ser:

- Los seguros de accidentes personales.
- Los seguros de vehículos.
- Los seguros agrícolas.
- Los seguros de viaje.
- Los seguros de aviación y seguro de navegación.
- Los seguros de cumplimiento.
- Los seguros educativos.
- Los seguros para el hogar.
- Los seguros contra incendio.
- Los seguros de minas y petroleros.



APOYO	FORMATO	F-CP-32	Página 8 de 37
CONTRATACIÓN PÚBLICA		Versión 1	01/03/2025
ESTUDIOS PREVIOS Y ANÁLISIS DEL SECTOR			

- Los seguros relacionados con montaje y rotura de maquinarias.
- Los seguros de responsabilidad civil.
- Los seguros de semovientes.
- Los seguros contra sustracción.
- Los seguros contra terremotos.
- Los seguros contra todo riesgo para contratistas.
- Los seguros de transporte por carretera, marítimo y aéreo.
- Los seguros de crédito.
- Los seguros de manejo y cumplimiento.
- Los seguros de desempleo.

El análisis del sector debe cubrir tres áreas:

- Aspectos generales
- Estudio de la oferta
- Estudio de la demanda

En ese orden de ideas, se procede a realizar el mencionado análisis para la contratación que se pretende celebrar:

A. ASPECTOS GENERALES

La actividad aseguradora es uno de los tres pilares de los mercados financieros, junto con la actividad bancaria y el mercado de valores, hoy en día las condiciones de la economía, las perspectivas de crecimiento que tiene la industria aseguradora colombiana y su solidez se constituyeron en los principales factores que han impulsado a capitales extranjeros a invertir en el país en el sector de los seguros.

Los aseguradores colombianos saben que la competencia está llegando con todo, no solo con productos novedosos ya probados en otros países, sino también con herramientas y estrategias de distribución que harán mover los precios de las pólizas, lo cual en el contexto general del mercado la industria aseguradora experimenta un fenómeno positivo, con una mayor competencia.

IMPORTANCIA DEL SECTOR EN EL CONTEXTO LOCAL Y NACIONAL

La actividad aseguradora tiene gran importancia estratégica, social y económica lo cual conlleva a que estén sometidas a estricta supervisión administrativa con reglas propias de funcionamiento, control e inspección, como también al control estatal a través de las legislaciones y superintendencia creada para tal fin. Las empresas de seguros actúan como intermediarios financieros con unas características especiales que las diferencian de las restantes empresas financieras.

Una aseguradora es la empresa especializada en el seguro cuya actividad consiste en producir el servicio de seguridad, cubriendo determinados riesgos económicos (asegurables) a las unidades económicas de producción y consumo. Para poder afrontar los riesgos derivados de su actividad, las entidades aseguradoras deben disponer de los recursos financieros suficientes y, en consecuencia, la legislación les impone determinadas restricciones, entre ellas, la prohibición de desarrollar esta actividad por personas naturales; de ejercer actividades distintas.

La **industria aseguradora** es de gran importancia en todos los países, y dada la naturaleza y la dinámica del negocio, el sector es un inversionista institucional en las naciones. Asimismo, los seguros son fundamentales en la promoción del **ahorro personal**, protectores del patrimonio del asegurado contra cualquier eventualidad; gracias a esto, se pueden mantener los niveles de producción de las empresas, previendo el desempleo y contribuyendo al crecimiento económico de cada nación. De aquí nace la importancia de la **Federación de Aseguradores Colombianos**



APOYO	FORMATO	F-CP-32	Página 9 de 37
CONTRATACIÓN PÚBLICA		Versión 1	01/03/2025
ESTUDIOS PREVIOS Y ANÁLISIS DEL SECTOR			

(Fasecolda), el gremio que agrupa a las compañías de seguros, de reaseguros y a las sociedades de capitalización en todo el territorio nacional.

Fasecolda es una entidad gremial sin ánimo de lucro que representa la actividad del sector asegurador frente a las entidades de vigilancia y control, así como a la sociedad en general. En especial, está dedicada a **impulsar la cultura de los seguros** y la modernización de la industria. En vista a lograr esto, analiza y recolecta estadísticas generales y específicas de los resultados del sector.

ESTRUCTURA DEL MERCADO ASEGURADOR

- **Definición de los indicadores del sector asegurador:** Para que pueda entender el desarrollo del sector asegurador colombiano, es necesario conocer en qué consisten cada uno de sus indicadores.
- **Primas emitidas:** Costo del amparo otorgado por la aseguradora por cada póliza expedida.
- **Primas aceptadas:** Valor de las primas aceptadas en reaseguro del interior y el exterior, en los contratos proporcionales.
- **Primas cedidas:** Valor de las primas cedidas en reaseguro del interior y el exterior en los contratos proporcionales.
- **Primas retenidas:** Valor neto de las primas, retenido por la aseguradora y se obtiene de la siguiente forma: primas emitidas (+) primas aceptadas (-) primas cedidas.
- **Constitución reservas técnicas:** Valor constituido por concepto de primas no devengadas y de obligaciones futuras en los seguros de largo plazo.
- **Liberación Reservas Técnicas:** Valor de reserva constituido en el año anterior.
- **Primas devengadas:** Valor neto devengado por la aseguradora una vez deducidos los reaseguros y las reservas técnicas y se obtiene de la siguiente forma:
- **Primas Retenidas - Constitución Reservas Técnicas + Liberación Reservas Técnicas**
- **Siniestros pagados:** Valor neto de los siniestros pagados por las aseguradoras.
- **Siniestros de aceptaciones:** Valor pagado a las compañías cedentes por concepto de siniestros de riesgos aceptados en contratos proporcionales.
- **Reembolso de siniestros sobre cesiones:** Corresponde al monto reembolsado por los reaseguradores por concepto de siniestros de riesgos cedidos en contratos proporcionales.
- **Siniestros retenidos:** Monto neto de los siniestros a cargo de la compañía una vez deducida la parte correspondiente a la operación de reaseguro y se calcula de la siguiente forma:
- **Siniestros Pagados + Siniestros de Aceptaciones - Reembolso de Siniestros sobre Cesiones**

Incremento reservas de siniestros: Valor de la constitución menos la liberación de las reservas de siniestros que incluye las siguientes reservas:



APOYO	FORMATO	F-CP-32	Página 10 de 37
CONTRATACIÓN PÚBLICA		Versión 1	01/03/2025
ESTUDIOS PREVIOS Y ANÁLISIS DEL SECTOR			

Reserva de Siniestros Avisados.
Reserva de Siniestros No Avisados.
Reserva para desviación de la siniestralidad.
Reserva Matemática del ramo de Riesgos Profesionales.
Reservas especiales.

- **Siniestros incurridos:** Monto total de los siniestros una vez deducida la parte del reaseguro incluidas las reservas de siniestros. Se calcula de la siguiente forma:

Siniestros retenidos + incremento reservas de siniestros

Otros ingresos de seguros: Incluye los conceptos de:

Remuneración de intermediación.
Recuperaciones operacionales.
Reembolso por enfermedad profesional.
Riesgos profesionales.
Honorarios

- **Comisiones sobre cesiones:** Valor cobrado a los reaseguradores por concepto de las cesiones en los contratos proporcionales.
- **Otros ingresos de reaseguro:** Otros ingresos de la operación de reaseguros no contemplados anteriormente incluye los siguientes conceptos:

Reembolso de siniestros de contratos no proporcionales.
Intereses reconocidos por cedentes.
Participación de utilidades de reaseguradores.
Ingresos contratos no proporcionales.
Gastos reconocidos por reaseguradores.

- **Comisiones:** Valor pagado por las entidades aseguradoras por concepto de comisiones de intermediación incluye los siguientes conceptos:

Comisiones.
Otras comisiones

- **Gastos generales:** Corresponde a los diferentes conceptos de gastos administrativos, incluye los siguientes conceptos:

Otros costos riesgos profesionales
Gastos de personal
Contribuciones sobre transacciones
Honorarios
Impuestos
Arrendamientos
Contribuciones, afiliaciones y transfer.
Programas prevención e investigación - atep
Seguros



APOYO	FORMATO	F-CP-32	Página 11 de 37
CONTRATACIÓN PÚBLICA		Versión 1	01/03/2025
ESTUDIOS PREVIOS Y ANÁLISIS DEL SECTOR			

Mantenimiento y reparaciones
Adecuación e instalación de oficina
Provisión cuentas por cobrar act. Asegurados
Depreciaciones
Amortizaciones
Diversos

- **Resultado Técnico:** Se define como la utilidad operacional o de la actividad aseguradora, incluye todos los ingresos de seguros y reaseguros menos los egresos de seguros y reaseguros menos las comisiones y gastos generales.
- **Resultado de inversiones:** Establece el resultado neto (ingresos menos gastos) obtenido del portafolio de inversiones de las aseguradoras.

COMPORTAMIENTO DEL SECTOR

Comportamiento del Producto Interno Bruto (PIB)

En el primer trimestre de 2026^{pr}, el Producto Interno Bruto en su serie original, crece 2,2% respecto al mismo periodo de 2025^{pr}

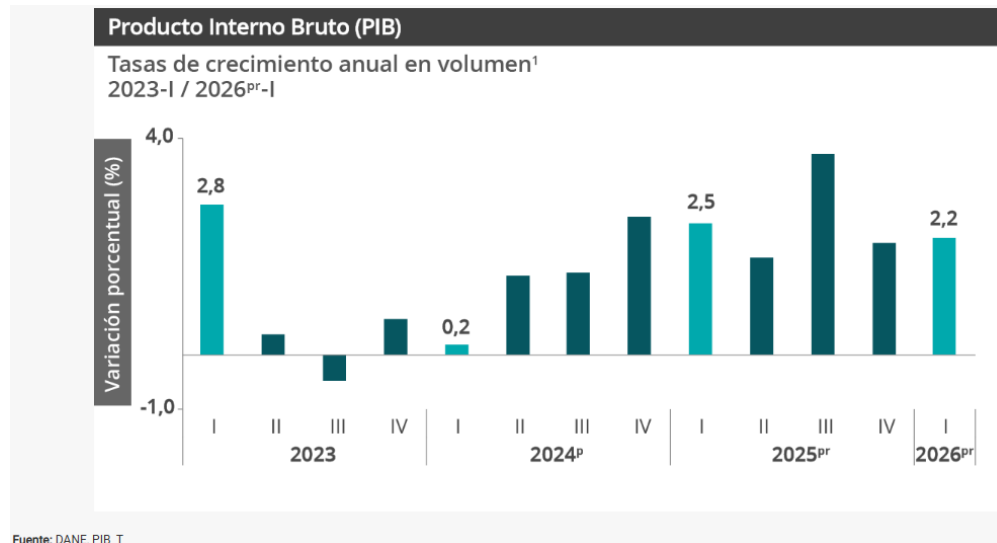

Las actividades económicas que más contribuyen a la dinámica del valor agregado son:

- Administración pública y defensa; planes de seguridad social de afiliación obligatoria; Educación; Actividades de atención de la salud humana y de servicios sociales crece 5,7% (contribuye 0,9 puntos porcentuales a la variación anual).
- Comercio al por mayor y al por menor; reparación de vehículos automotores y motocicletas; Transporte y almacenamiento; Alojamiento y servicios de comida crece 2,9% (contribuye 0,6 puntos porcentuales a la variación anual).
- Industrias manufactureras crece 2,9% (contribuye 0,3 puntos porcentuales a la variación anual).

Respecto al trimestre inmediatamente anterior, el Producto Interno Bruto en su serie ajustada por efecto estacional y calendario crece 0,6%. Cuando se observa el comportamiento de las actividades económicas relacionadas:

- Industrias manufactureras crece 2,3%.



APOYO	FORMATO	F-CP-32	Página 12 de 37
CONTRATACIÓN PÚBLICA		Versión 1	01/03/2025
ESTUDIOS PREVIOS Y ANÁLISIS DEL SECTOR			

- Actividades financieras y de seguros crece 2,2%.
- Actividades artísticas, de entretenimiento y recreación y otras actividades de servicios; Actividades de los hogares individuales en calidad de empleadores; actividades no diferenciadas de los hogares individuales como productores de bienes y servicios para uso propio crece 1,4%.

ECONÓMICO

Actividades financieras y de seguros

En el primer trimestre de 2026pr, el valor agregado de las actividades financieras y de seguros crece 2,8% en su serie original, respecto al mismo periodo de 2025pr . Para la serie ajustada por efecto estacional y calendario, el valor agregado crece en 2,2%, respecto al trimestre inmediatamente anterior (ver tabla 9).

Tabla 9. Actividades financieras y de seguros
Tasas de crecimiento en volumen¹
Primer trimestre 2026^{pr}

Actividad económica	Tasas de crecimiento (%)	
	Serie original	Serie ajustada por efecto estacional y calendario
	Anual	Trimestral
	2026 ^{pr} -I / 2025 ^{pr} -I	2026 ^{pr} -I / 2025 ^{pr} -IV
Actividades financieras y de seguros	2,8	2,2

Fuente: DANE, PIB_T

Fuente: https://www.dane.gov.co/files/investigaciones/boletines/pib/bol_PIB_IVtrim22_prod_ucion_y_gasto.pdf

GRAFICAS DE FASECOLDA

Informe mediante el cual da a conocer las principales cifras de la industria hasta la fecha.

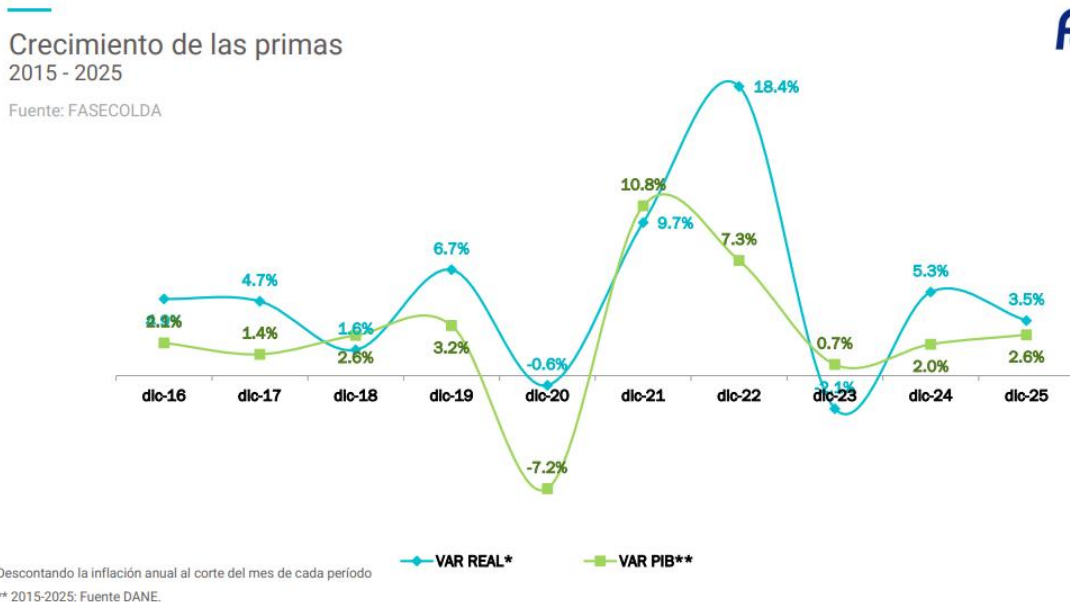

Fuente: <https://fasecolda.com/cms/wp-content/uploads/2025/03/Cifras-enero-2025.pdf>



ALCALDÍA DE
Villa de Leyva

MUNICIPIO DE VILLA DE LEYVA – BOYACÁ
NIT. 891.801.268-7
MONUMENTO NACIONAL
SISTEMA INTEGRADO DE PLANEACIÓN Y GESTIÓN

APOYO	FORMATO	F-CP-32	Página 13 de 37
CONTRATACIÓN PÚBLICA		Versión 1	01/03/2025
ESTUDIOS PREVIOS Y ANÁLISIS DEL SECTOR			

Respecto al crecimiento de las primas se observa que, en corte del periodo de enero de 2025 el crecimiento del sector asegurador se encuentra unos puntos considerables por encima del PIB.

Resultado técnico
Acumulado enero - diciembre



Fuente: FASECOLDA

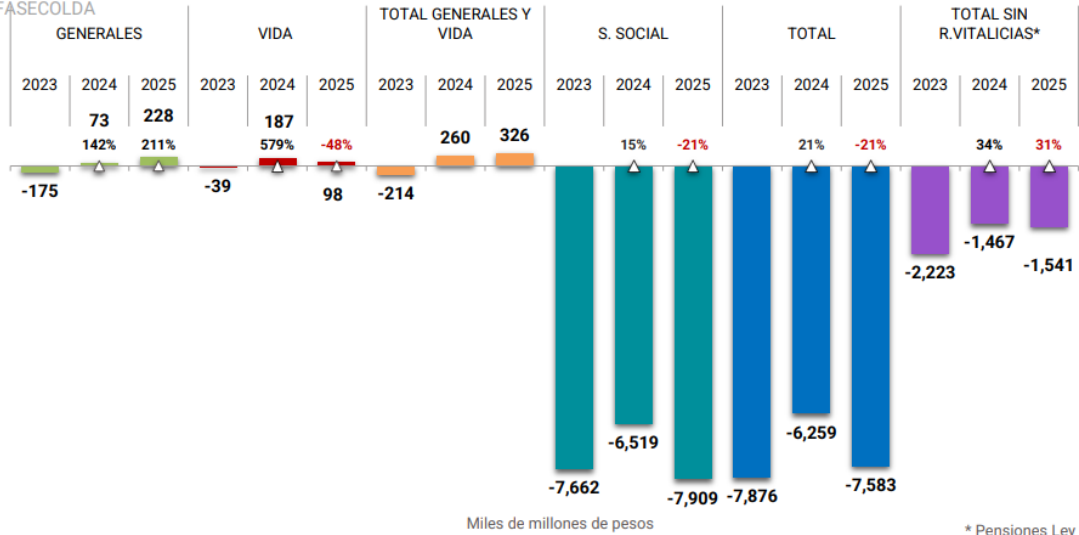

Fuente: <https://fasecolda.com/cms/wp-content/uploads/2025/03/Cifras-enero-2025.pdf>

El anterior gráfico de barras nos muestra un crecimiento negativo en el ramo de vida y de seguridad social, frente al mismo periodo del año inmediatamente anterior.

2.1 EL SECTOR ASEGURADOR DESDE FASECOLDA

FASECOLDA, es la Federación Nacional de aseguradoras de Colombia la cual expone: “Como entidad gremial sin ánimo de lucro, frente a las entidades de vigilancia y control, así como a la sociedad en general.

La federación ha liderado el desarrollo del renglón de seguros mediante la realización de actividades permanentes, tanto en el ámbito nacional e internacional, y gracias a su compromiso con las empresas afiliadas el gremio.

En especial, está dedicada a impulsar la cultura de los seguros y la modernización de la industria. Para alcanzar este propósito, analiza y recolecta estadísticas generales, así como específicas de los resultados del sector.

También, adelanta un seguimiento de aquellos proyectos de ley que se tramitan en el Congreso de la República y que puedan tener incidencia en el renglón de seguros, al mismo tiempo que brinda asesoría técnica, jurídica y económica a sus asociados.

MISIÓN

Contribuir al desarrollo de la actividad aseguradora en Colombia, mediante la representación del sector en la formulación de políticas y la promoción de la cultura del seguro, en un ambiente de eficiencia, sostenibilidad y responsabilidad social.

Desde fasecolda, se llevan también las estadísticas del sector asegurador las cuales permiten tener un norte frente al desarrollo de la industria y su enfoque a futuro:



ALCALDÍA DE
Villa de Leyva

MUNICIPIO DE VILLA DE LEYVA – BOYACÁ
NIT. 891.801.268-7
MONUMENTO NACIONAL
SISTEMA INTEGRADO DE PLANEACIÓN Y GESTIÓN

APOYO	FORMATO	F-CP-32	Página 14 de 37
CONTRATACIÓN PÚBLICA		Versión 1	01/03/2025

ESTUDIOS PREVIOS Y ANÁLISIS DEL SECTOR

	Compañías de Seguros Generales		Compañías de Seguros de Vida		Total Seguros	
	Diciembre		Diciembre		Diciembre	
	2024	2025	2024	2025	2024	2025
Primas Emitidas	25.494,8	26.302,7	30.628,1	34.749,8	56.123,0	61.052,4
Siniestros Pagados	10.724,3	10.603,0	14.159,1	15.844,3	24.883,4	26.447,2
Primas Devengadas	17.258,6	17.994,4	19.494,3	21.215,2	36.752,9	39.209,6
Siniestros Incurridos	8.492,5	8.326,2	17.006,4	18.568,2	25.498,9	26.894,4
Comis. de Intermediación	3.259,2	3.481,0	2.720,3	3.325,0	5.979,5	6.805,9
Gastos Generales	5.196,2	5.623,9	4.679,7	5.296,6	9.875,9	10.920,5
Resultado Técnico	1.131,6	1.276,9	-5.700,3	-7.034,8	-4.568,6	-5.757,9
Producto de Inversiones	1.954,1	1.834,0	8.946,3	9.150,8	10.900,4	10.984,7
Utilidad (Pérdida) Neta	2.099,9	2.199,0	2.566,7	1.485,6	4.666,6	3.684,6
Activos	46.996,8	49.077,1	113.555,0	129.748,4	160.551,8	178.825,4
Inversiones	22.368,9	23.599,6	99.740,9	113.377,2	122.109,8	136.976,9
Patrimonio Contable	7.227,1	7.933,5	11.907,9	13.509,4	19.135,1	21.442,9
Retención de Primas	67,0%	66,4%	92,7%	92,4%	81,0%	81,2%
Siniestralidad Cuenta Compañía (SCC)	51,1%	48,3%	87,2%	87,4%	70,5%	69,8%
SCC II	52,9%	50,0%	87,5%	88,0%	71,7%	71,1%
Costos Intermediación	13,4%	13,9%	8,9%	9,6%	11,0%	11,4%
Eficiencia	24,9%	24,3%	21,5%	21,6%	23,0%	22,7%
Índice Combinado	93,1%	92,6%	129,9%	133,9%	112,8%	115,2%
Margen Técnico Utilidad	-1,7%	0,3%	-20,6%	-22,0%	-12,0%	-12,4%
Res.Tec. /P. Devengadas	-2,6%	0,5%	-32,6%	-36,3%	-18,7%	-19,7%
Res.Tec. /P. Dev. neta XL	-2,7%	0,5%	-33,4%	-37,2%	-19,4%	-20,4%
Respaldo Reservas Técnicas (Neto)	132,2%	132,0%	113,5%	110,0%	116,5%	113,3%
Rentabilidad Inversiones*	8,7%	7,8%	8,9%	8,0%	8,9%	8,0%
Rentabilidad Activo* (ROA)	3,1%	2,9%	2,2%	1,1%	2,5%	1,6%
Rentabilidad Patrimonio* (ROE)	19,9%	18,0%	21,4%	10,7%	20,8%	13,4%
Rotación Prim. x Rec. (Dic. 365 días)	63,65	65,31	27,1	26,88	43,7	43,44

*Rentabilidad expresada anualmente

Fuente: <https://fasecolda.com/fasecolda/estadisticas-del-sector/resumen-ejecutivo/>

ANÁLISIS PRIMAS:

Fuente: <https://fasecolda.com/cms/wp-content/uploads/2025/03/Cifras-enero-2025.pdf>

**Primas emitidas
Acumulado enero**

Fuente: FASECOLDA

R. Laborales, Previsional, Vida Grupo y Salud, ramos que mas aportan al crecimiento. R. Vitalicias, Aviación y Autos, ramos que más decrecen

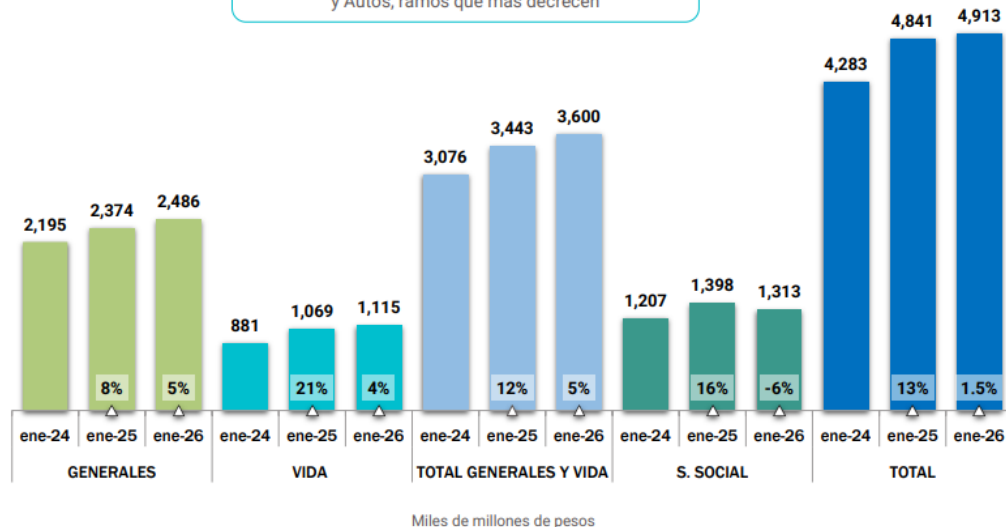

El anterior gráfico de barras nos muestra un crecimiento positivo en todos los ramos frente al mismo periodo del año inmediatamente anterior, excepto el ramo de Generales que está presentando un decrecimiento.



ALCALDÍA DE
Villa de Leyva

MUNICIPIO DE VILLA DE LEYVA – BOYACÁ
NIT. 891.801.268-7
MONUMENTO NACIONAL
SISTEMA INTEGRADO DE PLANEACIÓN Y GESTIÓN

APOYO	FORMATO	F-CP-32	Página 15 de 37
CONTRATACIÓN PÚBLICA		Versión 1	01/03/2025
ESTUDIOS PREVIOS Y ANÁLISIS DEL SECTOR			

Fuente: <https://fasecolda.com/cms/wp-content/uploads/2025/03/Cifras-enero-2025.pdf>

Se observa un decrecimiento en las primas emitidas de enero de 2025 respecto del año anterior en los ramos de Daños y rentas. Los demás ramos presentan un crecimiento significativo.

- **COMPARATIVO DE PRIMAS EMITIDAS Y SINIESTROS PAGADOS EN DAÑOS**

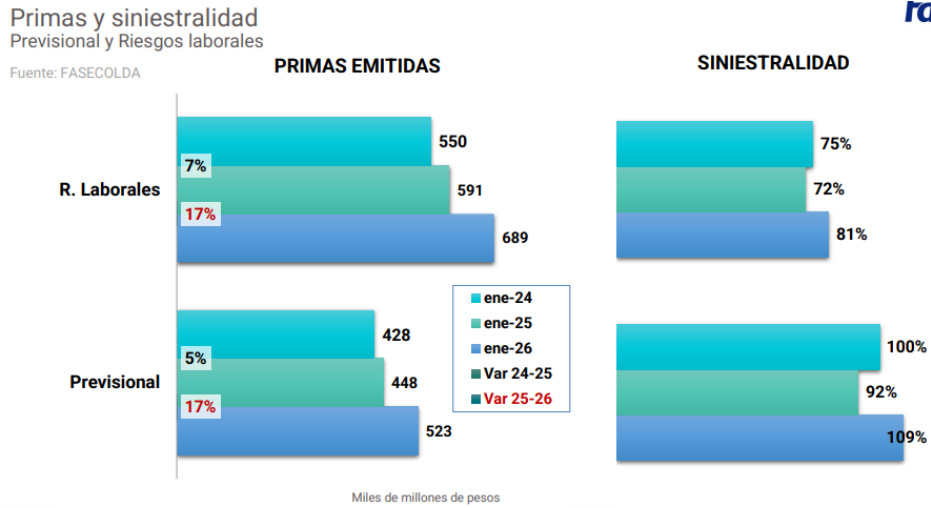

Fuente: <https://fasecolda.com/cms/wp-content/uploads/2025/03/Cifras-enero-2025.pdf>

La industria aseguradora muestra signos de crecimiento sostenido a cerrar en el primer trimestre del presente año. En consecuencia, también se ha presentado un incremento en el índice de siniestralidad, respecto a lo cual el gremio asegurador ha demostrado y demuestra la gran estabilidad con la que cuenta para seguir respondiendo con las obligaciones frente a sus asegurados, y con ello mantener la confianza de personas y empresas en el sector.

COMPORTAMIENTO POR RAMOS DE SEGUROS

Al actualizar los valores con el índice de precios al consumidor (5.2% para el año 2024 y 5.1% para 2025), encontramos que el crecimiento real de la industria durante los años 2024 y 2025 es del 5.3% y 3.5% respectivamente.

COMPORTAMIENTO DE LAS PRIMAS EMITIDAS
(miles de millones de pesos)

RAMOS	PRIMAS EMITIDAS							
	2023	2024	Δ	2025	Δ	Part.	Contr.	
DAÑOS	18.766,3	19.462,4	↑ 3,7%	19.917,7	↑ 2,3%	32,6%	0,8%	
PERSONAS	13.233,7	14.611,6	↑ 10,4%	16.655,0	↑ 14,0%	27,3%	3,6%	
SEGURIDAD SOCIAL	15.400,7	18.089,7	↑ 17,5%	20.338,9	↑ 12,4%	33,3%	4,0%	
SOAT	3.255,1	3.959,2	↑ 21,6%	4.140,9	↑ 4,6%	6,8%	0,3%	
TOTAL INDUSTRIA	50.655,9	56.123,0	↑ 10,8%	61.052,4	↑ 8,8%	100%	0,3%	

Fuente: <https://fasecolda.com/fasecolda/estadisticas-del-sector/resumen-ejecutivo/>

RAMOS DE DAÑOS

Con una participación del 32.6% del total, el grupo de ramos de daños fue el de más bajo crecimiento durante el año 2025. El total de primas emitidas para estos seguros fue de \$19.9 billones, un 2.3% por encima del total para el 2024.

Automóviles: No obstante el crecimiento del 5.1% en el número de vehículos asegurados, de acuerdo con las cifras reportadas por la cámara de Automóviles, las primas decrecieron un 0.4%



APOYO	FORMATO	F-CP-32	Página 16 de 37
CONTRATACIÓN PÚBLICA		Versión 1	01/03/2025

para el 2025, comportamiento que se explica por la disminución del 5.9% en el valor de la prima promedio.

Incendio y aliadas: El comportamiento agregado de los ramos de Incendio, Lucro Cesante y Terremoto fue del 6.1%, parte de esta dinámica se explica por el comportamiento de la cartera de crédito hipotecario, la cual, de acuerdo con las cifras publicadas por la Superintendencia Financiera de Colombia, al cierre de 2024 tuvo un crecimiento del 11.9%.

Cumplimiento: Para el 2024 las primas de este ramo presentaron un crecimiento del 8.1% con relación a las de 2024. Los segmentos de arrendamiento y estatales que, de forma agregada, representan el 55% del ramo, marcaron el comportamiento del ramo al tener un incremento del 196% en sus primas.

COMPORTAMIENTO DE LOS RAMOS DE DAÑOS
(miles de millones de pesos)

RAMOS	PRIMAS EMITIDAS				
	2024	2025	Δ	Part.	Contr.
AUTOS	6.623,5	6.594,0	↓ -0,4%	33%	-0,2%
INCENDIO Y ALIADAS	3.665,1	3.887,7	↑ 6,1%	20%	1,1%
RESPONSABILIDAD CIVIL	2.439,3	2.437,9	↓ -0,1%	12%	0,0%
CUMPLIMIENTO	1.876,0	2.028,7	↑ 8,1%	10%	0,8%
INGENIERIA	1.645,9	1.576,3	↓ -4,2%	8%	-0,4%
DESEMPLEO	679,8	779,4	↑ 14,7%	4%	0,5%
SUSTRACCIÓN	652,9	662,9	↑ 1,5%	3%	0,1%
TRANSPORTE	488,5	520,2	↑ 6,5%	3%	0,2%
AVIACIÓN	269,9	289,2	↑ 7,1%	1%	0,1%
HOGAR	335,1	357,5	↑ 6,7%	2%	0,1%
OTROS DAÑOS	786,4	783,9	↓ -0,3%	4%	0,0%
TOTAL DAÑOS	19.462,4	19.917,7	2,3%	100%	2,3%

Fuente: <https://fasecolda.com/fasecolda/estadisticas-del-sector/resumen-ejecutivo/>

SEGUROS DE VIDA Y PERSONAS

Los ramos de vida y personas contribuyeron con un 41.7% al crecimiento del mercado asegurador. Estos ramos registraron primas por un total de \$16.7 billones, lo que representa un crecimiento 14% con relación a las cifras obtenidas en el año 2024.

Colectivo y vida grupo: De acuerdo con las cifras publicadas por la SFC, para el 2025 las carteras de crédito de consumo y vivienda tuvieron un crecimiento agregado del 8%, lo que explica en buena medida el aumento del 10% en las primas del ramo.

Salud: El ramo registró un crecimiento del 24%, el más alto en términos absolutos de la industria. Este resultado se explica por las estrategias de las compañías orientadas a la migración de planes complementarios hacia pólizas y al ajuste de tarifas, así como por las dinámicas de incertidumbre asociadas al Plan de Beneficios en Salud (PBS), según información de la Cámara de Salu.

COMPORTAMIENTO DE LOS RAMOS DE PERSONAS
(miles de millones de pesos)

RAMOS	PRIMAS EMITIDAS				
	2024	2025	Δ	Part.	Contr.
COLECTIVO VIDA GRUPO	6.705,3	7.368,3	↑ 10%	44%	4,5%
SALUD	4.099,8	4.970,9	↑ 21%	30%	6,0%
ACCIDENTES PERSONALES	1.652,2	1.855,9	↑ 12%	11%	1,4%
VIDA INDIVIDUAL	1.622,0	1.843,2	↑ 14%	11%	1,5%
EDUCATIVO	221,1	274,1	↑ 24%	2%	0,4%
OTROS PERSONAS	311,3	342,6	↑ 10%	2%	0,2%
TOTAL PERSONAS	14.611,6	16.655,0	14,0%	100%	14,0%



APOYO	FORMATO	F-CP-32	Página 17 de 37
CONTRATACIÓN PÚBLICA		Versión 1	01/03/2025
ESTUDIOS PREVIOS Y ANÁLISIS DEL SECTOR			

RAMOS DE LA SEGURIDAD SOCIAL

En 2025, las primas emitidas por este grupo de ramos alcanzaron \$20.3 billones, equivalente a un incremento de \$2.25 billones frente al mismo período de 2024. Con una participación del 45.8% en el crecimiento total del mercado, este grupo registró el mayor aumento en términos absolutos, consolidándose como el principal motor del desempeño del sector.

Riesgos laborales:

Al cierre de 2025, las cotizaciones del ramo registraron un crecimiento del 11%, impulsado por el aumento del salario mínimo y por el crecimiento del 3.6% en el número de trabajadores afiliados, que según cifras de la Cámara de Riesgos Laborales alcanzó los 13.477.639.

Pensiones Ley 100:

Para el 2025, este ramo registró un crecimiento del 16.2% en las primas, resultado explicado en gran parte por el aumento del salario mínimo (9.5%) y el incremento del 11.7% en el número de rentas.

La reserva matemática que respalda las obligaciones contraídas por las aseguradoras alcanzó la suma de \$ 58.7 billones, es decir, un 20,9% más que el año anterior.

COMPORTAMIENTO DE LOS RAMOS DE LA SEGURIDAD SOCIAL
(miles de millones de pesos)

RAMOS	PRIMAS EMITIDAS				
	2024	2025	Δ	Part.	Contr.
RIESGOS LABORALES	7.354,3	8.165,1 ↑	11,0%	40%	4,5%
PREVISIONAL	5.159,0	5.694,9 ↑	10,4%	28%	3,0%
PENSIONES LEY 100	5.576,4	6.478,8 ↑	16,2%	32%	5,0%
TOTAL SEG. SOCIAL	18.089,7	20.338,9	12,4%	100%	12,4%

Fuente: <https://fasecolda.com/fasecolda/estadisticas-del-sector/resumen-ejecutivo/>

ASPECTO INTERNACIONAL: ACUERDOS COMERCIALES

La Constitución Nacional establece que la actividad aseguradora en Colombia es de interés público razón por la cual solo puede ser ejercida en el país, previa autorización del estado. (Artículo 335 C.N).

Por lo anterior en el presente proceso no aplican tratados internacionales, teniendo en cuenta lo dispuesto por el Estatuto Orgánico del Sistema Financiero, los seguros deben ser contratados con Compañías de Seguros debidamente autorizadas por la Superintendencia Financiera de Colombia. Por lo tanto, las entidades del exterior no pueden promocionar productos o servicios de seguros en Colombia, ni a residentes colombianos (distintos de reaseguros) y estos no pueden contratar seguros con tales Entidades, so pena de que el contrato no pueda ser ejecutado en Colombia, además de las sanciones que pueda imponer la SFC a los tomadores del seguro y a las entidades extranjeras que ofrezcan estos servicios sin autorización requerida.

Cualquier persona que desee desarrollar el negocio de los seguros en Colombia debe contar con la autorización de la Superintendencia Financiera (art. 39 y 108 numeral 3º EOSF). Para ejercer la actividad aseguradora en Colombia debe constituirse en el país bajo la modalidad de sociedad anónima mercantil o asociación cooperativa.



APOYO	FORMATO	F-CP-32	Página 18 de 37
CONTRATACIÓN PÚBLICA		Versión 1	01/03/2025
ESTUDIOS PREVIOS Y ANÁLISIS DEL SECTOR			

En conclusión, las entidades aseguradoras extranjeras no pueden operar ni contratar directamente en Colombia, para ello deben constituir una entidad filial en el país de acuerdo con lo dispuesto en la Constitución y estar debidamente autorizada por la Superintendencia Financiera de Colombia.

Comportamientos del Índice de Precios al Consumidor IPC.

Índice de Precios al Consumidor (IPC)

Variación mensual, año corrido y anual

Total nacional

2025 - 2026 (abril)

IPC	Abril					
	Variación mensual		Variación año corrido		Variación anual	
	2025	2026	2025	2026	2025	2026
IPC total	0,66	0,78	3,30	3,87	5,16	5,68

Fuente: DANE, IPC

En abril de 2026 la variación mensual del IPC fue 0,78%, la variación año corrido fue 3,87% y la anual 5,68%.

En abril de 2026 la variación anual del IPC fue 5,68%, es decir, 0,52 puntos porcentuales mayor que la reportada en el mismo periodo del año anterior, cuando fue de 5,16%.

El comportamiento mensual del IPC total en abril de 2026 (0,78%) se explicó principalmente por la variación mensual de las divisiones Alimentos y bebidas no alcohólicas y Alojamiento, agua, electricidad, gas y otros combustibles. Las mayores variaciones se presentaron en las divisiones Alimentos y bebidas no alcohólicas (1,51%) y Muebles, artículos para el hogar y para la conservación ordinaria del hogar (1,06%).

Variación mensual del Índice de Precios al Consumidor (IPC) Por Divisiones 2025 (julio)

Variación mensual, año corrido y anual del Índice de Precios al Consumidor (IPC)

Total, nacional

2025 - 2026 (abril)

IPC	Abril					
	Variación Mensual		Variación Año corrido		Variación Anual	
	2025	2026	2025	2026	2025	2026
IPC total	0,66	0,78	3,30	3,87	5,16	5,68

Fuente: DANE, IPC.

En abril de 2026 la variación mensual del IPC fue 0,78%, frente a marzo de 2026. La división Alimentos y bebidas no alcohólicas registró una variación mensual de 1,51%, siendo esta la mayor variación mensual. En abril de 2026 los mayores incrementos de precio se registraron en las subclases: zanahoria (10,40%), tomate de árbol (9,05%) y papas (8,05%). Las mayores disminuciones de precio se reportaron en las subclases: naranjas (-3,83%), dulces, confites, caramelos, bombones, chokolatinas, chicles, masmelos, cocadas para consumo en el hogar (-2,29%) y plátanos (-1,41%).



APOYO	FORMATO	F-CP-32	Página 19 de 37
CONTRATACIÓN PÚBLICA		Versión 1	01/03/2025
ESTUDIOS PREVIOS Y ANÁLISIS DEL SECTOR			

La división Salud registró una variación mensual de 0,39%, siendo esta la segunda mayor variación mensual. En julio de 2025 los mayores incrementos de precio se registraron en las subclases: productos farmacéuticos y dermatológicos (0,59%), exámenes de laboratorio para particulares: de sangre, bacteriológicos, etc. (0,55%) y elementos implementos médicos (0,48%). Las mayores disminuciones de precio se reportaron en las subclases: servicios médicos auxiliares no hospitalarios (-0,69%), servicios odontológicos con odontólogos particulares: consultas, profilaxis, exodoncias (extracción), amalgamas, sellantes, fluorización. (-0,15%).

La división Muebles, artículos para el hogar y para la conservación ordinaria del hogar registró una variación mensual de 1,06%, siendo esta la segunda mayor variación mensual. En abril de 2026 los mayores incrementos de precio se registraron en las subclases: servicio doméstico (1,63%), productos de limpieza y mantenimiento (1,09%) y muebles (1,02%). Las mayores disminuciones de precio se reportaron en las subclases: lavadoras, secadoras y lava-vajillas (-1,14%), otros artículos de decoración (-0,33%) y cristalería y vajilla artículos, vajillas y utensilios de vidrio, cristal, porcelana y cerámica para el hogar (-0,07%).

La división Información y comunicación registró una variación mensual de -0,05%, siendo esta la menor variación mensual. En abril de 2026 el menor incremento de precio se registró en la subclase: equipos de telefonía móvil, similares y reparación (-1,19%).

La división Educación registró una variación mensual de 0,07%, siendo esta la segunda menor variación mensual. En abril de 2026 los mayores incrementos de precio se registraron en las subclases: otros gastos en educación superior (0,44%), inscripciones y matrículas en carreras técnicas, tecnológicas y universitarias (0,27%) y educación secundaria (0,01%).

La mayor disminución de precio se reportó en la subclase: inscripciones y matrículas en postgrados (-0,01%). En abril de 2026 las mayores contribuciones a la variación mensual en las doce divisiones del IPC Total se registraron en las siguientes subclases: frutas frescas con 0,08 puntos porcentuales, combustibles para vehículos con 0,08 puntos porcentuales y arriendo imputado con 0,07 puntos porcentuales. Las subclases con las menores contribuciones fueron: vehículo particular nuevo o usado con -0,01 puntos porcentuales y plátanos con -0,01 puntos porcentuales.

REGULATORIO

Regulación aplicable al proceso de selección y a la tipología contractual

Artículo 2°. De las modalidades de selección. La escogencia del contratista se efectuará con arreglo a las modalidades de selección de licitación pública, selección abreviada, concurso de méritos y contratación directa, con base en las siguientes reglas: (...)

2. La Selección abreviada corresponde a la modalidad de selección objetiva prevista para aquellos casos en que por las características del objeto a contratar, las circunstancias de la contratación o la cuantía o destinación del bien, obra o servicio, puedan adelantarse procesos simplificados para garantizar la eficiencia de la gestión contractual. El Gobierno Nacional reglamentará la materia.

Serán causales de selección abreviada las siguientes:

a) La adquisición o suministro de bienes y servicios de características técnicas uniformes y de común utilización por parte de las entidades, que corresponden a aquellos que poseen las mismas especificaciones técnicas, con independencia de su diseño o de sus características descriptivas, y comparten patrones de desempeño y calidad objetivamente definidos.

Para la adquisición de estos bienes y servicios las entidades deberán, siempre que el reglamento así lo señale, hacer uso de procedimientos de subasta inversa o de instrumentos de compra por catálogo derivados de la celebración de acuerdos marco de precios o de procedimientos de adquisición en bolsas de productos; (...)



APOYO	FORMATO	F-CP-32	Página 20 de 37
CONTRATACIÓN PÚBLICA		Versión 1	01/03/2025
ESTUDIOS PREVIOS Y ANÁLISIS DEL SECTOR			

Parágrafo 2°. El procedimiento aplicable para la ejecución de cada una de las causales a que se refiere el numeral 2° del presente artículo, deberá observar los principios de transparencia, economía, responsabilidad y las siguientes reglas: 1. Se dará publicidad a todos los procedimientos y actos. (...) 3. Sin excepción, las ofertas presentadas dentro de cada uno de los procesos de selección, deberán ser evaluadas de manera objetiva, aplicando en forma exclusiva las reglas contenidas en los pliegos de condiciones o sus equivalentes. Para la selección a la que se refiere el literal a) del numeral 2° del presente artículo, no serán aplicables los artículos 2° y 3° de la Ley 816 de 2003.

Parágrafo 3°. El Gobierno Nacional tendrá la facultad de estandarizar las condiciones generales de los pliegos de condiciones y los contratos de las entidades estatales, cuando se trate de la adquisición o suministro de bienes y servicios de características técnicas uniformes y de común utilización por parte de las entidades. (...)

Parágrafo 5° Modificado por el artículo 41 de la Ley 1955 de 2019 Los acuerdos marco de precios a que se refiere el inciso 2 del literal a) del numeral 2 del presente artículo, permitirán fijar las condiciones de oferta para la adquisición o suministro de bienes y servicios de características técnicas uniformes y de común utilización a las entidades estatales durante un período de tiempo determinado, en la forma, plazo y condiciones de entrega, calidad y garantía establecidas en el acuerdo.

La selección de proveedores como consecuencia de la realización de un acuerdo marco de precios, le dará a las entidades estatales que suscriban el acuerdo, la posibilidad que mediante órdenes de compra directa, adquieran los bienes y servicios ofrecidos.

En consecuencia, entre cada una de las entidades que formulen órdenes directas de compra y el respectivo proveedor, se constituirá un contrato en los términos y condiciones previstos en el respectivo acuerdo.

El Gobierno nacional señalará la entidad o entidades que tendrán a su cargo el diseño, organización y celebración de los acuerdos marco de precios. El reglamento establecerá las condiciones bajo las cuales el uso de acuerdos marco de precios, se hará obligatorio para todas las entidades sometidas al Estatuto General de Contratación de la Administración Pública.

Los Organismos Autónomos, las Ramas Legislativa y Judicial y las entidades territoriales en ausencia de un acuerdo marco de precios diseñado por la entidad que señale el Gobierno nacional, podrán diseñar, organizar y celebrar acuerdos marco de precios propios. (...)

En atención a que el presupuesto oficial previsto para el presente proceso de selección, no sobrepasa la menor cuantía de la Entidad, por lo cual se adelantara por las normas prevista y demás que las modifiquen sustituyan y adicione la materia

De igual forma el proceso se sustenta en el siguiente marco normativo:

1. Constitución política de Colombia
2. Ley 80 de 1993 “Por la cual se expide el Estatuto de la Contratación de la Administración Pública”
3. Ley 1150 de 2007 “Por la cual se introducen medidas para la eficiencia y la transparencia en la Ley 80 de 1993 y se dictan otras disposiciones generales sobre la contratación con Recursos Públicos.
4. Ley 1474 de 2011 Estatuto Anticorrupción
5. Ley 1437 de 2011 Por la cual se expide el Código de Procedimiento Administrativo y de lo Contencioso Administrativo.
6. Decreto 019 de 2012



APOYO	FORMATO	F-CP-32	Página 21 de 37
CONTRATACIÓN PÚBLICA		Versión 1	01/03/2025
ESTUDIOS PREVIOS Y ANÁLISIS DEL SECTOR			

7. Decreto 1082 de 2015 “Por medio del cual se expide el Decreto Único Reglamentario del sector administrativo de Planeación Nacional”
8. Ley 1882 de 2018 “Por La Cual Se Adicionan, Modifican Y Dictan Disposiciones Orientadas A Fortalecer La Contratación Publica A En Colombia, La Ley De Infraestructura Y Se Dictan Otras Disposiciones.

Teniendo en cuenta la cuantía del proceso a adelantar y en vista que supera la Menor Cuantía **DEL MUNICIPIO DE VILLA DE LEYVA, LA MODALIDAD DE SELECCIÓN A ADOPTAR ES LA DE SELECCIÓN ABREVIADA**; en cumplimiento, en concordancia con el Decreto 1082 de 2015 y el procedimiento establecido en el artículo 2.2.1.2.1.2.20., el cual reglamenta la modalidad de procedimiento de Selección Abreviada de Menor Cuantía.

B. ESTUDIO DE LA OFERTA

Oferentes

a. Participantes del sector (empresas, gremios, asociaciones)

En el sector estudiado participan tres actores principalmente: por el lado de la oferta, participan personas jurídicas con capacidad de adquirir obligaciones y de responder por el objeto de la presente convocatoria, es decir, empresas dedicadas a la prestación de seguros.

A continuación, se presenta el esquema de la estructura del mercado:

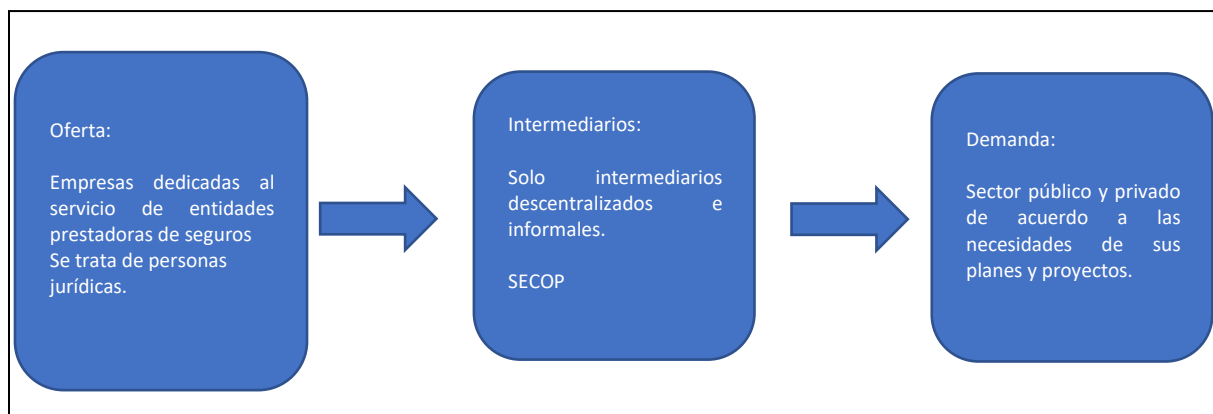

Por el lado del sector público, la mayoría (si no todas) de las entidades centralizadas y territoriales realizan proyectos de Inversión o que cumplen con sus funciones de gestión en cumplimiento a sus planes institucionales; muchas de estas tienen que ver con el desarrollo exitoso de programas de prestación de servicio con entidades prestadoras de seguros .

Dando cumplimiento con lo establecido en la Ley 1150 de 2007 y el decreto 1082 de 2015, el Municipio de Villa de Leyva, requiere realizar la contratación de las respectivas pólizas de seguro con una Compañía Aseguradora legalmente constituida en Colombia, a fin de proteger y amparar este patrimonio, lo cual no solo se constituye en una medida de prevención y control adoptada por la Administración, sino una obligación legal originada en la Ley 42 de 1993, que reglamenta el control fiscal de los bienes del Estado y en el capítulo segundo del título IV Deberes del Servidor Público de la Ley 734 de 2002, art. 34 numeral 21, que preceptúa que "es deber de los servidores públicos vigilar y salvaguardar los bienes y valores que le han sido encomendados".

Que dentro del Plan de Desarrollo “AMOR POR VILLA DE LEYVA” y con el fin de alcanzar las políticas públicas encaminadas al mismo. De conformidad con las disposiciones legales vigentes, quienes administran y tienen control sobre el patrimonio del Estado, tienen el deber adicional de mantener debidamente asegurados los bienes que lo conforman, tomando las medidas preventivas que sean del caso, con el fin de evitar la pérdida o deterioro de los mismos.

Frente al seguro de responsabilidad civil de servidores públicos, es importante tener en cuenta los siguientes aspectos jurídicos. “Por disposición constitucional, el Estado debe responder por los



ALCALDÍA DE
Villa de Leyva

MUNICIPIO DE VILLA DE LEYVA – BOYACÁ

NIT. 891.801.268-7

MONUMENTO NACIONAL

SISTEMA INTEGRADO DE PLANEACIÓN Y GESTIÓN

APOYO	FORMATO	F-CP-32	Página 22 de 37
CONTRATACIÓN PÚBLICA		Versión 1	01/03/2025
ESTUDIOS PREVIOS Y ANÁLISIS DEL SECTOR			

daños antijurídicos que le sean imputables causados por la acción o la omisión de las autoridades públicas”.

La responsabilidad forma parte esencial del estado de derecho, como instrumento coercible destinado a mantener el imperio de la ética administrativa y a garantizar la efectividad de los derechos y obligaciones de los asociados y de las entidades públicas, las cuales responden por infringir la constitución y las leyes y por omisión o extralimitación de sus funciones.

Responsabilidad Civil para Servidores Públicos: El artículo 55 de la Ley 1169 de 2007, tercer inciso dispone: "También podrán contratar un seguro de responsabilidad civil para servidores públicos, mediante el cual se ampare la responsabilidad de los mismos por actos o hechos no dolosos ocurridos en ejercicio de sus funciones y los gastos de defensa en materia disciplinaria, penal y fiscal que deban realizar, estos últimos gastos excepcionalmente los podrán pagar las Entidades siempre y cuando exista decisión definitiva que exonere de toda responsabilidad y no sea condenada la contraparte a las costas del proceso."

El no contar con una póliza de seguro que garantice la protección de todos los bienes, inmuebles, muebles, enseres, vehículos, maquinaria aumenta los riesgos que se puedan generar respecto de una pérdida o deterioro de los mismos. Respecto de los funcionario públicos se debe tener en cuenta que por disposición constitucional, el Estado debe responder por los daños antijurídicos que le sean imputables causados por la acción o la omisión de las autoridades públicas conllevaría a asumir mayores riesgos la entidad territorial la cual se debe proteger con las herramientas disponibles como lo son las pólizas para amparar los bienes, el manejo, las actuaciones de los servidores públicos y en general evitar daño patrimonial contra los bienes del Estado.

Razón por la cual la Secretaria General y Gestión administrativa del municipio de Villa de Leyva, debe adquirir las pólizas que permitan asegurar cada uno de los bienes inmuebles, muebles, enseres, vehículos, maquinaria de propiedad del municipio y de protección de funcionarios de cargos de dirección y manejo de la Administración, con el fin evitar y minimizar los riesgos frente a terceros sin contar que es una medida de prevención y control adoptada que necesita la Administración dando cumplimiento a las normas existentes respecto de este tema.

Que, en los años 2021, 2022, 2023, 2024 y 2025 se realizó un saneamiento contable, donde se realizó el respectivo avalúo de los bienes muebles e inmuebles del Municipio, dando como resultado un ajuste de valor de cada bien.

Por lo anterior se encuentran justificadas las razones que existen para que se dé la presente contratación, fundamentada en que (i) Es un deber constitucional y legal del municipio de Villa de Leyva, cumplir los lineamientos de la función administrativa, (ii) se han elaborado los estudios previos los cuales son necesarios para poder suplir la necesidad presente, el cual debe ejecutarse durante el año 2026, (iii) se requiere suplir la necesidad antes planteada, cuya responsabilidad exclusiva recae en la Administración Municipal y (iv) que con esta contratación se pretende agilizar los procesos gerenciales, misionales y de apoyo, con sus respectivos procedimientos institucionales del cual se desprende la satisfacción de las necesidades y expectativas de la comunidad para lograr los fines del estado.

Que así las cosas y de conformidad con los lineamientos de los artículos 2.2.1.2.1.2.7. y 2.2.1.2.1.2.12 del Decreto 1082 de 2015, artículo 41 de la Ley 1955 de 2019 y el Decreto 310 de 2021 podrá darse la no aplicación a los acuerdos marco de precios por cuanto la presente contratación no se encuentran disponibles los artículos y elementos con los cuales se pretende satisfacer la presente necesidad en los catálogos que conforman los distintos Acuerdos Marco De Precios, razón por la cual la Secretarías de Desarrollo Social y Comunitario y Secretaria de Educación, Deporte y Cultura, presentan el Estudio de Conveniencia para adelantar el proceso a través de la Modalidad de Selección Abreviada.

Por lo anterior surge la necesidad de contratar el **“CONTRATAR LOS SEGUROS QUE AMPAREN LOS INTERESES PATRIMONIALES ACTUALES Y FUTUROS, ASÍ COMO LAS PERSONAS, LOS BIENES MUEBLES E INMUEBLES DE PROPIEDAD DEL MUNICIPIO DE VILLA DE LEYVA, QUE ESTEN BAJO SU RESPONSABILIDAD Y CUSTODIA, Y AQUELLOS QUE SEAN ADQUIRIDOS PARA DESARROLLAR LAS FUNCIONES INHERENTES A SU ACTIVIDAD O LE CORRESPONDA ASEGURAR EN VIRTUD DE DISPOSICIÓN LEGAL O CONTRACTUAL, ASÍ**



APOYO	FORMATO	F-CP-32	Página 23 de 37
CONTRATACIÓN PÚBLICA		Versión 1	01/03/2025
ESTUDIOS PREVIOS Y ANÁLISIS DEL SECTOR			

COMO CUALQUIER OTRA PÓLIZA QUE REQUIERA LA ENTIDAD EN EL DESARROLLO DE SU ACTIVIDAD”

b. Descripción de posibles oferentes

Para identificar los posibles proveedores es recomendable utilizar bases de datos e información del Sistema de Información y Reporte Empresarial SIREM; las bases de datos de las Cámaras de Comercio y de los gremios; y cualquier otro sistema de información empresarial o sectorial disponible en el mercado. Estas bases de datos permiten conocer la información financiera del sector y de algunos de sus miembros en particular, para que la Entidad Estatal pueda establecer los requisitos habilitantes y demás condiciones del Proceso de Contratación, teniendo en cuenta las condiciones generales del sector centro -oriente, lo anterior para poder identificar los participantes del mercado donde se evidencian las siguientes empresas:

NIT	Razón social de la sociedad	CIU	Departamento
900400934	NACORA LIMITADA AGENCIA DE SEGUROS	K6621	BOGOTA D.C.
900382405	VARDI AGENCIA DE SEGUROS LTDA	K6621	BOGOTA D.C.
900720490	TOTAL INSURANCE MANAGEMENT LTDA	K6621	BOGOTA D.C.
900600184	PSA-H SAS	K6512	BOGOTA D.C.
810004700	LM ASEGURAMOS LTDA AGENCIA ASESORA DE SEGUROS CONSULTORES	K6621	CALDAS
900265778	NSC ASESORES DE SEGUROS LTDA	K6621	SANTANDER
860010499	ALFONSO ROZO Y COMPAÑIA LTDA	K6621	BOGOTA D.C.
830109678	JAH COMPANY SERVICE SAS	K6621	BOGOTA D.C.
800051086	BRAVO CORTES SAS -EN REORGANIZACION	K6621	BOGOTA D.C.
900407272	RAVE, AGENCIA DE SEGUROS LTDA	K6621	ANTIOQUIA
890304882	LA OCCIDENTAL LTDA	K6621	VALLE
811012274	RINCON SIERRA PROMOTORA BOLIVARIANA LIMITADA BIC	K6621	ANTIOQUIA
860503169	OWEN LONDOÑO Y CIA SAS - EN REESTRUCTURACION	K6513	BOGOTA D.C.
900227374	SE&CO ASESORES ESPECIALIZADOS LTDA	K6621	SANTANDER
900060570	ALIANZA COMERCIAL DE SEGUROS LTDA	K6621	BOGOTA D.C.
900600470	SEGUROS GRUPO ASISTENCIA LTDA. BIC	K6621	VALLE
900279352	PROYECTOS & CONSULTORIAS R C S A S	K6521	BOGOTA D.C.
860503459	JORGE CORTES Y CIA LTDA ASESORES DE SEGUROS	K6621	BOGOTA D.C.
800210590	JOSE LUIS NAVARRO MEJIA Y CIA SAS	K6621	BOGOTA D.C.
890917657	AGENCIA DE SEGUROS ARANGO PAREJA Y CIA LTDA EN REORGANIZACION AGENCIA DE SEGUROS ARANGO PAREJA Y CIA LTDA EN REORGANIZACION	K6621	ANTIOQUIA
830026793	PADANA DE INVERSIONES S.A.	K6621	BOGOTA D.C.
900068666	QUALITY GRUPO ASEGURADOR LTDA	K6621	RISARALDA
890106957	ASEGURADORES DE SEGUROS GENERALES Y DE VIDA LIMITADA	K6621	ATLANTICO
900556237	R&G ESPINOSA INTERNATIONAL ADJUSTERS SAS	K6621	BOGOTA D.C.
830050243	INTEGRA SAST LTDA SOCIEDAD ADMINISTRADORA DE SEGUROS DEL TRANSPORTE ASESORES DE SEGUROS	K6621	BOGOTA D.C.
802007642	CMYM ASESORES DE SEGURO	K6621	BOGOTA D.C.
830034170	DISTRICARS SEGUROS LTDA	K6621	BOGOTA D.C.
830012824	HERO SAS	K6621	BOGOTA D.C.



ALCALDÍA DE
Villa de Leyva

MUNICIPIO DE VILLA DE LEYVA – BOYACÁ

NIT. 891.801.268-7

MONUMENTO NACIONAL

SISTEMA INTEGRADO DE PLANEACIÓN Y GESTIÓN

APOYO	FORMATO	F-CP-32	Página 24 de 37
CONTRATACIÓN PÚBLICA		Versión 1	01/03/2025

ESTUDIOS PREVIOS Y ANÁLISIS DEL SECTOR

NIT	Razón social de la sociedad	CIU	Departamento
890212821	MULTICOMPUTO LTDA	K6523	SANTANDER
830041025	MILLENIUM BROKER LTDA	K6621	BOGOTA D.C.
890803304	TORRES GUARIN Y CIA LTDA ASESORES DE SEGUROS	K6621	CALDAS
900519557	DESCUENTOS DE SEGUROS LTDA	K6511	ATLANTICO
811017425	COMPAÑIA ADMINISTRADORA DE SEGUROS Y SERVICIOS COASSIST LTDA	K6621	ANTIOQUIA

Se consultó la base de datos del Modelo de Abastecimiento Estrategia en la herramienta del Análisis de la oferta del segmento relacionado con el objeto del proceso contractual: el 84131500 - Servicios de seguros para estructuras y propiedades y posesiones, el cual arrojo el siguiente resultado:

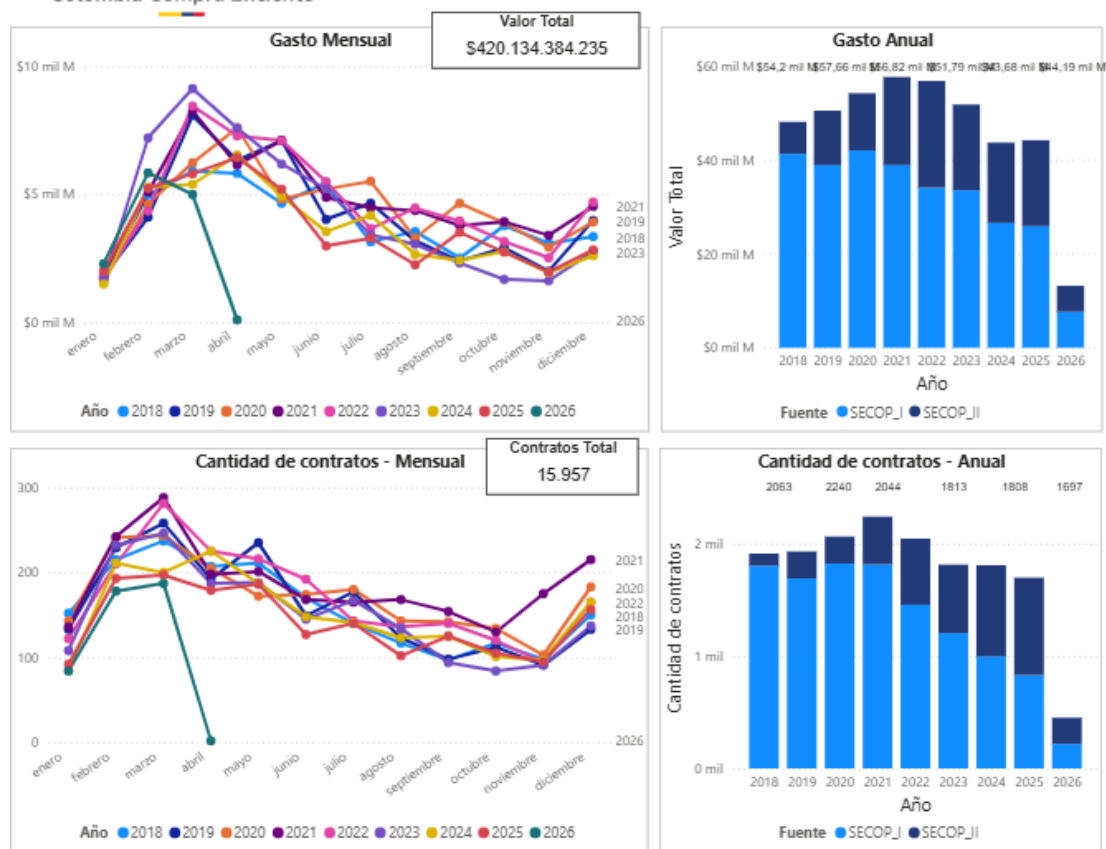

Igualmente, se determina la cantidad de proveedores que existen en el departamento de Boyacá, Persona Natural y/o Jurídica del objeto de interés de estudio, los cuales se relacionan a continuación:

Valor Contratación \$420,13 mil M	Número de Proveedores 721	Número de Contratos 15,96 mil
--	--	--

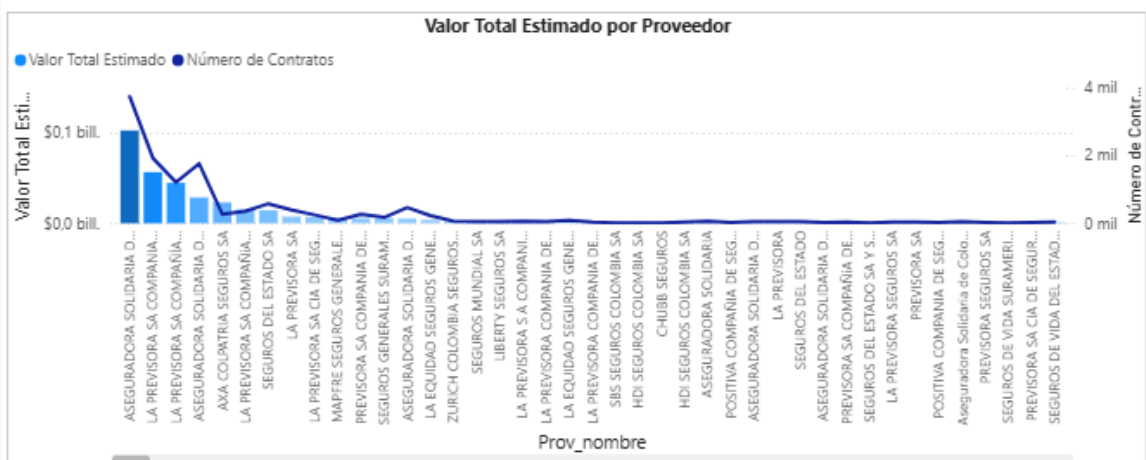



ALCALDÍA DE
Villa de Leyva

MUNICIPIO DE VILLA DE LEYVA – BOYACÁ
NIT. 891.801.268-7
MONUMENTO NACIONAL
SISTEMA INTEGRADO DE PLANEACIÓN Y GESTIÓN

APOYO	FORMATO	F-CP-32	Página 25 de 37
CONTRATACIÓN PÚBLICA		Versión 1	01/03/2025
ESTUDIOS PREVIOS Y ANÁLISIS DEL SECTOR			

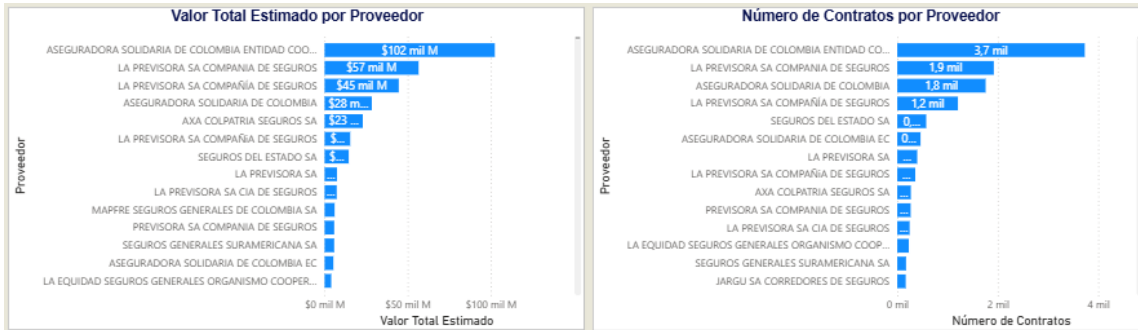

Dentro del respectivo estudio de la oferta, se encuentran las modalidades de contratación más utilizada en el Departamento.

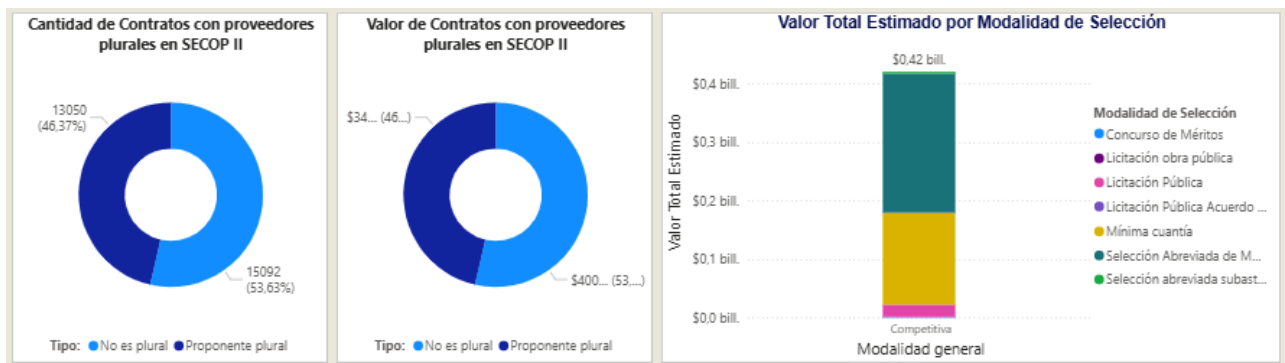

Comportamiento contratación por bienes y servicios de UNSPSC

Año	2024			2025			2026	
	Contratos	Valor	Participación	Contratos	Valor	Participación	Contratos	Valor
8413 - Servicios de seguros y pensiones	1808	\$43.680.157.477	10,40%	1697	\$44.193.323.406	10,52%	451	\$13.198.405.541
841315 - Servicios de seguros para estructuras y propiedades y posesiones	1808	\$43.680.157.477	10,40%	1697	\$44.193.323.406	10,52%	451	\$13.198.405.541
Total	1808	\$43.680.157.477	10,40%	1697	\$44.193.323.406	10,52%	451	\$13.198.405.541

Análisis que nos determina que la prestación de servicios cuyo objeto es el **CONTRATAR LOS SEGUROS QUE AMPAREN LOS INTERESES PATRIMONIALES ACTUALES Y FUTUROS, ASÍ COMO LAS PERSONAS, LOS BIENES MUEBLES E INMUEBLES DE PROPIEDAD DEL MUNICIPIO DE VILLA DE LEYVA, QUE ESTEN BAJO SU RESPONSABILIDAD Y CUSTODIA, Y AQUELLOS QUE SEAN ADQUIRIDOS PARA DESARROLLAR LAS FUNCIONES INHERENTES A SU ACTIVIDAD O LE CORRESPONDA ASEGURAR EN VIRTUD DE DISPOSICIÓN LEGAL O CONTRACTUAL, ASÍ COMO CUALQUIER OTRA PÓLIZA QUE REQUIERA LA ENTIDAD EN EL DESARROLLO DE SU ACTIVIDAD**, posee alta cantidad de proveedores en el Departamento de Boyacá y las modalidades de contratación más comunes son licitación pública y Selección Abreviada de Menor Cuantía.

1. ANALISIS DE LA DEMANDA

En el municipio de Villa de Leyva ha adelantado procesos contractuales en los últimos años para la adquisición de seguros los cuales se relacionan a continuación:

Entidad contratante	Alcaldía de Villa de Leyva
No. De proceso	SAMC-AMVL-005-2022
Link	https://community.secop.gov.co/Public/Tendering/OpportunityDetail/Index?noticeUID=CO1.NTC.2904421&isFromPublicArea=True&isModal=true&asPopupView=true
Objeto a contratar	CONTRATAR LOS SEGUROS QUE AMPAREN LOS INTERESES PATRIMONIALES ACTUALES Y FUTUROS, ASÍ COMO LAS PERSONAS, LOS BIENES MUEBLES E INMUEBLES DE PROPIEDAD DEL MUNICIPIO DE VILLA DE LEYVA, QUE ESTEN BAJO SU RESPONSABILIDAD Y CUSTODIA Y AQUELLOS QUE SEAN ADQUIRIDOS PARA DESARROLLAR LAS FUNCIONES INHERENTES A SU ACTIVIDAD O LE CORRESPONDA ASEGURAR EN VIRTUD DE DISPOSICIÓN LEGAL O CONTRACTUAL, ASÍ COMO CUALQUIER OTRA PÓLIZA QUE REQUIERA LA ENTIDAD EN EL DESARROLLO DE SU ACTIVIDAD
Cuantía a contratar	\$ 154.910.871



APOYO	FORMATO	F-CP-32	Página 26 de 37
CONTRATACIÓN PÚBLICA		Versión 1	01/03/2025

ESTUDIOS PREVIOS Y ANÁLISIS DEL SECTOR

Duración del contrato	1 (año)
------------------------------	---------

Entidad contratante	Alcaldía de Villa de Leyva
No. De proceso	SAMC-AMVL-017-2023
Link	https://community.secop.gov.co/Public/Tendering/OpportunityDetail/Index?noticeUID=CO1.NTC.4971526&isFromPublicArea=True&isModal=true&asPopupView=true
Objeto a contratar	CONTRATAR LOS SEGUROS QUE AMPAREN LOS INTERESES PATRIMONIALES ACTUALES Y FUTUROS, ASÍ COMO LAS PERSONAS, LOS BIENES MUEBLES E INMUEBLES DE PROPIEDAD DEL MUNICIPIO DE VILLA DE LEYVA, QUE ESTEN BAJO SU RESPONSABILIDAD Y CUSTODIA Y AQUELLOS QUE SEAN ADQUIRIDOS PARA DESARROLLAR LAS FUNCIONES INHERENTES A SU ACTIVIDAD O LE CORRESPONDA ASEGURAR EN VIRTUD DE DISPOSICIÓN LEGAL O CONTRACTUAL, ASÍ COMO CUALQUIER OTRA PÓLIZA QUE REQUIERA LA ENTIDAD EN EL DESARROLLO DE SU ACTIVIDAD
Cuantía a contratar	\$ 190.000.000
Duración del contrato	1 (año)

Entidad contratante	Alcaldía de Villa de Leyva
No. De proceso	SAMC-AMVL-004-2024
Link	https://community.secop.gov.co/Public/Tendering/OpportunityDetail/Index?noticeUID=CO1.NTC.6871805&isFromPublicArea=True&isModal=true&asPopupView=true
Objeto a contratar	CONTRATAR LOS SEGUROS QUE AMPAREN LOS INTERESES PATRIMONIALES ACTUALES Y FUTUROS, ASÍ COMO LAS PERSONAS LOS BIENES MUEBLES E INMUEBLES DE PROPIEDAD DEL MUNICIPIO DE VILLA DE LEYVA QUE ESTEN BAJO SU RESPONSABILIDAD Y CUSTODIA, Y AQUELLOS QUE SEAN ADQUIRIDOS PARA DESARROLLAR LAS FUNCIONES INHERENTES A SU ACTIVIDAD O LE CORRESPONDA ASEGURAR EN VIRTUD DE DISPOSICIÓN LEGAL O CONTRACTUAL ASI COMO CUALQUIER OTRA PÓLIZA QUE REQUIERA LA ENTIDAD EN EI DESARROLLO DE SU ACTIVIDAD
Cuantía a contratar	\$ 196.644.723
Duración del contrato	1 (año)

Entidad contratante	Alcaldía de Villa de Leyva
No. De proceso	SAMC-AMVL-012-2025
Link	https://community.secop.gov.co/Public/Tendering/ContractNoticePhase/View?PPI=CO1.PPI.42066767&isFromPublicArea=True&isModal=False
Objeto a contratar	CONTRATAR LOS SEGUROS QUE AMPAREN LOS INTERESES PATRIMONIALES ACTUALES Y FUTUROS, ASÍ COMO LAS PERSONAS LOS BIENES MUEBLES E INMUEBLES DE PROPIEDAD DEL MUNICIPIO DE VILLA DE LEYVA QUE ESTEN BAJO SU RESPONSABILIDAD Y CUSTODIA, Y AQUELLOS QUE SEAN ADQUIRIDOS PARA DESARROLLAR LAS FUNCIONES INHERENTES A SU ACTIVIDAD O LE CORRESPONDA ASEGURAR EN VIRTUD DE DISPOSICIÓN LEGAL O CONTRACTUAL ASI COMO CUALQUIER OTRA PÓLIZA QUE REQUIERA LA ENTIDAD EN EI DESARROLLO DE SU ACTIVIDAD
Cuantía a contratar	\$ 150.000.000
Duración del contrato	1 (año)

2. ANALISIS DE LA OFERTA

En general los seguros están diseñados como instrumentos de transferencia de riesgo, de tal forma que, las aseguradoras al aceptar los diferentes riesgos de individuos, empresas y gobiernos, logran reducir el nivel de riesgo en la economía; que se minimiza a su vez, por los programas de prevención de pérdidas que éstas promueven, bien sea: de forma directa, invirtiendo en programas



APOYO	FORMATO	F-CP-32	Página 27 de 37
CONTRATACIÓN PÚBLICA		Versión 1	01/03/2025
ESTUDIOS PREVIOS Y ANÁLISIS DEL SECTOR			

de investigación médica, prevención de incendios, etc; o de forma indirecta, atando las primas a los siniestros pasados. Adicional a lo anterior, las aseguradoras logran promover: a) la industria y el comercio, y b) el ahorro.

A pesar del gran número de Compañías de Seguros autorizadas por la Superintendencia Financiera para ejercer en el País, es necesario precisar que no todas participan en procesos de contratación con Entidades estatales, pues no a todas las Compañías les interesa este tipo de riesgo, puede ser por temas de reaseguro, por políticas internas de suscripción o porque no tienen aprobados términos para este tipo de procesos.

En la siguiente tabla se muestra los oferentes que participan en los procesos adelantados por las Entidades Estatales de la región

LOGO	ASEGURADORA	RAMOS AUTORIZADOS
	LA PREVISORA COMPAÑÍA DE SEGUROS S.A.	Generales y Vida
	HDI SEGUROS S.A.	Generales y Vida
	AXA COLPATRIA S.A.	Generales y vida
	MAPFRE SEGUROS GENERALES Y VIDA DE COLOMBIA S.A.	Generales y vida
	SEGUROS DEL ESTADO	Generales y vida
	LIBERTY SEGUROS	Generales y vida
	ASEGURADORA 50% DE COLOMBIA	Generales y vida
	SURAMERICANA	Generales y vida
	ALLIANZ	Generales y vida
	POSITIVA COMPAÑÍA DE SEGUROS	Vida
	LA EQUIDAD SEGUROS	Generales y vida

- Para el presente proceso de selección se hace necesario que los proponentes cuenten con la aprobación de los ramos respectivos objeto de contratación del programa de seguros requerido por la entidad. En el caso de presentar propuesta bajo la modalidad de consorcio o unión temporal es importante precisar que, en atención a la naturaleza propia de las figuras del Consorcio y la Unión Temporal, en donde uno de los elementos característicos de estas relaciones es la solidaridad existente entre los integrantes frente a las obligaciones de la propuesta y del contrato, siendo cada aseguradora integrante deudor principal frente a la Entidad Estatal contratante, es necesario que cada una de las compañías cumplan individualmente con los requisitos legales establecidos en la normativa financiera para poder ejecutar las obligaciones contractuales establecidas, dentro de los cuales se encuentra tener autorizado el ramo de seguros que se va a comercializar, en atención a lo establecido en el numeral 2 del artículo 326 en concordancia con el artículo 184 del Estatuto Orgánico del Sistema Financiero, por cuanto para la Superintendencia Financiera de Colombia, la participación en consorcio o uniones temporales cuando no se tiene el ramo aprobado, es considerado como una práctica insegura, por lo cual se exige que cada uno de los integrantes cuente con la debida aprobación de cada uno de los ramos objeto del presente proceso.



ALCALDÍA DE
Villa de Leyva

MUNICIPIO DE VILLA DE LEYVA – BOYACÁ

NIT. 891.801.268-7

MONUMENTO NACIONAL

SISTEMA INTEGRADO DE PLANEACIÓN Y GESTIÓN

APOYO	FORMATO	F-CP-32	Página 28 de 37
CONTRATACIÓN PÚBLICA		Versión 1	01/03/2025
ESTUDIOS PREVIOS Y ANÁLISIS DEL SECTOR			

- Así mismo, es importante señalar que no resulta necesaria la aprobación de un nuevo ramo para el ofrecimiento de productos que comprendan diversidad de amparos susceptibles de ser explotados bajo los ramos ya autorizados a la entidad. En tales Eventos, las primas, siniestros y demás gastos e ingresos que se deriven de dichos amparos se deben clasificar bajo el ramo o ramos a los cuales correspondan los amparos respectivos. No obstante, lo anterior, cuando quiera que mediante la expedición de tales amparos la entidad alcance una producción de un ramo no autorizado que se pueda considerar como significativa, debe solicitar la correspondiente autorización, sin la cual la entidad no podrá continuar expidiendo tales amparos.

Del siguiente análisis se busca definir y estimar la oferta existente en el mercado asegurador colombiano para la presentación de propuestas en este proceso.

Es importante señalar que la capacidad jurídica y técnica de las aseguradoras, para la presentación de ofertas, está sujeta, además de la autorización para operar los ramos de seguros, por la capacidad con que cuenten para asumir riesgos directamente, el respaldo de sus contratos de reaseguro, políticas de suscripción y segmentación de mercado, por lo que no obstante el número total de compañías antes indicado, solo una parte de este participa en los procesos de contratación estatal.

3. ANALISIS ESTADISTICO

3.1.CAPACIDAD FINANCIERA

El MUNICIPIO DE VILLA DE LEYVA en atención con lo señalado en el artículo 6 de la Ley 1150 de 2007, en concordancia con el artículo 2.2.1.1.1.5.3 del Decreto 1082 de 2015, realiza la verificación de los requisitos habilitantes de Capacidad Financiera y Capacidad Organizacional para lo cual serán tomadas de la información contenida en el RUP. A corte de 31 de diciembre de 2023.

- Para el caso de los proponentes nacionales, trátase de Personas Jurídicas, Consorcios o Uniones Temporales, el cálculo de los indicadores financieros y capacidad organizacional serán tomadas de las cifras a 31 de diciembre de 2023, reportadas en el certificado del Registro Único de Proponentes, vigente y en firme.
-
- Para el caso de las personas jurídicas nuevas que no tenga antigüedad suficiente para tener estados financieros a 31 de diciembre de 2023, el Registro Único de Proponentes vigente y en firme, debe contener los estados financieros de corte trimestral, suscritos por el representante legal y el auditor o contador o estados financieros de apertura.

La Entidad determinó los indicadores a partir de la Información Financiera obtenida del Portal de Información Empresarial (PIE) de la Superintendencia de Sociedades con cifras de balances a 31 de diciembre de 2023, los Indicadores Financieros agregados por los filtros seleccionados de regiones y/o sectores que se identifican con las Empresas posibles oferentes en el proceso. Para este caso los “4799 - Otros tipos de comercio al por menor no realizado en establecimientos, puestos de venta o mercados”.

Que es el que se identifica con las Empresas posibles oferentes en este caso.

Se hace claridad que, las cifras presentadas en este análisis de sector provienen del PIE de la Superintendencia de Sociedades con cifras de balances a 31 de diciembre de 2023 y que las mismas son de carácter ilustrativo del sector y no son la única base para determinar los indicadores financieros y organizacionales del presente proceso.

Para determinar los niveles a solicitar de cada indicador para la capacidad financiera y la capacidad organizacional en el presente proceso, se consultó, además a los posibles proponentes identificados en el presente análisis del sector de acuerdo con lo señalado en las perspectivas comercial y técnica, la información disponible en el RUES (REGISTRO ÚNICO EMPRESARIAL Y SOCIAL) que posee cifras del RUP de las empresas a 31 de diciembre de 2023. También, se realizó una verificación previa tomando como variables el objeto a contratar, el presupuesto, la forma de pago, duración del contrato, el estudio del sector, entre otras variables.



APOYO	FORMATO	F-CP-32	Página 29 de 37
CONTRATACIÓN PÚBLICA		Versión 1	01/03/2025
ESTUDIOS PREVIOS Y ANÁLISIS DEL SECTOR			

Adicionalmente se tiene en cuenta los lineamientos del Manual para determinar y verificar los requisitos habilitantes en los Procesos de Contratación de Colombia Compra Eficiente, mediante la utilización de herramientas estadísticas que le permiten determinar los criterios para la capacidad financiera y la capacidad organizacional a solicitar, con el fin de garantizar la solvencia económica y patrimonial de los interesados en participar, así como también favorecer la pluralidad de oferentes.

Así las cosas, para identificar los posibles proveedores es recomendable utilizar bases de datos e información del Sistema de Información y Reporte Empresarial SIREM; las bases de datos de las Cámaras de Comercio y de los gremios; y cualquier otro sistema de información empresarial o sectorial disponible en el mercado. Estas bases de datos permiten conocer la información financiera del sector y de algunos de sus miembros en particular, para que la Entidad Estatal pueda establecer los requisitos habilitantes y demás condiciones del Proceso de Contratación, teniendo en cuenta las condiciones generales del sector.

PROCESOS SECOP	LIQUIDEZ	ENDEUDAMIENTO	RAZON DE COBERTURA	RENTABILIDAD PATRIMONIO	RENTABILIDAD ACTIVO
SAMC-AMVL-012-2025 MUNICIPIO DE VILLADE LEYVA	1,00	0,90	0,00	0,00	0,00
MR-SAMC-002-2026 ALCALDÍA MUNICIPAL DE RÁQUIRA	1,34	0,86	0,25	0,03	0,03
SA-MC-No 014-2025 MUNICIPIO DE SAMACA	1,20	0,90	0,10	0,00	0,00
CHQ-SAMC-004-2026 MUNICIPIO DE CHIQUINQUIRA	1,08	0,92	0,23	0,00	0,00
SMC-001-2026 MUNICIPIO DE DUITAMA	0,79	0,90	0,00	0,01	0,00
PROMEDIO	1,08	0,90	0,12	0,01	0,01
LIQUIDEZ	≥1,08				
ENDEUDAMIENTO	≤0,90				
RAZON DE COBERTURA	El indicador de cobertura de intereses es utilizado en la revisión de la información financiera de una entidad y pretende dar luz del equilibrio de los flujos de caja que esta posee, los cuales le permiten cumplir con sus pasivos financieros, en otras palabras, este indicador mide la capacidad que tiene la entidad para cumplir con sus obligaciones asociadas a gastos financieros, por lo anterior, se establece en ≥0,12				
RENTABILIDAD PATRIMONIO	≥0,01				
RENTABILIDAD ACTIVO	≥0,01				

A partir de allí se realiza el análisis de los indicadores de ingresos de liquidez, endeudamiento, razón de cobertura de interés y rentabilidad con los datos obtenidos a través muestra de empresas que contratan en el Departamento de Boyacá con diferentes entidades Estatales, así:

En consecuencia, de lo anterior, y teniendo en cuenta que la entidad debe asegurar que los proponentes tengan la capacidad para responder a las obligaciones derivadas del presente proceso y de conformidad con lo establecido en el Decreto 1082 de 2015, como resultado del análisis efectuado a la información, se establecen los indicadores financieros y de capacidad organizacional así:

4. CAPACIDAD FINANCIERA

De lo anterior, y armonizando los resultados obtenidos de los respectivos análisis de la demanda y de la oferta; y con la finalidad que exista pluralidad de oferentes se procede a definir los indicadores para el presente proceso atendiendo lo obtenido de aplicar el promedio aritmético a los resultados de la oferta y la demanda.

ÍNDICE DE LIQUIDEZ (L)



APOYO	FORMATO	F-CP-32	Página 30 de 37
CONTRATACIÓN PÚBLICA		Versión 1	01/03/2025
ESTUDIOS PREVIOS Y ANÁLISIS DEL SECTOR			

Es el cociente resultante de dividir el valor del Activo Corriente en el valor del Pasivo Corriente, el cual determina la capacidad que tiene un proponente para cumplir con sus obligaciones de corto plazo. A mayor índice de liquidez, menor es la probabilidad de que el proponente incumpla sus obligaciones de corto plazo, se calculará así:

$$L = \frac{AC}{PC}$$

Donde:

L = Índice de Liquidez
AC = Activo Corriente
PC = Pasivo Corriente

Para consorcios o Uniones temporales este indicador se calculará con el método de ponderación de los componentes de los indicadores así:

$$L = \frac{(AC1 \times \% \text{ Participación}) + (AC2 \times \% \text{ Participación}) + (ACn \dots \% \text{ Participación})}{(PC1 \times \% \text{ Participación}) + (PC2 \times \% \text{ Participación}) + (PCn) \dots \% \text{ Participación}}$$

Donde:

L = Índice de Liquidez
ACn = Activo Corriente de los partícipes.
PCn = Pasivo Corriente de los partícipes.
% = La participación de la empresa en el Consorcio o Unión temporal

Condición:

Si $L \geq 1,08$; la propuesta se calificará **HABILITADO**.
Si $L < 1,08$; la propuesta se calificará **NO HABILITADO**.

Nota: Para el cálculo de este indicador, en caso de que el pasivo corriente del proponente sea cero (0), será habilitado, toda vez que la empresa no presentaría compromisos a corto plazo.

ÍNDICE DE ENDEUDAMIENTO (NE)

Es el resultado de dividir el Pasivo Total (PT), en el Activo total (AT), el cual determina el grado de endeudamiento en la estructura de financiación (pasivos y patrimonio) del proponente. A mayor índice de endeudamiento mayor es la probabilidad del proponente de no poder cumplir con sus pasivos, su resultado será expresado en términos porcentuales y se calculará así:

$$NE = \frac{PT}{AT} \times 100$$

Donde:

NE = Nivel de Endeudamiento
PT = Pasivo Total
AT = Activo Total

Para consorcios o Uniones temporales este indicador calculará con el método de ponderación de los componentes de los indicadores así:

$$NE = \frac{(PT1 \times \% \text{ Participación}) + (PT2 \times \% \text{ Participación}) + (PTn \dots \times \% \text{ Participación})}{(AT1 \times \% \text{ Participación}) + (AT2 \times \% \text{ Participación}) + (ATn \dots \times \% \text{ Participación})} \times 100$$

Donde:



ALCALDÍA DE
Villa de Leyva

MUNICIPIO DE VILLA DE LEYVA – BOYACÁ

NIT. 891.801.268-7

MONUMENTO NACIONAL

SISTEMA INTEGRADO DE PLANEACIÓN Y GESTIÓN

APOYO	FORMATO	F-CP-32	Página 31 de 37
CONTRATACIÓN PÚBLICA		Versión 1	01/03/2025
ESTUDIOS PREVIOS Y ANÁLISIS DEL SECTOR			

NE = Nivel de Endeudamiento

PTn = Pasivo Total de los partícipes.

ATn = Activo Total de los partícipes.

% = La participación de la empresa en el Consorcio o Unión temporal

Condición:

Si **NE ≤ 0,90**; la propuesta se calificará **HABILITADO**.

Si **NE > 0,90**; la propuesta se calificará **NO HABILITADO**.

RAZÓN DE COBERTURA DE INTERESES (RCI)

Es el cociente resultante de dividir el valor de la Utilidad Operacional en el valor de los Gastos de Intereses, el cual refleja la capacidad del proponente de cumplir con sus obligaciones financieras. A mayor cobertura de intereses, menor es la probabilidad de que el proponente incumpla sus obligaciones financieras, se calculará así:

$$RCI = \frac{UOp}{GI}$$

Donde:

RCI = Razón de Cobertura de Intereses.

UOp = Utilidad Operacional.

GI = Gastos de Intereses.

Para consorcios o Uniones temporales este indicador calculará con el método de ponderación de los componentes de los indicadores así:

$$RCI = \frac{(UOp1 \times \% \text{ Participación}) + (UOp2 \times \% \text{ Participación}) + (UOpn... \times \% \text{ Participación})}{(GI1 \times \% \text{ Participación}) + (GI2 \times \% \text{ Participación}) + (GIn... \times \% \text{ Participación})}$$

Donde:

RCI = Razón de Cobertura de Intereses.

UOpn = Utilidad Operacional de los partícipes.

GIn = Gastos de Intereses de los partícipes.

% = La participación de la empresa en el Consorcio o Unión temporal

Condición:

Si **RCI ≥ 0,12**; la propuesta se calificará **HABILITADO**.

Si **RCI < 0,12**; la propuesta se calificará **NO HABILITADO**

Nota: Para el cálculo de este indicador, en caso de que el Gastos de intereses sea cero (0), el proponente será habilitado, toda vez que la empresa no presentaría obligaciones financieras.

CAPITAL DE TRABAJO (KW)



ALCALDÍA DE
Villa de Leyva

MUNICIPIO DE VILLA DE LEYVA – BOYACÁ

NIT. 891.801.268-7

MONUMENTO NACIONAL

SISTEMA INTEGRADO DE PLANEACIÓN Y GESTIÓN

APOYO	FORMATO	F-CP-32	Página 32 de 37
CONTRATACIÓN PÚBLICA		Versión 1	01/03/2025
ESTUDIOS PREVIOS Y ANÁLISIS DEL SECTOR			

$$KW = AC - PC \geq PO$$

Donde:

KW = Capital de Trabajo
AC = Activo Corriente
PC = Pasivo Corriente
PO = Presupuesto Oficial.

Para los consorcios y uniones temporales el Capital de Trabajo se calculará así:

$$KW = (AC1 - PC1) + (AC2 - PC2) + \dots + (ACn - PCn) \geq PO$$

Donde:

KW = Capital de trabajo
ACn = Activo Corriente de los partícipes
PCn = Pasivo Corriente de los partícipes
PO = Presupuesto Oficial.

Condición:

Si $KW \geq N/A\% PO$, la propuesta se calificará **HABILITADO**.
Si $KW < N/A\% PO$, la propuesta se calificará **NO HABILITADO**

CAPACIDAD ORGANIZACIONAL

La verificación del cumplimiento de la capacidad organizacional, se efectuará mediante la obtención de los indicadores:

Rentabilidad sobre el patrimonio
Rentabilidad sobre el activo

RENTABILIDAD SOBRE PATRIMONIO

Es el cociente resultante de dividir el valor de la Utilidad Operacional en el valor del Patrimonio, el cual determina la capacidad de generación de utilidad operacional por cada peso invertido en el patrimonio. A mayor rentabilidad sobre el patrimonio, mayor es la rentabilidad de los accionistas y mejor la capacidad organizacional del proponente, se calculará así:

$$RP = \frac{UOp}{Pt} \times 100$$

Donde:

RP = Rentabilidad sobre Patrimonio.



APOYO	FORMATO	F-CP-32	Página 33 de 37
CONTRATACIÓN PÚBLICA		Versión 1	01/03/2025
ESTUDIOS PREVIOS Y ANÁLISIS DEL SECTOR			

UOp = Utilidad Operacional.

Pt = Patrimonio.

Para consorcios o Uniones temporales este indicador calculará con el método de ponderación de los componentes de los indicadores así:

$$RP = \frac{(UOp1 \times \% \text{ Participación}) + (UOp2 + X \% \text{ Participación}) + (UOpn... \times \% \text{ Participación})}{(Pt1 \times \% \text{ Participación}) + (Pt2 \times \% \text{ Participación}) + (Ptn... \times \% \text{ Participación})} \times 100$$

Donde:

RP = Rentabilidad sobre Patrimonio.

UOpn = Utilidad Operacional de los partícipes.

Ptn = Patrimonio de los partícipes.

% = La participación de la empresa en el Consorcio o Unión temporal

Condición:

Si **RP ≥ 0,01** la propuesta se calificará **HABILITADO**.

Si **RP < 0,01** la propuesta se calificará **NO HABILITADO**.

RENTABILIDAD SOBRE ACTIVOS

Es el cociente resultante de dividir el valor de la Utilidad Operacional en el valor del Activo Total, determina la capacidad de generación de utilidad operacional por cada peso invertido en el activo. A mayor rentabilidad sobre activos, mayor es la rentabilidad del negocio y mejor la capacidad organizacional del proponente. Este indicador debe ser siempre menor o igual que el de rentabilidad sobre patrimonio, se calculará así:

$$RA = \frac{UOp}{At} \times 100$$

Donde:

RA = Rentabilidad sobre Activos.

UOp = Utilidad Operacional.

AT = Activo Total.

Para consorcios o Uniones temporales este indicador calculará con el método de ponderación de los componentes de los indicadores así:

$$RA = \frac{(UOp1 \times \% \text{ Participación}) + (UOp2 + X \% \text{ Participación}) + (UOpn... \times \% \text{ Participación})}{(At1 \times \% \text{ Participación}) + (At2 \times \% \text{ Participación}) + (Atn... \times \% \text{ Participación})} \times 100$$

Donde:

RA = Rentabilidad sobre Activos.

UOpn = Utilidad Operacional de los partícipes.

ATn = Activo Total de los partícipes.



ALCALDÍA DE
Villa de Leyva

MUNICIPIO DE VILLA DE LEYVA – BOYACÁ

NIT. 891.801.268-7

MONUMENTO NACIONAL

SISTEMA INTEGRADO DE PLANEACIÓN Y GESTIÓN

APOYO	FORMATO	F-CP-32	Página 34 de 37
CONTRATACIÓN PÚBLICA		Versión 1	01/03/2025
ESTUDIOS PREVIOS Y ANÁLISIS DEL SECTOR			

% = La participación de la empresa en el Consorcio o Unión temporal

Condición:

Si $RA \geq 0,01$ la propuesta se calificará **HABILITADO**.

Si $RA < 0,01$ la propuesta se calificará **NO HABILITADO**.

En resumen, los indicadores financieros y organizacionales quedan de la siguiente manera:

Indicador	Fórmula	Estudio del sector
Índice de Liquidez	Activo Corriente / Pasivo Corriente	Igual o superior a 1,08
Índice de Endeudamiento	Pasivo Total / Activo Total * 100	Menor o igual 0,90
Razón de Cobertura de Intereses	Utilidad Operacional / Gastos de Intereses	Igual o superior a 0,12
Capital de Trabajo	Activo Corriente – Pasivo Corriente / Presupuesto *100	Mínimo N/A% presupuesto oficial
Rentabilidad Sobre Patrimonio	Utilidad Operacional / Patrimonio	Igual o superior a 0,01
Rentabilidad Sobre el Activo	Utilidad Operacional / Activo	Igual o superior a 0,01

5. ANALISIS TECNICO

5.1. ESPECIFICACIONES TÉCNICAS:

Conforme a lo establecido en el estudio previo acorde con cada una de las especificaciones técnicas y obligaciones establecidas por el comité técnico estructurador señalado en el presente proceso

6. ANALISIS DE COSTOS.

Los costos del presente proceso estas tazados con base en el promedio establecido por las cotizaciones suministradas por posibles oferentes que tiene a su disposición los servicios requeridos que es objeto del presente análisis.

VALOR TOTAL ESTIMADO PRESUPUESTO OFICIAL:

El presupuesto total del contrato será hasta por la suma de DOSCIENTOS CUARENTA MILLONES DE PESOS (\$240.000.000,00) M/CTE incluido el Impuesto al Valor Agregado (I.V.A.), cuando a ello hubiere lugar y demás impuestos, tasas, contribuciones de carácter nacional y/o municipal de carácter legal, costos directos e indirectos.

El seguimiento y control del presupuesto estará bajo la responsabilidad del Supervisor Delegado por el Municipio para del Contrato.

A efectos de estimar el presupuesto del presente proceso de selección, la Secretaria General y Gestión Administrativa, sectorial que adelantó un estudio de mercado, en donde se estimó que el valor para CONTRATAR LOS SEGUROS QUE AMPAREN LOS INTERESES PATRIMONIALES ACTUALES Y FUTUROS, ASÍ COMO LAS PERSONAS, LOS BIENES MUEBLES E INMUEBLES DE PROPIEDAD DEL MUNICIPIO DE VILLA DE LEYVA, QUE ESTEN BAJO SU RESPONSABILIDAD Y CUSTODIA Y AQUELLOS QUE SEAN ADQUIRIDOS, asciende a la suma de **DOSCIENTOS CUARENTA MILLONES DE PESOS (\$240.000.000,00) M/CTE** tal como se evidencia en el documento anexo ESTUDIO de MERCADO o de SECTOR, el cual forma parte integral del presente proceso de selección.

Adicionalmente, el valor del contrato a suscribir se determinó teniendo en cuenta la disponibilidad presupuestal, el plazo señalado para la ejecución de la actividad contractual, las cotizaciones solicitadas de acuerdo a los requerimientos de la entidad relacionados con el objeto del contrato y



ALCALDÍA DE
Villa de Leyva

MUNICIPIO DE VILLA DE LEYVA – BOYACÁ

NIT. 891.801.268-7

MONUMENTO NACIONAL

SISTEMA INTEGRADO DE PLANEACIÓN Y GESTIÓN

APOYO	FORMATO	F-CP-32	Página 35 de 37
CONTRATACIÓN PÚBLICA		Versión 1	01/03/2025
ESTUDIOS PREVIOS Y ANÁLISIS DEL SECTOR			

las tasas promedio del mercado para cada ramo de seguros, según el siguiente estudio de mercado: VER ESTUDIOS PREVIOS

De lo anterior podemos concluir que:

PRESUPUESTO OFICIAL: El presupuesto definido para el presente proceso contractual es de **DOSCIENTOS CUARENTA MILLONES DE PESOS (\$240.000.000,00) M/CTE**

Serán de exclusiva responsabilidad del oferente los errores u omisiones en que incurra al indicar el valor de su propuesta, debiendo asumir los mayores costos y/o pérdidas que se deriven de dichos errores u omisiones, sin que por esta razón haya lugar a alegar ruptura del equilibrio contractual.

Para efecto del señalamiento del precio ofrecido, el oferente debe tener en cuenta todos los costos, gastos, impuestos, seguros, pago de salarios, prestaciones sociales y demás emolumentos que considere necesarios para la fijación de la propuesta económica. En desarrollo del estudio de mercado el valor estimado del contrato resulta de las siguientes variables:

1. Cotizaciones allegadas
2. Especificaciones técnicas requeridas.
3. Los precios corresponden a los precios del mercado local.

El valor comprendido incluye todos los costos directos e indirectos en condiciones normales, que se puedan generar.

NOTA 1: La adjudicación del presente proceso y contrato que se derive, se aplicara a la oferta que cumpla con el precio de referencia establecido por la entidad al menor valor total ofertado IVA Incluido;

NOTA 2: el valor del bien y/o servicio ofrecido no podrá superar el precio de referencia por ítem y total establecido por la entidad.

NOTA 3: Los valores unitarios con IVA (cuando aplique) que el oferente relacione, son fijos y firmes y deben tener una vigencia igual al tiempo de ejecución del contrato. Así mismo ninguno de los ítems cotizados puede superar el presupuesto del valor unitario determinado por la entidad.

NOTA 4: El valor total ofertado servirá para la comparación y evaluación de las propuestas

NOTA 5: La propuesta económica deberá ser presentada a través del Portal Único de Contratación SECOP II totalizada, sin decimales y el valor total aproximado al entero.

NOTA 6: La oferta presentada debe cumplir con cada una de las especificaciones técnicas y obligaciones establecidas por el comité técnico estructurador señalado en los estudios previos del presente proceso.

NOTA 7: La adjudicación se aplicará a un solo oferente al menor valor total ofertado.

PRECIOS ARTIFICIALMENTE BAJOS: De conformidad con el Decreto 1082 de 2015 la administración verificará de acuerdo con lo consagrado en el artículo 2.2.1.1.2.2.4., el cual expresa:

“(…) Oferta con valor artificialmente bajo. Si de acuerdo con la información obtenida por la Entidad Estatal en su deber de análisis de que trata el artículo 2.2.1.1.6.1 del presente decreto, el valor de una oferta parece artificialmente bajo, la Entidad Estatal debe requerir al proponente para que explique las razones que sustentan el valor ofrecido. Analizadas las explicaciones, el comité evaluador de que trata el artículo anterior, o quien haga la evaluación de las ofertas, debe recomendar rechazar la oferta o continuar con el análisis de la misma en la evaluación de las ofertas (...)

(…) Cuando el valor de la oferta sobre la cual la Entidad Estatal tuvo dudas sobre su valor, responde a circunstancias objetivas del proponente y de su oferta que no ponen en riesgo



APOYO	FORMATO	F-CP-32	Página 36 de 37
CONTRATACIÓN PÚBLICA		Versión 1	01/03/2025
ESTUDIOS PREVIOS Y ANÁLISIS DEL SECTOR			

el cumplimiento del contrato si este es adjudicado a tal oferta, la Entidad Estatal debe continuar con su análisis en el proceso de evaluación de ofertas. (...)

El comité económico evaluador deberá analizar las ofertas para determinar si existen OFERTAS CON PRECIOS ARTIFICIALMENTE BAJOS conforme a los lineamientos contenidos en la “Guía para el manejo de ofertas artificialmente bajas en Procesos de Contratación” elaborada por Colombia Compra Eficiente.

6.1. VALOR TOTAL ESTIMADO

El presupuesto total del contrato será hasta por la suma de **DOSCIENTOS CUARENTA MILLONES DE PESOS (\$240.000.000,00) M/CTE.**, incluido el Impuesto al Valor Agregado (I.V.A.), cuando a ello hubiere lugar y demás impuestos, tasas, contribuciones de carácter nacional y/o municipal de carácter legal, costos directos e indirectos.

El seguimiento y control del presupuesto estará bajo la responsabilidad del Supervisor delegado por el Municipio para del Contrato.

También se encuentra calculada la no afectación al equilibrio económico del contrato por lo que se tuvo en cuenta los descuentos municipales y nacionales que se generan en el pago del presente contrato, los cuales se relacionan a continuación:

RETENCIÓN EN LA FUENTE:	VER TABLA ESTABLECIDA POR LA DIAN
ESTAMPILLA PRO – CULTURA:	1%
ESTAMPILLA PRO- DEPORTE	1%
RETEICA	8 X 1000
ESTAMPILLA PRO ADULTO MAYOR	4 %

Por lo anteriormente expuesto los costos unitarios de cada ítem señalados en la propuesta favorecida no serán modificados en la ejecución del contrato.

6.1.1. ANÁLISIS DEL VALOR ESTIMADO DEL CONTRATO Y PRESUPUESTO OFICIAL.

El presupuesto oficial para la presente contratación es de **DOSCIENTOS CUARENTA MILLONES DE PESOS (\$240.000.000,00) M/CTE**

A efectos de estimar el presupuesto del presente proceso de selección, la Secretaria General y Gestión Administrativa, sectorial que adelantó un estudio de mercado, en donde se estimó que el valor para contratar el **“CONTRATAR LOS SEGUROS QUE AMPAREN LOS INTERESES PATRIMONIALES ACTUALES Y FUTUROS, ASÍ COMO LAS PERSONAS, LOS BIENES MUEBLES E INMUEBLES DE PROPIEDAD DEL MUNICIPIO DE VILLA DE LEYVA, QUE ESTEN BAJO SU RESPONSABILIDAD Y CUSTODIA, Y AQUELLOS QUE SEAN ADQUIRIDOS PARA DESARROLLAR LAS FUNCIONES INHERENTES A SU ACTIVIDAD O LE CORRESPONDA ASEGURAR EN VIRTUD DE DISPOSICIÓN LEGAL O CONTRACTUAL, ASÍ COMO CUALQUIER OTRA PÓLIZA QUE REQUIERA LA ENTIDAD EN EL DESARROLLO DE SU ACTIVIDAD “**, asciende a la suma de **DOSCIENTOS CUARENTA MILLONES DE PESOS (\$240.000.000,00) M/CTE.**

7. CONCLUSIONES

- a. De acuerdo al análisis del sector y a los datos registrados en el SECOP se evidencia que a nivel municipal y nacional para la ejecución de contratos cuyo objeto **“CONTRATAR LOS SEGUROS QUE AMPAREN LOS INTERESES PATRIMONIALES ACTUALES Y FUTUROS, ASÍ COMO LAS PERSONAS, LOS BIENES MUEBLES E INMUEBLES DE PROPIEDAD DEL MUNICIPIO DE VILLA DE LEYVA, QUE ESTEN BAJO SU RESPONSABILIDAD Y CUSTODIA, Y AQUELLOS QUE SEAN ADQUIRIDOS PARA DESARROLLAR LAS FUNCIONES INHERENTES A SU ACTIVIDAD O LE CORRESPONDA ASEGURAR EN VIRTUD DE DISPOSICIÓN LEGAL O**



ALCALDÍA DE
Villa de Leyva

MUNICIPIO DE VILLA DE LEYVA – BOYACÁ

NIT. 891.801.268-7

MONUMENTO NACIONAL

SISTEMA INTEGRADO DE PLANEACIÓN Y GESTIÓN

APOYO	FORMATO	F-CP-32	Página 37 de 37
CONTRATACIÓN PÚBLICA		Versión 1	01/03/2025
ESTUDIOS PREVIOS Y ANÁLISIS DEL SECTOR			

CONTRACTUAL, ASÍ COMO CUALQUIER OTRA PÓLIZA QUE REQUIERA LA ENTIDAD EN EL DESARROLLO DE SU ACTIVIDAD”. , se realizará a través de una **SELECCIÓN ABREVIADA DE MENOR CUANTIA** conforme a lo señalado en la Ley 80 de 1993, Ley 1150 de 2007, Decreto 1082 de 2015 y Ley 1882 de 2018.

- b. Respecto a los indicadores financieros según los datos arrojados en el análisis del sector el municipio de Villa de Leyva considera proporcional la exigencia de los siguientes indicadores financieros y organizacional:

Indicador	Fórmula	Estudio del sector
Índice de Liquidez	Activo Corriente / Pasivo Corriente	Igual o superior a 1,08
Índice de Endeudamiento	Pasivo Total /Activo Total * 100	Menor o igual 0,90
Razón de Cobertura de Intereses	Utilidad Operacional / Gastos de Intereses	Igual o superior a 0,12
Capital de Trabajo	Activo Corriente – Pasivo Corriente / Presupuesto *100	Mínimo N/A% presupuesto oficial
Rentabilidad Sobre Patrimonio	Utilidad Operacional / Patrimonio	Igual o superior a 0,01
Rentabilidad Sobre el Activo	Utilidad Operacional / Activo	Igual o superior a 0,01

8. FUENTES DE INFORMACION

SITIOS WEB

- <https://www.contratos.gov.co>
- <http://www.banrep.gov.co/>
- <http://www.dane.gov.co>
- <http://www.Villadeleyva-boyaca.gov.co>
- <https://finanzasydinero.com/blog/dolar-historico-tnn-2022-en-colombia>
- <https://www.infonacion-empresas.cofDepartamentoBOYACA.html>

CONSULTAS DOCUMENTALES

- COLOMBIA COMPRA EFICIENTE. Manual para la Identificación y Cobertura del Riesgo en los Procesos de Contratación. M-ICR-01. Agencia Nacional de Contratación, Bogotá, Colombia.
- COLOMBIA COMPRA EFICIENTE. Guía para la Elaboración de Estudios de Sector. G-EES-02.
- Agencia Nacional de Contratación, Bogotá, Colombia.
- DECRETO NÚMERO 1082 DE 2015. Por medio del cual se expide el decreto único reglamentario del sector administrativo de planeación nacional. Parte 2, Título 1, Capítulo 1, Sección 1, subsección 6.
- DANE (2026). Cuentas Trimestrales - Colombia Producto Interno Bruto (PIB) Primer Trimestre de 2026. Bogotá, 15 de mayo de 2026.
- DANE (2026). Índice de Precios al Consumidor abril de 2026. Bogotá, 15 de mayo de 2026.
- Departamento Nacional de Estadística. Encuesta mensual de comercio (EMC), febrero de 2026.
- DANE, Bogotá., 20 de mayo de 2026

LUIS EDUARDO DIAZ VARGAS

Profesional Externo

Oficina Asesora de Contratación, Licitaciones y Suministros