INFORME DE ACTIVIDADES CONTRATADAS

Doctor:
AMAYER DE JESUS MARQUEZ LOPEZ
Secretario de Gobierno
Supervisor de Contrato
Alcaldía de Obando Valle del Cauca

Asunto: Presentación de informe mensual mes MAYO

En desarrollo del proceso contratado número 202653, Objeto:

PRESTACION DE SERVICIOS DE APOYO A LA SECRETARIA DE GOBIERNO, SEGURIDAD Y CONVIVENCIA CIUDADANA, DEL MUNICIPIO DE OBANDO, VALLE DEL CAUCA, EN EL DESARROLLO DE ACTIVIDADES ENCAMINADAS A FORTALECER LOS PROCESOS DE PREVENCION Y GESTION DEL RIESGO DE DESASTRES.

Informe mes de MAYO de 2026:

ACTIVIDADES CONTRATADAS	ACTIVIDADES REALIZADAS
1. Organización documental, física y digital de la Coordinación de Gestión del Riesgo de Desastres del municipio	**ACTIVIDAD 1 -** Revisión del correo: gestiondelriesgo@obando-valle.gov.co, para la verificación de la información contenida en el reporte. **ACTIVIDAD 2 -** Reporte al grupo de WhatsApp 1. COORDINADORES GRD VALLE 2026. 2. CONSEJO MUNICIPAL GESTIÓN DEL RIESGO CMGDR OBANDO. 3. ENLACES MUNICIPALES.
2. Apoyar en visitas de campo y brindar atención a la comunidad, proporcionando información clara y oportuna sobre los programas y funciones de la coordinación	**ACTIVIDAD 3 -** En reunión con los contratistas Lina Vásquez y Víctor Santa, dando cumplimiento al desarrollo y seguimiento de las actividades programadas para la celebración del Día de la Madre, así como a la planificación de las diferentes actividades previstas para la semana siguiente.

3. Coordinar la respuesta ante emergencias, que requieran la intervención de la coordinación de gestión del riesgo de desastres del Municipio.	**ACTIVIDAD 4 -** Visita y recorrido desfile a caballo para realizar el plan de contingencia. **ACTIVIDAD 5 -** Se reporta afectación en la vivienda de la señora Amparo Delgado debido a fuertes lluvias, presentando deterioro y desfonde del techo con filtraciones en baño y cocina, afectando la habitabilidad. Se solicita visita de verificación por parte de Gestión del Riesgo y apoyo con 16 tejas para atender la emergencia. **ACTIVIDAD 6 -** Caso 1: En el sector Bello Horizonte se reporta afectación en la vivienda de la señora María del Pilar Tamayo, identificada con cédula de ciudadanía No. 42.109.477, ubicada en la Calle 7 # 1E - 111, contacto 3128499453. Según la información suministrada, debido a las fuertes lluvias y fuertes vientos presentados durante el evento hidrometeorológico, se produjo la caída del techo de la vivienda, ocasionando daños materiales en dos (2) camas, (1) sala, un (1) televisor y un (1) armario de madera. Por tal motivo, la afectada solicita acompañamiento y apoyo por parte de la Oficina de Gestión del Riesgo de Desastres, con el fin de realizar la respectiva verificación de las afectaciones presentadas y gestionar posibles ayudas humanitarias y/o acciones de atención correspondientes. **ACTIVIDAD 7 - Caso 2:** En el sector Bello Horizonte – Casa Balcón se reporta afectación en la vivienda de la señora Clara Rosas Ramírez, identificada con cédula de ciudadanía No. 24.942.211, de 77 años de edad. De acuerdo con la información suministrada, las fuertes lluvias y vientos ocasionaron el desprendimiento parcial del techo de la vivienda y la caída del cielo raso, generando daños materiales en una (1) cama y un (1) televisor. Asimismo, se evidencia

	riesgo de colapso total de la cubierta y del cielo raso, situación que pone en peligro la integridad de las personas que habitan el inmueble. Por tal motivo, se solicita acompañamiento y verificación por parte de la Oficina de Gestión del Riesgo de Desastres, con el fin de evaluar las afectaciones presentadas y gestionar posibles ayudas humanitarias y acciones de atención correspondientes. **ACTIVIDAD 8 - Caso 3:** En el barrio Bello Horizonte, en la Calle 7 N #1E-49, se reporta afectación en la vivienda de la señora Luz Marina Castañeda Pino, de 52 años de edad. Según la información suministrada, debido a las fuertes lluvias y los fuertes vientos, el techo de la vivienda vecina se desprendió y cayó sobre la casa de la señora Luz Marina, ocasionando daños en varias tejas y afectaciones en su techo. La comunidad solicita acompañamiento y verificación por parte de Gestión del Riesgo para evaluar los daños presentados y gestionar posibles ayudas. Contacto: 3042368019. **ACTIVIDAD 9 - Caso 4:** Se reporta afectación en la vivienda del señor José Obernury Betancourt Benítez, identificado con cédula de ciudadanía No. 6.361.035, de 61 años de edad. Como consecuencia de las fuertes lluvias y vientos, se registraron daños en cubierta y tejas de la vivienda. Asimismo, se identificó un árbol con riesgo de caída, representando amenaza para la seguridad de los ocupantes. Ocasionando daños materiales de (1) cama, un (1) televisor antiguo que tenía y un (1) armario de madera. Se solicita intervención para evaluación técnica, mitigación del riesgo y gestión de ayudas necesarias. Contacto: 312 897 6852. **ACTIVIDAD 10 - Caso 5: Corregimiento Vereda Villa Rodas:** Se reporta afectación en la

	vivienda del señor Francisco Luis Tobón, identificado con cédula de ciudadanía No. 16.209.877, de 66 años de edad, quien reside solo. Debido a las fuertes precipitaciones registradas el día 12 de mayo de 2026, se produjo el colapso de la cubierta de la vivienda, ocasionando afectación directa sobre la estructura habitacional y comprometiendo las condiciones de habitabilidad del inmueble. **ACTIVIDAD 11 - Caso 6: Vereda Monterroso:** En la vereda Monterroso, finca La Pradera, se reporta afectación en la vivienda de la señora Claudia Andrea Ortiz con cc. 1039758475, de 39 años de edad. Según la información suministrada, debido a las fuertes lluvias y vendavales presentados en los últimos días, el techo de la vivienda presenta un alto grado de deterioro, generando riesgo de colapso. La estructura, construida en madera y teja de barro, ha sufrido filtraciones de agua durante varios años, debilitando vigas y soportes, situación que se agravó con los fuertes vientos recientes, ocasionando desplazamiento y afectación en algunas partes del techo. En la vivienda reside también una adulta mayor, por lo que la comunidad solicita acompañamiento y verificación por parte de Gestión del Riesgo, con el fin de evaluar las condiciones de la vivienda y gestionar posibles ayudas para prevenir una emergencia mayor. **ACTIVIDAD 12 - Caso 7: Granja Avícola La Yolanda – Vía San Isidro:** Se reportan afectaciones estructurales en la granja avícola La Yolanda, el señor Andres Felipe Posada Betancour, identificado con cédula No. 1.113.592.946. Las fuertes lluvias y vientos ocasionaron daños en techos, galpones y estructuras destinadas a la producción avícola, afectando aproximadamente seis mil (6.000) pollos y comprometiendo parcialmente la

	operación productiva de la unidad avícola. Contacto: 315 852 8762. **ACTIVIDAD 13 - Caso 8: Coliseo Álvaro Agudelo Sáenz:** Se evidencian daños significativos en la cubierta, pisos y paredes del escenario deportivo, afectando las condiciones de seguridad y funcionalidad de la infraestructura. **ACTIVIDAD 14 - Caso 9: Vivienda Institución Educativa General Santander:** Se reportan afectaciones en infraestructura educativa derivadas del evento hidrometeorológico, principalmente relacionadas con daños en techo y filtraciones. **ACTIVIDAD 15 - Caso 10: CDI San Rafael:** Se identifican fallas estructurales significativas en la cubierta (techo), generando condiciones de riesgo para usuarios y personal administrativo. **ACTIVIDAD 16 - Caso 11: Ludoteca Carrera 4:** Se reportan fallas estructurales importantes en la cubierta de la ludoteca, generando riesgo inminente de colapso y afectando las condiciones de seguridad para niños, niñas y personal que hace uso del establecimiento. **ACTIVIDAD 17 - Caso 12: PARQUE PRINCIPAL** **ACTIVIDAD 18 - Caso 13: ALCALDIA MUNICIPAL OBANDO** **ACTIVIDAD 19 - Caso 14: HOSPITAL LOCAL DE OBANDO:** Posterior a las lluvias registradas los dias 12, 13 y 14 de mayo de 2026 y al movimiento sísmico presentado, desde Gestión del Riesgo se realizó visita de inspección visual al Hospital Local de Obando,

	evidenciándose incremento de daños previamente existentes y aparición de nuevas fisuras en diferentes áreas asistenciales y administrativas. Entre los hallazgos se identificó desprendimiento parcial de cielorraso en el área de puerperio/sala de partos asociado a humedad por filtraciones, aumento en la apertura de grietas en hospitalización y cuarto de medicamentos, leve hundimiento y agrietamiento en pasillo externo de central de esterilización, nuevas fisuras en áreas del servicio de urgencias, consulta externa, contabilidad y aumento de grieta en muro externo del parqueadero. Al momento de la inspección no se evidenció colapso estructural ni desprendimientos de gran magnitud; sin embargo, se recomienda seguimiento técnico y monitoreo continuo de las afectaciones identificadas, dejando el respectivo registro fotográfico como soporte. **ACTIVIDAD 20 - Caso 15: VEREDA MONTERROSO:** Se identifica afectación en la vivienda de la señora Aura Rosa Ríos, identificada con cédula de ciudadanía No. 29.379.007, residente en la vereda Monterroso, contacto 3156766930, quien reporta afectaciones presuntamente asociadas al movimiento sísmico y a las fuertes lluvias presentadas, evidenciándose daños en la infraestructura de la vivienda, por lo cual se realiza el respectivo reporte para verificación y seguimiento por parte de Gestión del Riesgo. Las lluvias y sismos pueden generar afectaciones en techos, paredes, pisos o elementos estructurales, por lo que se recomienda inspección visual y valoración técnica de las condiciones de seguridad de la vivienda. **ACTIVIDAD 21 - Caso 16: SECTOR SAN JORGE:** En el sector San Jorge se identifica afectación por lluvias en la vivienda de la familia Triviño.

	ACTIVIDAD 22 - Caso 16: CASA SRA. GLORIA YOLANDA BALLESTEROS: Se identifica afectación por movimiento sísmico en la vivienda de la señora Gloria Yolanda Ballesteros, identificada con cédula de ciudadanía No. 24.809.894, y del señor Orlando Cañaveral, identificado con cédula de ciudadanía No. 6.360.835, contacto 3166345749, quienes reportan afectaciones asociadas al temblor presentado. **ACTIVIDAD 23 - Caso 17: MONTERROSO:** Afectaciones a vivienda causadas por lluvias y fuertes vientos que ocasionaron daños en la casa de la señora María Mélida Salazar en la vereda de Monterroso. **ACTIVIDAD 24 - Caso 18: SEDE ANTONIO NARIÑO DE LA I.E. MARÍA ANALIA ORTIZ HORMAZA - VILLA RODAS.:** Se evidencias grietas causadas por movimiento telúrico en el corregimiento de villa rodas. **ACTIVIDAD 25 - Caso 19: CRUZ ROJA :** La sede de la Cruz Roja Colombiana presenta un deterioro significativo en su infraestructura como consecuencia de las fuertes lluvias, evidenciándose afectaciones que comprometen las condiciones físicas de sus instalaciones. Se identifica la necesidad de mejoras y adecuaciones locativas, teniendo en cuenta que se trata de un organismo de socorro fundamental para la atención de emergencias y respuesta ante desastres, el cual actualmente no cuenta con una infraestructura acorde a las necesidades operativas y funcionales requeridas. En la actualidad, la institución cuenta con aproximadamente 30 voluntarios distribuidos en tres agrupaciones: socorrismo, damas grises y juventud, quienes prestan apoyo permanente en actividades humanitarias,

	atención de emergencias y trabajo comunitario.
4. Elaborar el censo de personas afectadas y servir de apoyo en la distribución de ayudas humanitarias durante la atención a la emergencia, en caso de presentarse la necesidad.	**ACTIVIDAD 26 -** Desde la Coordinación de Gestión del Riesgo de Obando se realizó visita técnica al predio de la señora María Nelly Taborda, CC 29.621.039, en el sector El Llano, donde se evidenció un árbol que está generando afectaciones en el piso de la vivienda y riesgo sobre la estructura de la casa por posible caída o inclinación. Contacto: 312 790 5019. **ACTIVIDAD 27 -** Desde la Coordinación de Gestión del Riesgo de Obando se realizaron visitas técnicas a diferentes viviendas del municipio. En el sector Planta, vía San Isidro, casa 1E26, la señora María Doris Cano reporta afectaciones por humedad y alcantarillado, además de presencia de zócalo rojo en la vivienda. Contacto: 313 639 8312. Asimismo, se atendió caso de persona identificada con CC 31.406.354, quien manifiesta afectación por presuntas aguas negras provenientes de la vivienda contigua, generando impacto sanitario en su residencia.
5. Convocar y coordinar las reuniones, ordinarias y extraordinarias del consejo Municipal de gestión del riesgo.	**ACTIVIDAD 28 -** Participamos en el Subcomité de Prevención en el municipio de Obando, articulando acciones y estrategias enfocadas en la protección, prevención y fortalecimiento de la seguridad y bienestar de la comunidad. **ACTIVIDAD 29 -** Reunión con el Secretario de Gobierno para evaluar y organizar actividades del mes, así como coordinar ayudas y acciones de apoyo a la comunidad. **ACTIVIDAD 30 -** Se realizó la ejecución del Plan de Emergencia y Contingencias para el evento "Desfile a Caballo" en el municipio de Obando, Valle del Cauca, el día 23 de mayo de 2026, con el fin de garantizar la

	prevención, seguridad y atención oportuna durante el desarrollo de la actividad. El evento contó con acompañamiento y medidas orientadas a salvaguardar la integridad de los asistentes y participantes. **ACTIVIDAD 31 -** El 14 de mayo de 2026 se realizó reunión interinstitucional del Consejo Municipal de Gestión del Riesgo en la Alcaldía de Obando, con el fin de analizar la situación de alto riesgo en la Institución Educativa General Santander por el deterioro del techo. Participaron entidades de socorro y autoridades municipales, acordando fortalecer acciones preventivas, capacitación comunitaria, articulación con Juntas de Acción Comunal, campañas informativas y seguimiento a afectaciones, especialmente ante la temporada de lluvias. **ACTIVIDAD 32 -** Reunión de articulación y coordinación con administradores y propietarios de establecimientos de comercio nocturno, en el marco de las actividades programadas para el día 23 de mayo de 2026 con ocasión del desfile a caballo, con el propósito de establecer lineamientos operativos, definir responsabilidades y coordinar acciones preventivas e interinstitucionales. Durante el encuentro se socializarán medidas orientadas a la gestión del riesgo, prevención de incidentes, fortalecimiento de la seguridad y aplicación del Plan de Emergencia y Contingencias, buscando garantizar el adecuado desarrollo del evento en condiciones de organización, control y seguridad para la comunidad. **ACTIVIDAD 33 -** Realización del informe de lluvias y temblor, realización de actividades diferentes.

6. Actuar como enlace entre la Administración Municipal y las entidades de socorro, de igual forma con la Secretaria Departamental de gestión del riesgo de desastres con el fin de notificar de riesgos o situaciones relevantes en el Municipio.	**ACTIVIDAD 34 -** Reunión con Anderson Maya, de la Secretaría de Convivencia y Seguridad Ciudadana de la Gobernación del Valle del Cauca, donde se abordó el tema de alertas tempranas y la articulación entre la Secretaría de Gobierno y la Defensoría del Pueblo para desarrollar planes de acción, campañas de prevención y estrategias frente a situaciones de violencia y convivencia. Además, se socializó el trabajo que realizan actualmente los mediadores de convivencia en el municipio de Obando.
7. Planificar y ejecutar dos simulacros de emergencia en instituciones públicas del Municipio de Obando.	No se cumple hasta el momento.
8. Participar en mesas interinstitucionales o comités de gestión de riesgo, cuando se requiera.	**ACTIVIDAD 35 -** Participación en reunión virtual sobre fortalecimiento de los Fondos Territoriales de Gestión del Riesgo para su implementación en los municipios. **ACTIVIDAD 36 -** Participé en reunión virtual con la empresa CENIT, en un espacio de articulación y socialización enfocado en el Plan de Emergencia y Contingencia de los Sistemas de Transporte de Hidrocarburos en el Valle del Cauca, así como en las acciones y protocolos de respuesta en el marco de las Estrategias Municipales de Respuesta a Emergencias (EMRE). **ACTIVIDAD 37 -** Desde Gestión del Riesgo realizamos acompañamiento y monitoreo durante el desfile a caballo, articulando acciones preventivas y de seguridad para garantizar el adecuado desarrollo de la actividad y el bienestar de todos los asistentes.
9. Recolectar datos comunitarios (encuestas, listados, registros fotográficos).	No se cumple hasta el momento.
10. Apoyar jornadas de limpieza y adecuación de zonas vulnerables (canales, quebradas, vía)	**ACTIVIDAD 38 -** Como medida de atención a la emergencia, desde la Secretaría de Gobierno y Gestión del Riesgo se brindó

	apoyo mediante la gestión y entrega de ocho (8) tejas, con el fin de contribuir a la reparación provisional del techo de la vivienda y reducir el riesgo para la habitante. Así mismo, se mantiene seguimiento al caso para evaluar posibles ayudas adicionales frente a las pérdidas materiales reportadas.
11. Desarrollar otras actividades complementarias y relacionadas que se deriven del objeto del contrato.	**ACTIVIDAD 39 -** Elaboración de pieza gráfica para jornada de cine infantil y juvenil en el Centro de Pensamiento Antiguo Telecom, dirigida a niños y jóvenes mayores de 7 años. **ACTIVIDAD 40 -** Desde la Administración Municipal de Obando se adelantarán campañas y actividades en diferentes instituciones educativas y sectores del municipio, enfocadas en fortalecer la convivencia, la educación ciudadana, la prevención y el acompañamiento comunitario. Asimismo, desde Gestión del Riesgo se desarrollarán capacitaciones y estrategias orientadas al bienestar y la prevención en la comunidad. **ACTIVIDAD 41 -** Desde Gestión del Riesgo, en articulación con la Secretaría de Gobierno, se propone la implementación del plan de la campaña Actívate Obando, orientada al desarrollo de actividades pedagógicas, preventivas y participativas en diferentes instituciones educativas del municipio, dirigidas a niños, niñas, adolescentes y jóvenes. Esta iniciativa busca fortalecer espacios de formación, prevención, convivencia y promoción del bienestar, mediante estrategias enfocadas en la participación activa y el acompañamiento institucional. **ACTIVIDAD 42 -** Desde la Gestión del Riesgo de Desastres se acompaña la conmemoración de los 50 años del Cuerpo de Bomberos Voluntarios de Obando, realizando la entrega de 63 certificados de reconocimiento,

	además de galletas para la actividad y detalles especiales para todo el personal bomberil, en agradecimiento por su compromiso, valentía y servicio permanente a la comunidad.

Anexos:

REGISTRO FOTOGRÁFICO ACTIVIDADES REALIZADAS

ACTIVIDAD 1 - Revisión del correo: gestiondelriesgo@obando-valle.gov.co, para la verificación de la información contenida en el reporte.



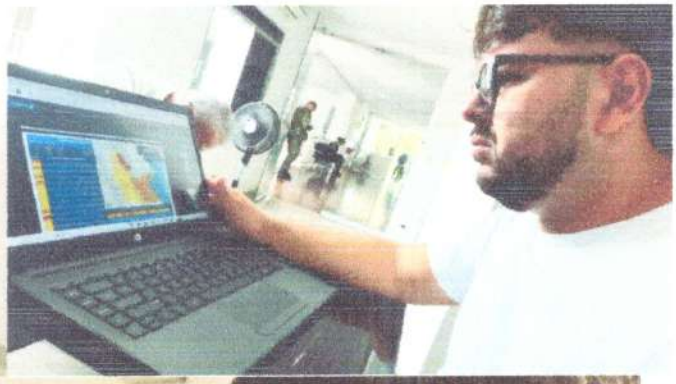

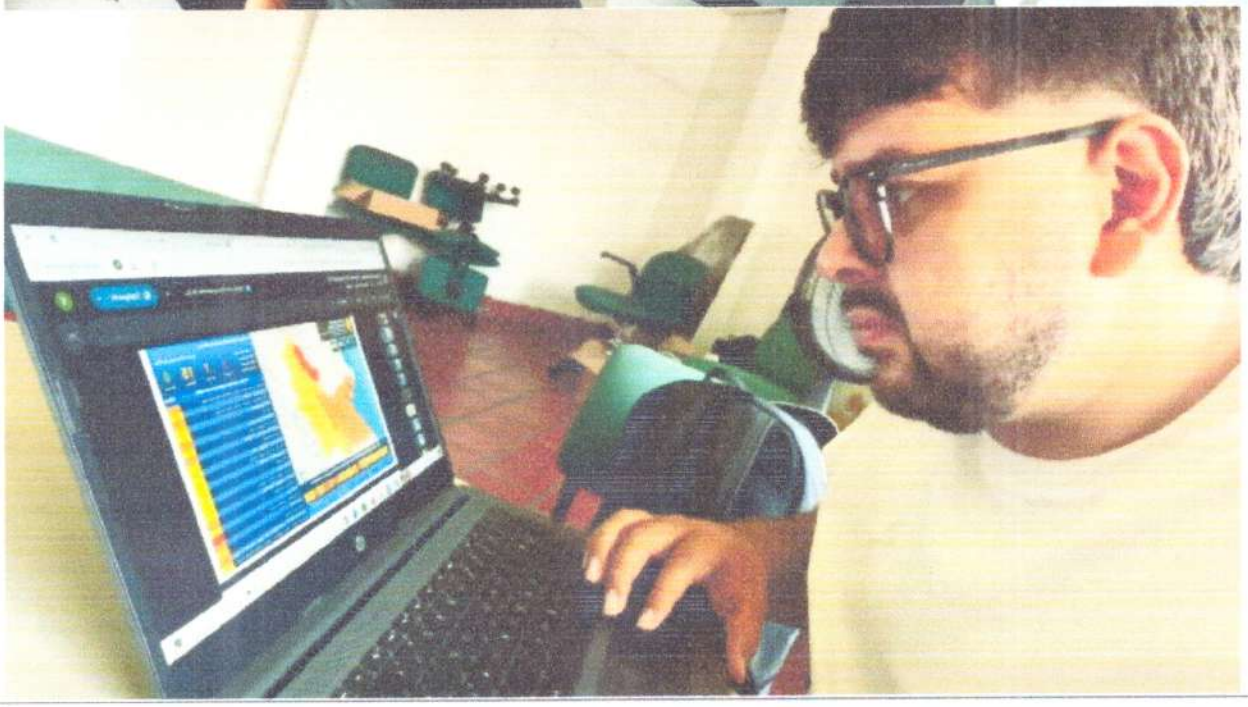

ACTIVIDAD 2 - Reporte al grupo de WhatsApp

1. COORDINADORES GRD VALLE 2026.
2. CONSEJO MUNICIPAL GESTIÓN DEL RIESGO CMGDR OBANDO.
3. ENLACES MUNICIPALES.

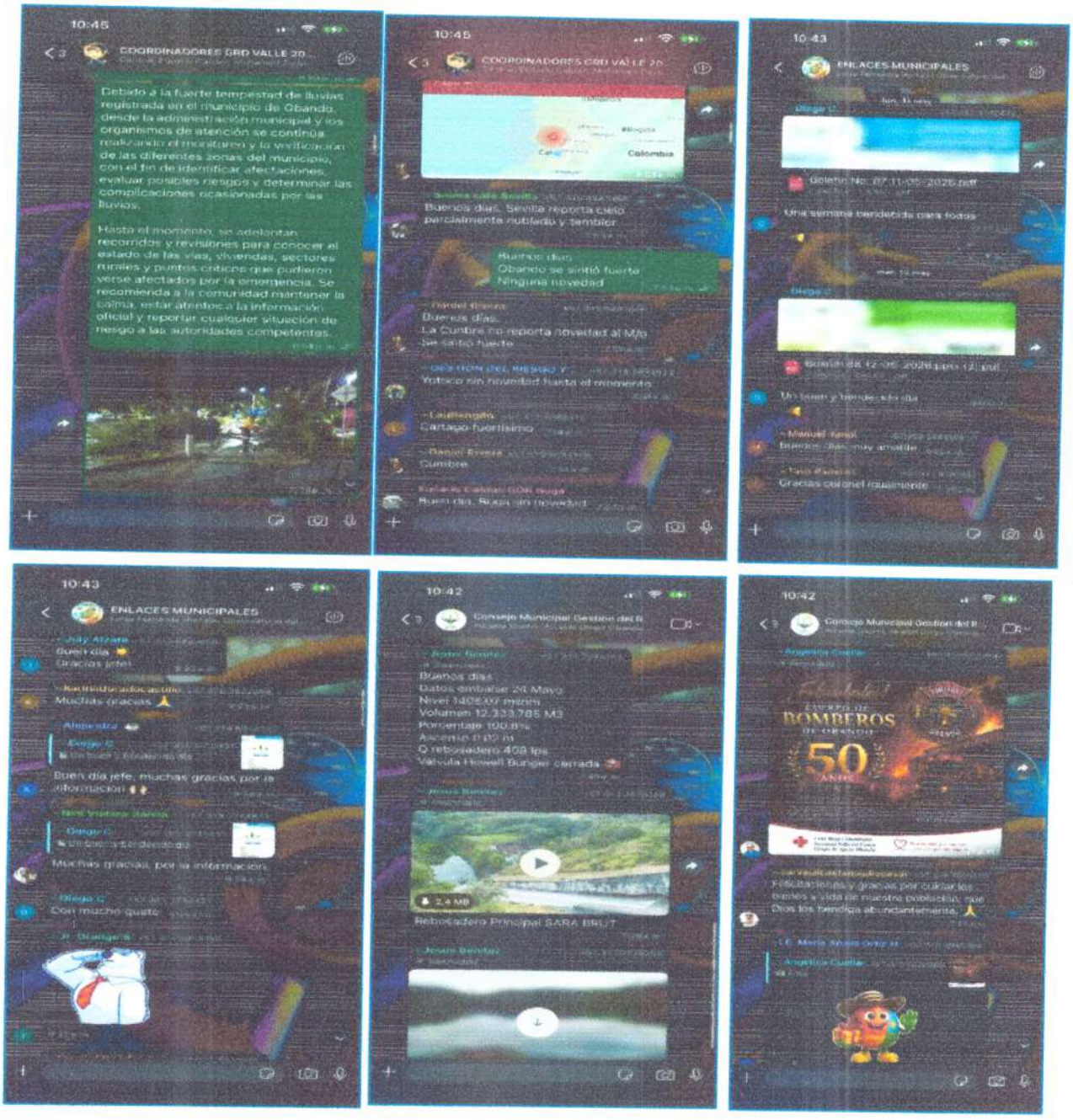

ACTIVIDAD 3 - En reunión con los contratistas Lina Vásquez y Víctor Santa, dando cumplimiento al desarrollo y seguimiento de las actividades programadas para la celebración del Día de la Madre, así como a la planificación de las diferentes actividades previstas para la semana siguiente.



ACTIVIDAD 4 - Visita y recorrido desfile a caballo para realizar el plan de contingencia.





ACTIVIDAD 5 - Se reporta afectación en la vivienda de la señora Amparo Delgado debido a fuertes lluvias, presentando deterioro y desfonde del techo con filtraciones en baño y cocina, afectando la habitabilidad. Se solicita visita de verificación por parte de Gestión del Riesgo y apoyo con 16 tejas para atender la emergencia.

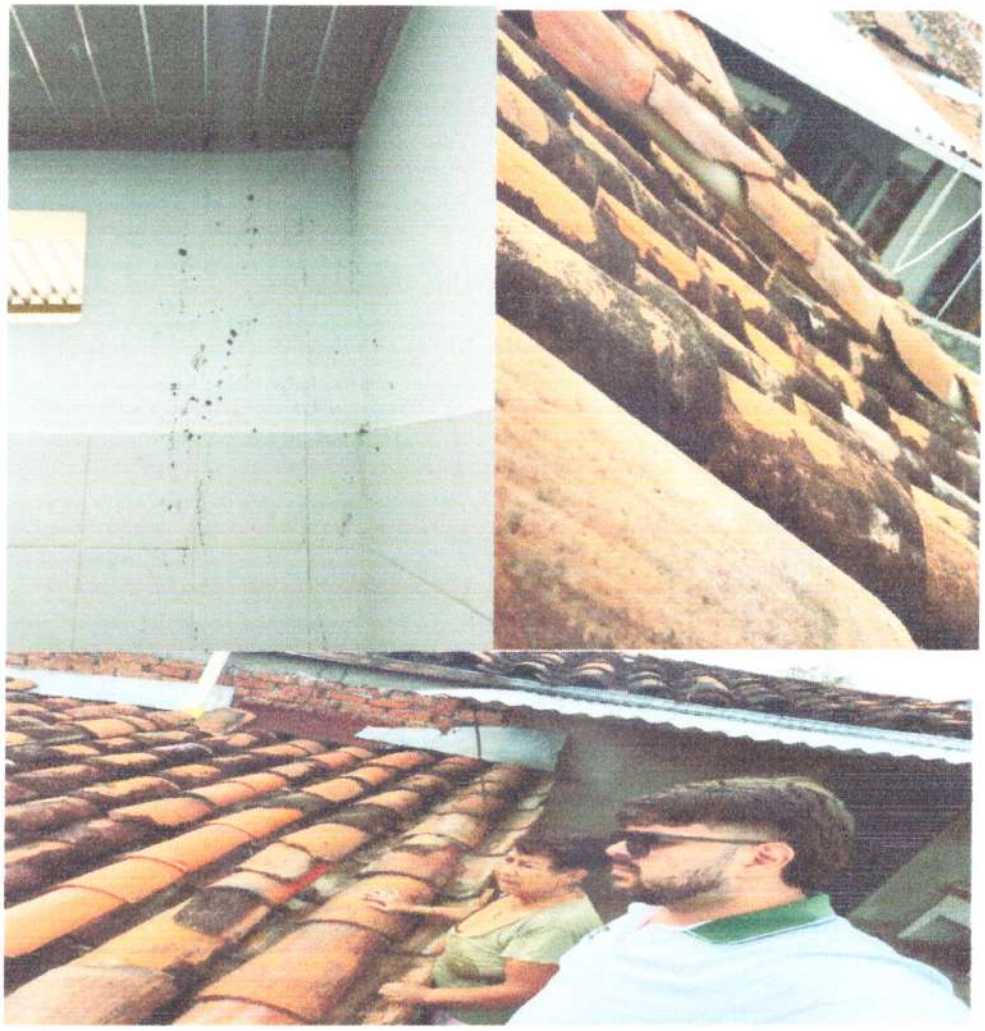

ACTIVIDAD 6 - Caso 1: En el sector Bello Horizonte se reporta afectación en la vivienda de la señora María del Pilar Tamayo, identificada con cédula de ciudadanía No. 42.109.477, ubicada en la Calle 7 # 1E - 111, contacto 3128499453. Según la información suministrada, debido a las fuertes lluvias y fuertes vientos presentados durante el evento hidrometeorológico, se produjo la caída del techo de la vivienda, ocasionando daños materiales en dos (2) camas, (1) sala, un (1) televisor y un (1) armario de madera.

Por tal motivo, la afectada solicita acompañamiento y apoyo por parte de la Oficina de Gestión del Riesgo de Desastres, con el fin de realizar la respectiva verificación de las afectaciones presentadas y gestionar posibles ayudas humanitarias y/o acciones de atención correspondientes.




ACTIVIDAD 7 - Caso 2: En el sector Bello Horizonte – Casa Balcón se reporta afectación en la vivienda de la señora Clara Rosas Ramírez, identificada con cédula de ciudadanía No. 24.942.211, de 77 años de edad. De acuerdo con la información suministrada, las fuertes lluvias y vientos ocasionaron el desprendimiento parcial del techo de la vivienda y la caída del cielo raso, generando daños materiales en una (1) cama y un (1) televisor. Asimismo, se evidencia riesgo de colapso total de la cubierta y del cielo raso, situación que pone en peligro la integridad de las personas que habitan el inmueble. Por tal motivo, se solicita acompañamiento y verificación por parte de la Oficina de Gestión del Riesgo de Desastres, con el fin de evaluar las afectaciones presentadas y gestionar posibles ayudas humanitarias y acciones de atención correspondientes.





ACTIVIDAD 8 - Caso 3: En el barrio Bello Horizonte, en la Calle 7 N #1E-49, se reporta afectación en la vivienda de la señora Luz Marina Castañeda Pino, de 52 años de edad. Según la información suministrada, debido a las fuertes lluvias y los fuertes vientos, el techo de la vivienda vecina se desprendió y cayó sobre la casa de la señora Luz Marina, ocasionando daños en varias tejas y afectaciones en su techo. La comunidad solicita acompañamiento y verificación por parte de Gestión del Riesgo para evaluar los daños presentados y gestionar posibles ayudas. Contacto: 3042368019.



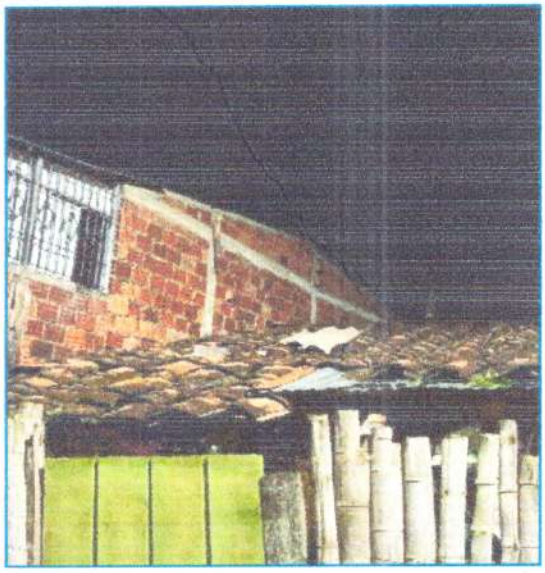

ACTIVIDAD 9 - Caso 4: Se reporta afectación en la vivienda del señor José Obernury Betancourt Benítez, identificado con cédula de ciudadanía No. 6.361.035, de 61 años de edad. Como consecuencia de las fuertes lluvias y vientos, se registraron daños en cubierta y tejas de la vivienda. Asimismo, se identificó un árbol con riesgo de caída, representando amenaza para la seguridad de los ocupantes. Ocasionando daños materiales de (1) cama, un (1) televisor antiguo que tenía y un (1) armario de madera. Se solicita intervención para evaluación técnica, mitigación del riesgo y gestión de ayudas necesarias. Contacto: 312 897 6852.









ACTIVIDAD 10 - Caso 5: Corregimiento Vereda Villa Rodas: Se reporta afectación en la vivienda del señor Francisco Luis Tobón, identificado con cédula de ciudadanía No. 16.209.877, de 66 años de edad, quien reside solo. Debido a las fuertes precipitaciones registradas el día 12 de mayo de 2026, se produjo el colapso de la cubierta de la vivienda, ocasionando afectación directa sobre la estructura habitacional y comprometiendo las condiciones de habitabilidad del inmueble.







ACTIVIDAD 11 - Caso 6: Vereda Monterroso: En la vereda Monterroso, finca La Pradera, se reporta afectación en la vivienda de la señora Claudia Andrea Ortiz con cc. 1039758475, de 39 años de edad. Según la información suministrada, debido a las fuertes lluvias y vendavales presentados en los últimos días, el techo de la vivienda presenta un alto grado de deterioro, generando riesgo de colapso. La estructura, construida en madera y teja de barro, ha sufrido filtraciones de agua durante varios años, debilitando vigas y soportes, situación que se agravó con los fuertes vientos recientes, ocasionando desplazamiento y afectación en algunas partes del techo. En la vivienda reside también una adulta mayor, por lo que la comunidad solicita acompañamiento y verificación por parte de Gestión del Riesgo, con el fin de evaluar las condiciones de la vivienda y gestionar posibles ayudas para prevenir una emergencia mayor.




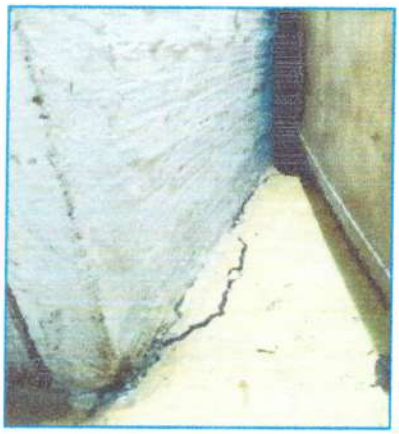



ACTIVIDAD 12 - Caso 7: Granja Avícola La Yolanda – Vía San Isidro: Se reportan afectaciones estructurales en la granja avícola La Yolanda, el señor Andres Felipe Posada Betancour, identificado con cédula No. 1.113.592.946. Las fuertes lluvias y vientos ocasionaron daños en techos, galpones y estructuras destinadas a la producción avícola, afectando aproximadamente seis mil (6.000) pollos y comprometiendo parcialmente la operación productiva de la unidad avícola. Contacto: 315 852 8762.









ACTIVIDAD 13 - Caso 8: Coliseo Álvaro Agudelo Sáenz: Se evidencian daños significativos en la cubierta, pisos y paredes del escenario deportivo, afectando las condiciones de seguridad y funcionalidad de la infraestructura.

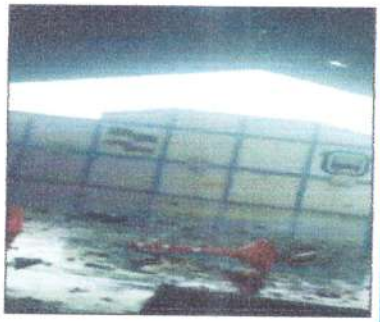



ACTIVIDAD 14 - Caso 9: Vivienda Institución Educativa General Santander: Se reportan afectaciones en infraestructura educativa derivadas del evento hidrometeorológico, principalmente relacionadas con daños en techo y filtraciones.




ACTIVIDAD 15 - Caso 10: CDI San Rafael: Se identifican fallas estructurales significativas en la cubierta (techo), generando condiciones de riesgo para usuarios y personal administrativo.




ACTIVIDAD 16 - Caso 11: Ludoteca Carrera 4: Se reportan fallas estructurales importantes en la cubierta de la ludoteca, generando riesgo inminente de colapso y afectando las condiciones de seguridad para niños, niñas y personal que hace uso del establecimiento.





ACTIVIDAD 17 - Caso 12: PARQUE PRINCIPAL









ACTIVIDAD 18 - Caso 13: ALCALDIA MUNICIPAL OBANDO












ACTIVIDAD 19 - Caso 14: HOSPITAL LOCAL DE OBANDO: Posterior a las lluvias registradas los días 12, 13 y 14 de mayo de 2026 y al movimiento sísmico presentado, desde Gestión del Riesgo se realizó visita de inspección visual al Hospital Local de Obando, evidenciándose incremento de daños previamente existentes y aparición de nuevas fisuras en diferentes áreas asistenciales y administrativas. Entre los hallazgos se identificó desprendimiento parcial de cielorraso en el área de puerperio/sala de partos asociado a humedad por filtraciones, aumento en la apertura de grietas en hospitalización y cuarto de medicamentos, leve hundimiento y agrietamiento en pasillo externo de central de esterilización, nuevas fisuras en áreas del servicio de urgencias, consulta externa, contabilidad y aumento de grieta en muro externo del parqueadero. Al momento de la inspección no se evidenció colapso estructural ni desprendimientos de gran magnitud; sin embargo, se recomienda seguimiento técnico y monitoreo continuo de las afectaciones identificadas, dejando el respectivo registro fotográfico como soporte.







ACTIVIDAD 20 - Caso 15: VEREDA MONTERROSO: Se identifica afectación en la vivienda de la señora Aura Rosa Ríos, identificada con cédula de ciudadanía No. 29.379.007, residente en la vereda Monterroso, contacto 3156766930, quien reporta afectaciones presuntamente asociadas al movimiento sísmico y a las fuertes lluvias presentadas, evidenciándose daños en la infraestructura de la vivienda, por lo cual se realiza el respectivo reporte para verificación y seguimiento por parte de Gestión del

Riesgo. Las lluvias y sismos pueden generar afectaciones en techos, paredes, pisos o elementos estructurales, por lo que se recomienda inspección visual y valoración técnica de las condiciones de seguridad de la vivienda.





ACTIVIDAD 21 - Caso 16: SECTOR SAN JORGE: En el sector San Jorge se identifica afectación por lluvias en la vivienda de la familia Triviño.



ACTIVIDAD 22 - Caso 16: CASA SRA. GLORIA YOLANDA BALLESTEROS: Se identifica afectación por movimiento sísmico en la vivienda de la señora Gloria Yolanda Ballesteros, identificada con cédula de ciudadanía No. 24.809.894, y del señor Orlando Cañaveral, identificado con cédula de ciudadanía No. 6.360.835, contacto 3166345749, quienes reportan afectaciones asociadas al temblor presentado.

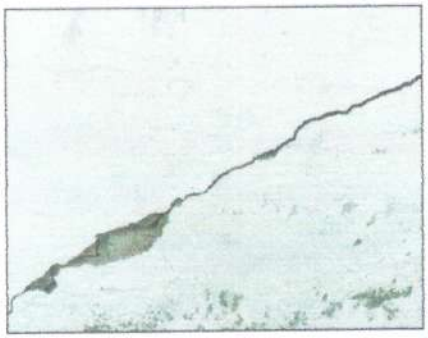

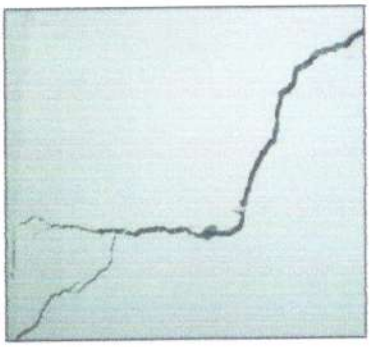

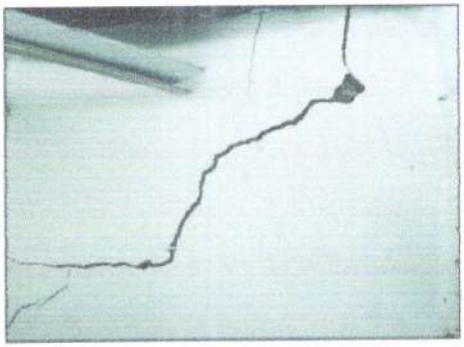

ACTIVIDAD 23 - Caso 17: MONTERROSO: Afectaciones a vivienda causadas por lluvias y fuertes vientos que ocasionaron daños en la casa de la señora María Mélida Salazar en la vereda de Monterroso.



ACTIVIDAD 24 - Caso 18: SEDE ANTONIO NARIÑO DE LA I.E. MARÍA ANALIA ORTIZ HORMAZA - VILLA RODAS.: Se evidencias grietas causadas por movimiento telúrico en el corregimiento de villa rodas.

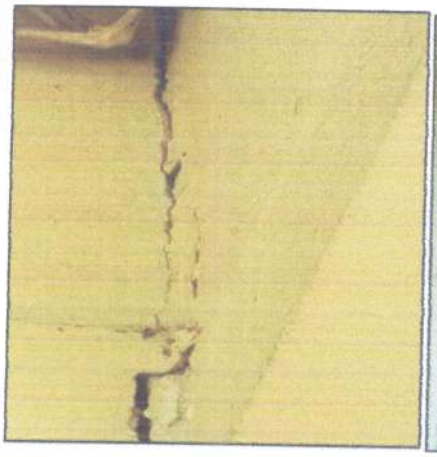



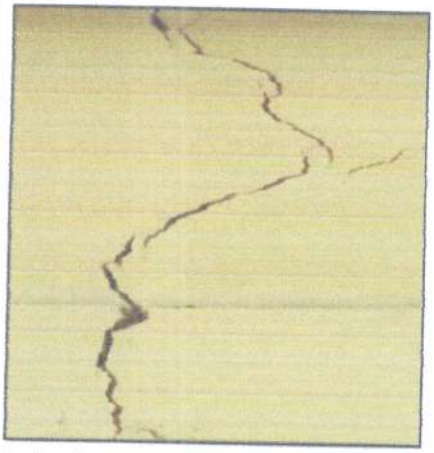

ACTIVIDAD 25 - Caso 19: CRUZ ROJA: La sede de la Cruz Roja Colombiana presenta un deterioro significativo en su infraestructura como consecuencia de las fuertes lluvias, evidenciándose afectaciones que comprometen las condiciones físicas de sus instalaciones. Se identifica la necesidad de mejoras y adecuaciones locativas, teniendo en cuenta que se trata de un organismo de socorro fundamental para la atención de emergencias y respuesta ante desastres, el cual actualmente no cuenta con una infraestructura acorde a las necesidades operativas y funcionales requeridas. En la actualidad, la institución cuenta con aproximadamente 30 voluntarios distribuidos en tres agrupaciones: socorrismo, damas grises y juventud, quienes prestan apoyo permanente en actividades humanitarias, atención de emergencias y trabajo comunitario.


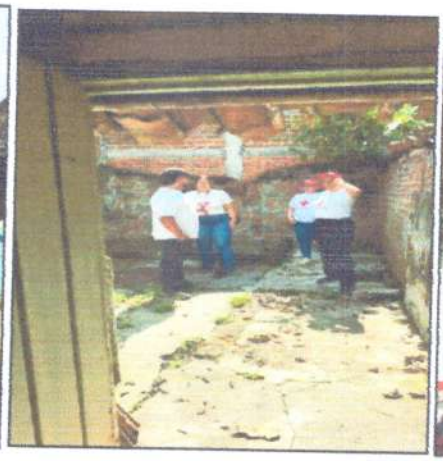
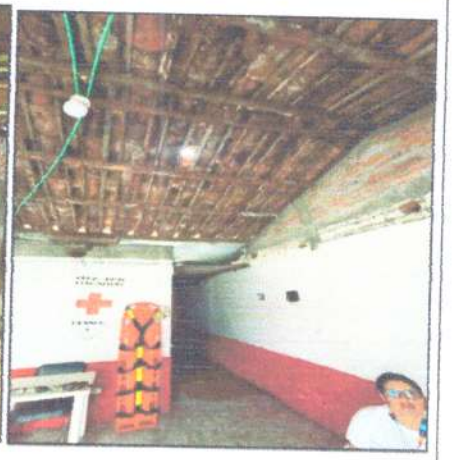




ACTIVIDAD 26 - Desde la Coordinación de Gestión del Riesgo de Obando se realizó visita técnica al predio de la señora María Nelly Taborda, CC 29.621.039, en el sector El Llano, donde se evidenció un árbol que está generando afectaciones en el piso de la vivienda y riesgo sobre la estructura de la casa por posible caída o inclinación. Contacto: 312 790 5019.






ACTIVIDAD 27 - Desde la Coordinación de Gestión del Riesgo de Obando se realizaron visitas técnicas a diferentes viviendas del municipio. En el sector Planta, vía San Isidro, casa 1E26, la señora María Doris Cano reporta afectaciones por humedad y alcantarillado, además de presencia de zócalo rojo en la vivienda. Contacto: 313 639 8312. Asimismo, se atendió caso de persona identificada con CC 31.406.354, quien manifiesta afectación por presuntas aguas negras provenientes de la vivienda contigua, generando impacto sanitario en su residencia.




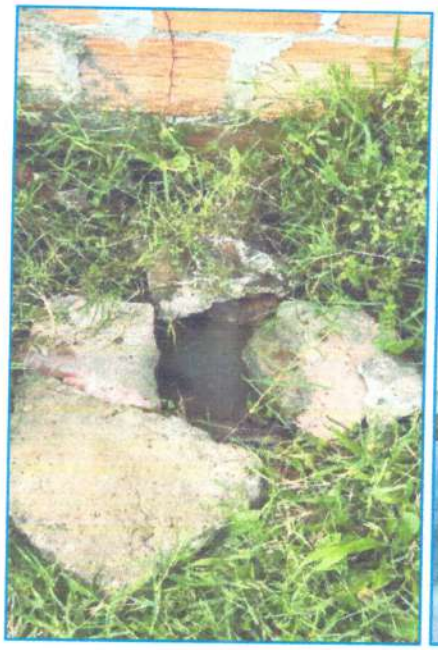



ACTIVIDAD 28 - Participamos en el Subcomité de Prevención en el municipio de Obando, articulando acciones y estrategias enfocadas en la protección, prevención y fortalecimiento de la seguridad y bienestar de la comunidad.





ACTIVIDAD 29 - Reunión con el Secretario de Gobierno para evaluar y organizar actividades del mes, así como coordinar ayudas y acciones de apoyo a la comunidad.

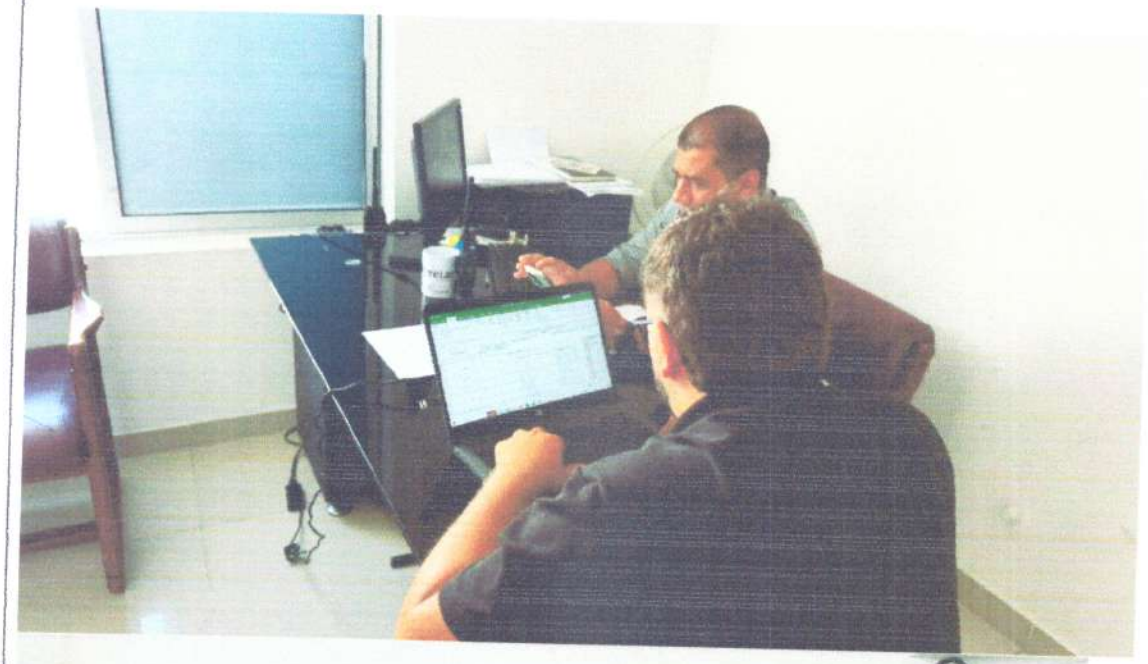



ACTIVIDAD 30 - Se realizó la ejecución del Plan de Emergencia y Contingencias para el evento "Desfile a Caballo" en el municipio de Obando, Valle del Cauca, el día 23 de mayo de 2026, con el fin de garantizar la prevención, seguridad y atención oportuna durante el desarrollo de la actividad. El evento contó con acompañamiento y medidas orientadas a salvaguardar la integridad de los asistentes y participantes.

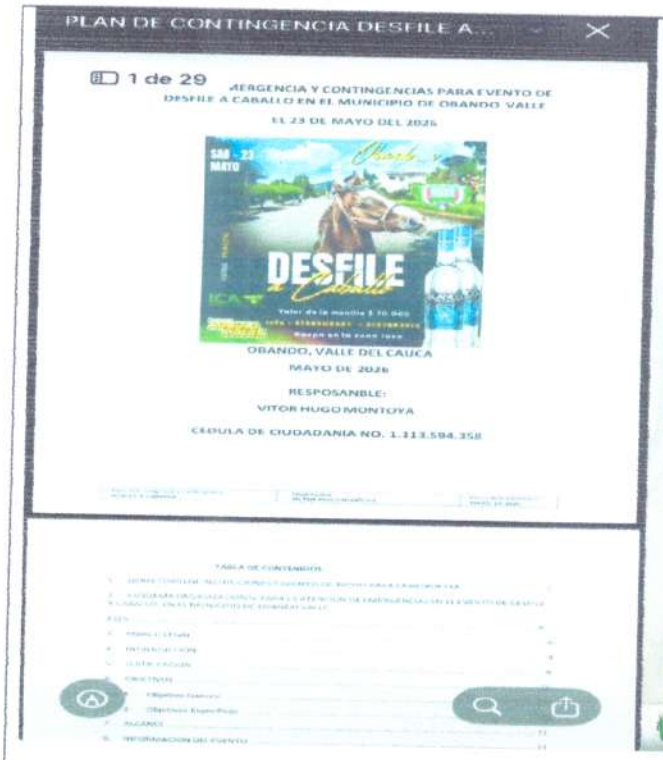

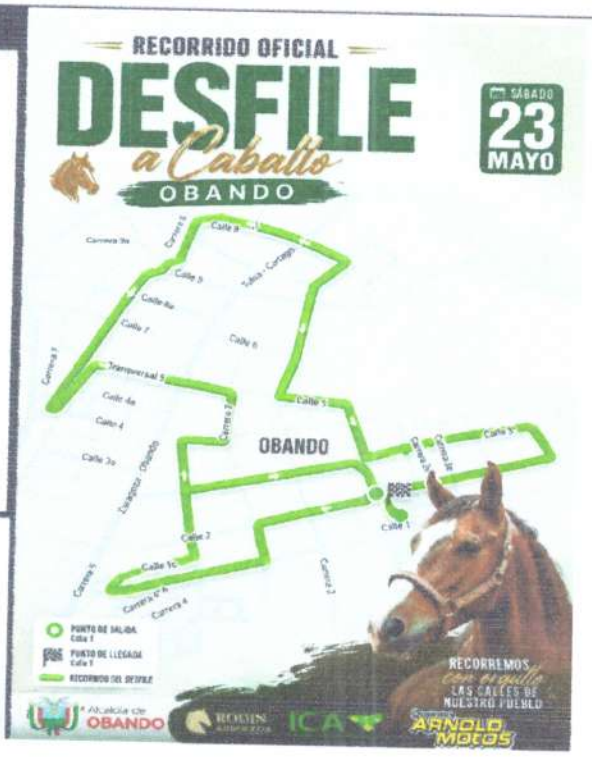

ACTIVIDAD 31 - El 14 de mayo de 2026 se realizó reunión interinstitucional del Consejo Municipal de Gestión del Riesgo en la Alcaldía de Obando, con el fin de analizar la situación de alto riesgo en la Institución Educativa General Santander por el deterioro del techo. Participaron entidades de socorro y autoridades municipales, acordando fortalecer acciones preventivas, capacitación comunitaria, articulación con Juntas de Acción Comunal, campañas informativas y seguimiento a afectaciones, especialmente ante la temporada de lluvias.





ACTIVIDAD 32 - Reunión de articulación y coordinación con administradores y propietarios de establecimientos de comercio nocturno, en el marco de las actividades programadas para el día 23 de mayo de 2026 con ocasión del desfile a caballo, con el propósito de establecer lineamientos operativos, definir responsabilidades y coordinar acciones preventivas e interinstitucionales. Durante el encuentro se socializarán medidas orientadas a la gestión del riesgo, prevención de incidentes, fortalecimiento de la seguridad y aplicación del Plan de Emergencia y Contingencias, buscando garantizar el adecuado desarrollo del evento en condiciones de organización, control y seguridad para la comunidad.



ACTIVIDAD 33 - Realización del informe de lluvias y temblor, realización de actividades diferentes.

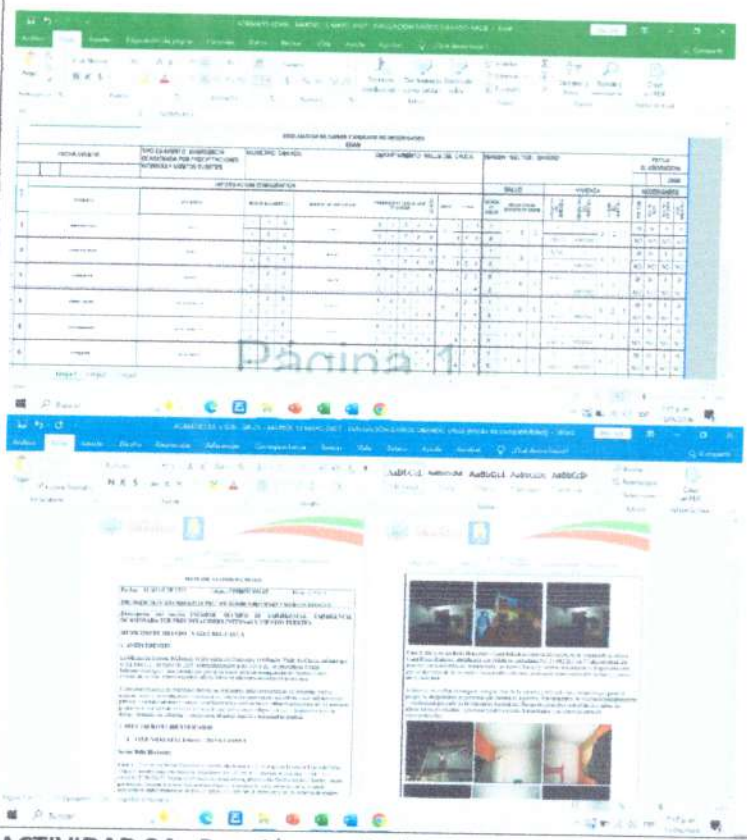

ACTIVIDAD 34 - Reunión con Anderson Maya, de la Secretaría de Convivencia y Seguridad Ciudadana de la Gobernación del Valle del Cauca, donde se abordó el tema de alertas tempranas y la articulación entre la Secretaría de Gobierno y la Defensoría del Pueblo para desarrollar planes de acción, campañas de prevención y estrategias frente a situaciones de violencia y convivencia. Además, se socializó el trabajo que realizan actualmente los mediadores de convivencia en el municipio de Obando.



ACTIVIDAD 35 - Participación en reunión virtual sobre fortalecimiento de los Fondos Territoriales de Gestión del Riesgo para su implementación en los municipios.

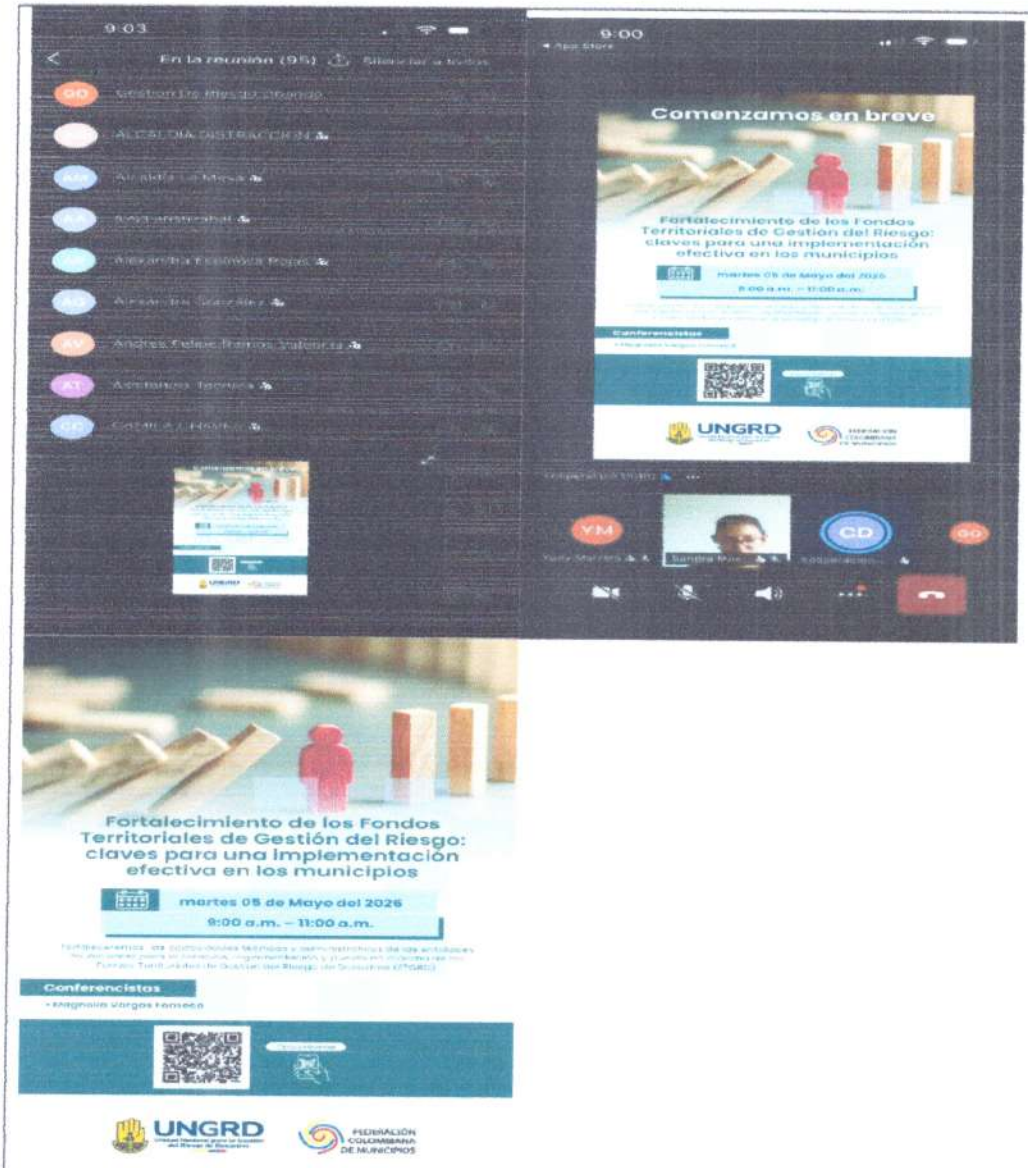

ACTIVIDAD 36 - Participé en reunión virtual con la empresa CENIT, en un espacio de articulación y socialización enfocado en el Plan de Emergencia y Contingencia de los Sistemas de Transporte de Hidrocarburos en el Valle del Cauca, así como en las acciones y protocolos de respuesta en el marco de las Estrategias Municipales de Respuesta a Emergencias (EMRE).

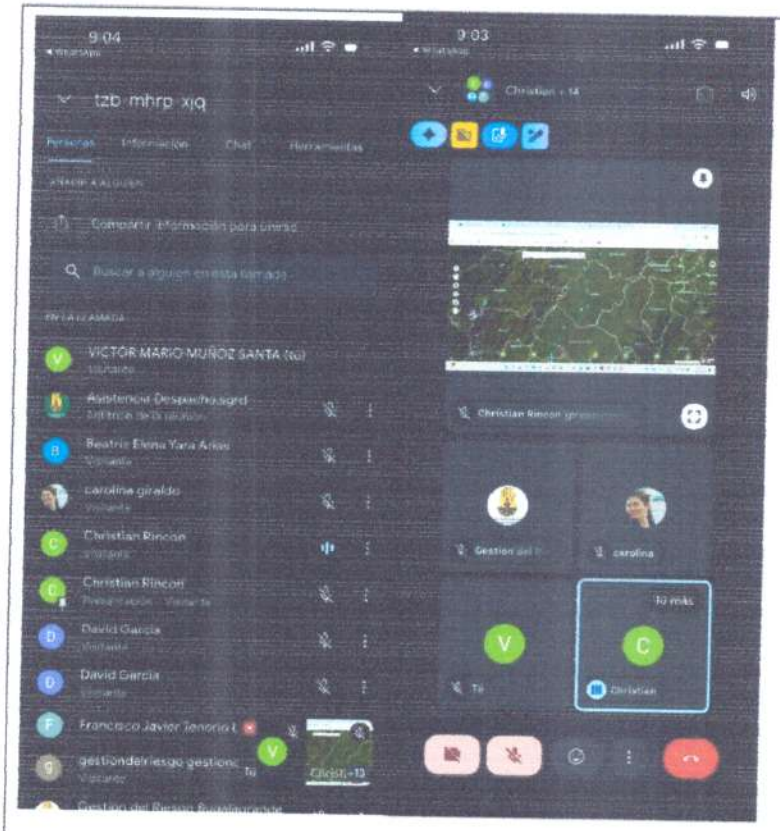

ACTIVIDAD 37 - Desde Gestión del Riesgo realizamos acompañamiento y monitoreo durante el desfile a caballo, articulando acciones preventivas y de seguridad para garantizar el adecuado desarrollo de la actividad y el bienestar de todos los asistentes.



ACTIVIDAD 38 - Como medida de atención a la emergencia, desde la Secretaría de Gobierno y Gestión del Riesgo se brindó apoyo mediante la gestión y entrega de ocho (8) tejas, con el fin de contribuir a la reparación provisional del techo de la vivienda y reducir el riesgo para la habitante. Así mismo, se mantiene seguimiento al caso para evaluar posibles ayudas adicionales frente a las pérdidas materiales reportadas.



ACTIVIDAD 39 - Elaboración de pieza gráfica para jornada de cine infantil y juvenil en el Centro de Pensamiento Antiguo Telecom, dirigida a niños y jóvenes mayores de 7 años.



ACTIVIDAD 40 - Desde la Administración Municipal de Obando se adelantarán campañas y actividades en diferentes instituciones educativas y sectores del municipio, enfocadas en fortalecer la convivencia, la educación ciudadana, la prevención y el acompañamiento comunitario. Asimismo, desde Gestión

del Riesgo se desarrollarán capacitaciones y estrategias orientadas al bienestar y la prevención en la comunidad.





ACTIVIDAD 41 - Desde Gestión del Riesgo, en articulación con la Secretaría de Gobierno, se propone la implementación del plan de la campaña Actívate Obando, orientada al desarrollo de actividades pedagógicas, preventivas y participativas en diferentes instituciones educativas del municipio, dirigidas a niños, niñas, adolescentes y jóvenes. Esta iniciativa busca fortalecer espacios de formación, prevención, convivencia y promoción del bienestar, mediante estrategias enfocadas en la participación activa y el acompañamiento institucional.



Atentamente

Victor Mario Muñoz Santa
C.C: 1.144.047.627 CALI (VALLE)
DIRECCION: Calle 14 # 8-11 Cartago Valle
CELULAR: 3147882382