

ANEXO 1 – ANEXO TÉCNICO			
SELECCIÓN ABREVIADA DE OBRA PÚBLICA DE INFRAESTRUCTURA DE TRANSPORTE (VERSIÓN 3)			
Código	CCE-EICP-IDI-06	Página	1 de 24
Versión No.	3		

SAMC – 007- 2026

ANEXO 1

ANEXO 1— ANEXO TÉCNICO

CONTRATAR A PRECIOS UNITARIOS EL MEJORAMIENTO DE LAS VÍAS RURALES QUE CONDUCEN DESDE EL CASCO URBANO DEL MUNICIPIO DE SAN FRANCISCO, CUNDINAMARCA, HACIA: (I) LA VEREDA SAN MIGUEL, SECTOR TROPEZÓN ALDEA FELIZ, EN CUMPLIMIENTO DEL CONVENIO INTERADMINISTRATIVO ICCU No. 1519; (II) LA VEREDA EL PEÑÓN, SECTOR ALIPIO; Y (III) LA VEREDA MUÑA, SECTOR SOLANO.

1. DESCRIPCIÓN DEL PROYECTO:

El proyecto contempla “CONTRATAR A PRECIOS UNITARIOS EL MEJORAMIENTO DE LAS VÍAS RURALES QUE CONDUCEN DESDE EL CASCO URBANO DEL MUNICIPIO DE SAN FRANCISCO, CUNDINAMARCA, HACIA: (I) LA VEREDA SAN MIGUEL, SECTOR TROPEZÓN ALDEA FELIZ, EN CUMPLIMIENTO DEL CONVENIO INTERADMINISTRATIVO ICCU No. 1519; (II) LA VEREDA EL PEÑÓN, SECTOR ALIPIO; Y (III) LA VEREDA MUÑA, SECTOR SOLANO.”, a partir de la alternativa seleccionada construcción de placa huella, teniendo en cuenta los diseños y especificaciones técnicas establecidas por el Instituto de Infraestructura y Concesiones de Cundinamarca (ICCU) y el Instituto Nacional de Vías (INVIAS), es de aclarar que son diferentes sectores los que van a ser objeto de intervención, a continuación se relaciona el alcance del proyecto:

TRAMO	VEREDA - SECTOR	LONGITUD A INTERVENIR (APROX)	ANCHO DE CALZADA	LOCALIZACIÓN
1	MEJORAMIENTO DE LA VÍA QUE CONDUCE DEL CASCO URBANO A LA VEREDA SAN MIGUEL SECTOR TROPEZON ALDEA FELIZ DEL MUNICIPIO DE SAN FRANCISCO, CUNDINAMARCA.	200 ml	3.9 m	TRAMO 183 ml: K3+029 a K3+229 C. INICIO: 74°16'53.90" O 4°59'11.20"N C. FIN: 74°16'44.20" O 4°59'18.90"N
2	MEJORAMIENTO DE LA VÍA QUE CONDUCE DEL CASCO URBANO A LA VEREDA EL PEÑON SECTOR ALIPIO DEL MUNICIPIO DE SAN FRANCISCO, CUNDINAMARCA	100 ml	4.5 m	TRAMO 100 ml: K4+210 a K4+310 C. INICIO: 74°17'0.20"O 4°56'30.10"N C. FIN: 74°17'2.10"O 4°56'27.62"N
3	MEJORAMIENTO DE LA VÍA QUE CONDUCE DEL CASCO URBANO A LA VEREDA MUÑA SECTOR SOLANO DEL MUNICIPIO DE SAN FRANCISCO DEL DEPARTAMENTO DE CUNDINAMARCA	60 ml	4.5 m	TRAMO 110 ml: K5+277 a K5+317 C. INICIO: 74°17'16.10"O 5°0'38.40"N C. FIN: 74°17'19.10"O 5°0'40.08"N

CONTRATAR A PRECIOS UNITARIOS EL MEJORAMIENTO DE LAS VÍAS RURALES QUE CONDUCEN DESDE EL CASCO URBANO DEL MUNICIPIO DE SAN FRANCISCO, CUNDINAMARCA, HACIA: (I) LA VEREDA SAN MIGUEL, SECTOR TROPEZÓN ALDEA FELIZ, EN CUMPLIMIENTO DEL CONVENIO INTERADMINISTRATIVO ICCU No. 1519; (II) LA VEREDA EL PEÑÓN, SECTOR ALIPIO; Y (III) LA VEREDA MUÑA, SECTOR SOLANO
MUNICIPIO DE SAN FRANCISCO CUND

ANEXO 1 – ANEXO TÉCNICO			
SELECCIÓN ABREVIADA DE OBRA PÚBLICA DE INFRAESTRUCTURA DE TRANSPORTE (VERSIÓN 3)			
Código	CCE-EICP-IDI-06	Página	2 de 24
Versión No.	3		

El artículo 76 de la Ley 715 de 2001, establece la competencia de los Municipios en otros sectores, así: “(...) Además de las establecidas en la Constitución Política y en otras disposiciones corresponde a los municipios directa o indirectamente, con recursos propios, del sistema general de participaciones u otros recursos, promover, financiar o cofinanciar proyectos de interés municipal y en especial ejercer las siguientes competencias:

76.4 En materia de transporte

76.4.1 Construir y conservar la infraestructura municipal de transporte de vías urbanas, suburbanas, veredales y aquellas que sean propiedad del municipio.

76.4.2 Planear e identificar prioridades de infraestructura de transporte en su jurisdicción y desarrollar alternativas viables. (...)”

Las vías, en tanto que sirven para los fines del municipio, han de ser procuradas por el mismo, para cumplir sus funciones, y objetivos propuestos. Se tiene la obligación, de hacer, recuperar, restaurar y mantener las vías carretables. Se tiene en cuenta la utilidad de la infraestructura de transporte como herramienta para mejorar las condiciones de vida, por lo que las inversiones en infraestructura vial y de transportes estarán enfocadas a lograr una mayor competitividad del Municipio en la comercialización de nuestros productos mediante el desarrollo de proyectos estratégicos que tengan un impacto positivo en el aparato productivo.

Por lo anterior se hace necesario contratar una persona natural o jurídica o asociación permitida por la ley que ejecute el contrato derivado del proceso de selección, cuyo objeto se denomina **CONTRATAR A PRECIOS UNITARIOS EL MEJORAMIENTO DE LAS VÍAS RURALES QUE CONDUCEN DESDE EL CASCO URBANO DEL MUNICIPIO DE SAN FRANCISCO, CUNDINAMARCA, HACIA: (I) LA VEREDA SAN MIGUEL, SECTOR TROPEZÓN ALDEA FELIZ, EN CUMPLIMIENTO DEL CONVENIO INTERADMINISTRATIVO ICCU No. 1519; (II) LA VEREDA EL PEÑÓN, SECTOR ALIPIO; Y (III) LA VEREDA MUÑA, SECTOR SOLANO**, que la presente contratación se adelantará directamente por el municipio de acuerdo con las actividades, especificaciones, presupuestos, análisis unitarios y recomendaciones suministradas por los precios establecidos en las cartillas del **ICCU-2025 Y 2026**.

Que el proyecto denominado: **CONTRATAR A PRECIOS UNITARIOS EL MEJORAMIENTO DE LAS VÍAS RURALES QUE CONDUCEN DESDE EL CASCO URBANO DEL MUNICIPIO DE SAN FRANCISCO, CUNDINAMARCA, HACIA: (I) LA VEREDA SAN MIGUEL, SECTOR TROPEZÓN ALDEA FELIZ, EN CUMPLIMIENTO DEL CONVENIO INTERADMINISTRATIVO ICCU No. 1519; (II) LA VEREDA EL PEÑÓN, SECTOR ALIPIO; Y (III) LA VEREDA MUÑA, SECTOR SOLANO**, existe una topografía escarpada, que dan como resultado vías en condiciones difíciles de transitabilidad que dificulta la movilidad de los vehículos, especialmente los que transportan los diferentes productos de la zona rural hacia los centros de abastecimiento y/o de mercado, incrementándose el tiempo de transporte y el valor de este, situación que se incrementa en época de invierno.

Por tal motivo, se hace necesario la ejecución del proyecto denominado: **CONTRATAR A PRECIOS UNITARIOS EL MEJORAMIENTO DE LAS VÍAS RURALES QUE CONDUCEN DESDE EL CASCO URBANO DEL MUNICIPIO DE SAN FRANCISCO, CUNDINAMARCA, HACIA: (I) LA VEREDA SAN MIGUEL, SECTOR TROPEZÓN ALDEA FELIZ, EN CUMPLIMIENTO DEL CONVENIO INTERADMINISTRATIVO ICCU No. 1519; (II) LA VEREDA EL PEÑÓN, SECTOR ALIPIO; Y (III) LA VEREDA MUÑA, SECTOR SOLANO**, con el fin de mejorar la movilidad de los vehículos que se desplazan desde o hacia estos sitios.

CONTRATAR A PRECIOS UNITARIOS EL MEJORAMIENTO DE LAS VÍAS RURALES QUE CONDUCEN DESDE EL CASCO URBANO DEL MUNICIPIO DE SAN FRANCISCO, CUNDINAMARCA, HACIA: (I) LA VEREDA SAN MIGUEL, SECTOR TROPEZÓN ALDEA FELIZ, EN CUMPLIMIENTO DEL CONVENIO INTERADMINISTRATIVO ICCU No. 1519; (II) LA VEREDA EL PEÑÓN, SECTOR ALIPIO; Y (III) LA VEREDA MUÑA, SECTOR SOLANO
MUNICIPIO DE SAN FRANCISCO CUND

ANEXO 1 – ANEXO TÉCNICO			
SELECCIÓN ABREVIADA DE OBRA PÚBLICA DE INFRAESTRUCTURA DE TRANSPORTE (VERSIÓN 3)			
Código	CCE-EICP-IDI-06	Página	3 de 24
Versión No.	3		

Que el municipio de San Francisco, Cundinamarca requiere contratar el **CONTRATAR A PRECIOS UNITARIOS EL MEJORAMIENTO DE LAS VÍAS RURALES QUE CONDUCEN DESDE EL CASCO URBANO DEL MUNICIPIO DE SAN FRANCISCO, CUNDINAMARCA, HACIA: (I) LA VEREDA SAN MIGUEL, SECTOR TROPEZÓN ALDEA FELIZ, EN CUMPLIMIENTO DEL CONVENIO INTERADMINISTRATIVO ICCU No. 1519; (II) LA VEREDA EL PEÑÓN, SECTOR ALIPIO; Y (III) LA VEREDA MUÑA, SECTOR SOLANO**, para contribuir a mejorar la calidad de vida de sus habitantes, que las familias beneficiadas cuenten con una vía que les brinde la comodidad, seguridad para el transporte de sus productos a la zona urbana del municipio y/o a los demás lugares de comercialización.

2. DESCRIPCIÓN OBRA ACTUAL O ZONA A INTERVENIR

Actualmente hay dificultad en la intercomunicación terrestre de la población rural del municipio, debido a que las vías se encuentran en mal estado y con deficiente mantenimiento. Algunas de las vías presentan deterioro de la superficie de rodadura o no se han atendido los puntos críticos. De igual manera se presentan situaciones que generan el deterioro, tales como el hecho de que algunos tratamientos anteriores han sido realizados con deficiencias; y no existe un mantenimiento periódico o rutinario de las vías por parte del municipio. Las situaciones anteriores, generan aumento de los tiempos de viaje y baja comercialización de productos del municipio, lo que tiene como efecto el bajo desarrollo socio-económico de la zona. Así mismo, el aumento de tiempos de viaje afecta el acceso oportuno a servicios médicos, la asistencia de estudiantes a los centros de enseñanza y ocasiona el aumento de costos de transporte de carga y pasajeros.

En el transcurso de la vía según la visita realizada encontramos dificultad para el acceso de vehículos más aún, si son de carga y transporte público, pues la necesidad de los pobladores es por un lado de sacar los productos agrícolas de la región y llevar a sus sitios los elementos de primera necesidad, en el recorrido de la vía se observa el deterioro por exceso de uso, esta vía posee pendientes en promedio del 15 % por ello se convierte en necesidad primaria para la administración municipal la apropiación de recursos.

La afectación de la vía o deterioro, regularmente, está asociada a la existencia de condiciones críticas que afectan las condiciones de la misma como es el caso del drenaje

El sector del transporte es de vital importancia para el municipio y este ha sido priorizado por la administración como uno de los pilares que generan desarrollo, que unen esfuerzos productivos y que llevan a los pobladores de San Francisco al progreso, la gran red vial terciaria de nuestro municipio son las arterias del sistema circulatorio de los flujos de capital, el abandono de estas del progreso socioeconómico, por allí no solo se transportan productos agrícolas sino que también se transportan nuestros niños, jóvenes, adultos etc. Nuestros pobladores en conjunto son usuarios, beneficiarios y así mismos responsables del sistema Público de vías es por eso que el programa genera mejor movilidad y transitabilidad para los pobladores, ratifica su compromiso por el mejoramiento del sistema.

A continuación, se evidencia el estado actual y la localización de las vías a intervenir:

VEREDA SAN MIGUEL SECTOR TROPEZON						
ABSC. INICIO	ABSC. FIN	LONGITUD (ML)	ANCHO	AREA (M2)	COORDENADAS	
					INICIO	FIN
K2+737	K2+920	183 (APROX)	3.9	700	74°16'53.90" O	74°16'44.20" O

CONTRATAR A PRECIOS UNITARIOS EL MEJORAMIENTO DE LAS VÍAS RURALES QUE CONDUCEN DESDE EL CASCO URBANO DEL MUNICIPIO DE SAN FRANCISCO, CUNDINAMARCA, HACIA: (I) LA VEREDA SAN MIGUEL, SECTOR TROPEZÓN ALDEA FELIZ, EN CUMPLIMIENTO DEL CONVENIO INTERADMINISTRATIVO ICCU No. 1519; (II) LA VEREDA EL PEÑÓN, SECTOR ALIPIO; Y (III) LA VEREDA MUÑA, SECTOR SOLANO
MUNICIPIO DE SAN FRANCISCO CUND

ANEXO 1 – ANEXO TÉCNICO			
SELECCIÓN ABREVIADA DE OBRA PÚBLICA DE INFRAESTRUCTURA DE TRANSPORTE (VERSIÓN 3)			
Código	CCE-EICP-IDI-06	Página	4 de 24
Versión No.	3		

					4°59'11.20"N	4°59'18.90"N
--	--	--	--	--	--------------	--------------

LOCALIZACION GENERAL

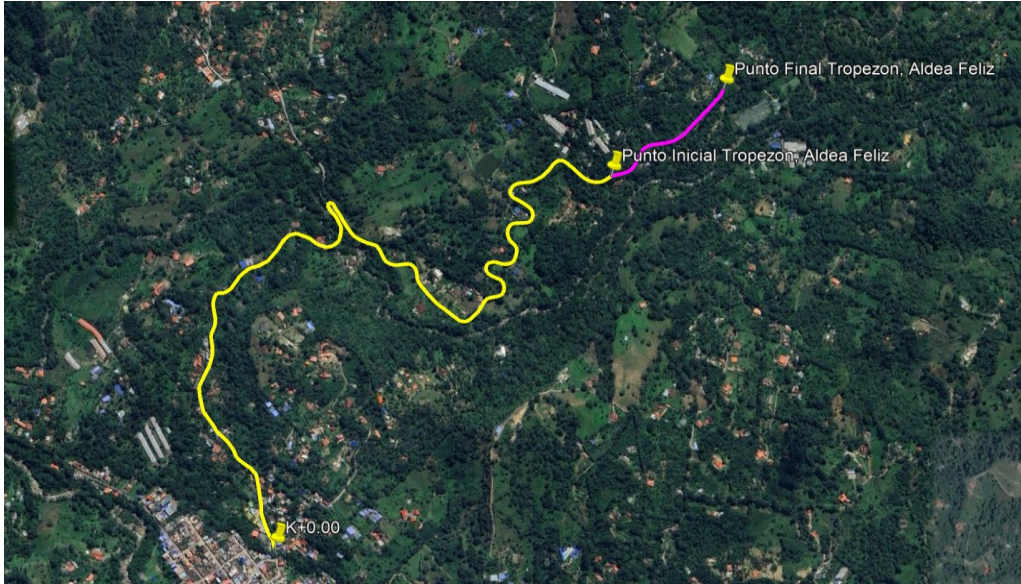

LOCALIZACION GRAFICA ESPECIFICA



CONTRATAR A PRECIOS UNITARIOS EL MEJORAMIENTO DE LAS VÍAS RURALES QUE CONDUCEN DESDE EL CASCO URBANO DEL MUNICIPIO DE SAN FRANCISCO, CUNDINAMARCA, HACIA: (I) LA VEREDA SAN MIGUEL, SECTOR TROPEZÓN ALDEA FELIZ, EN CUMPLIMIENTO DEL CONVENIO INTERADMINISTRATIVO ICCU No. 1519; (II) LA VEREDA EL PEÑÓN, SECTOR ALIPIO; Y (III) LA VEREDA MUÑA, SECTOR SOLANO MUNICIPIO DE SAN FRANCISCO CUND

ANEXO 1 – ANEXO TÉCNICO			
SELECCIÓN ABREVIADA DE OBRA PÚBLICA DE INFRAESTRUCTURA DE TRANSPORTE (VERSIÓN 3)			
Código	CCE-EICP-IDI-06	Página	5 de 24
Versión No.	3		

Ilustración 1. Tramo Placa Huella Sector El Tropezon.

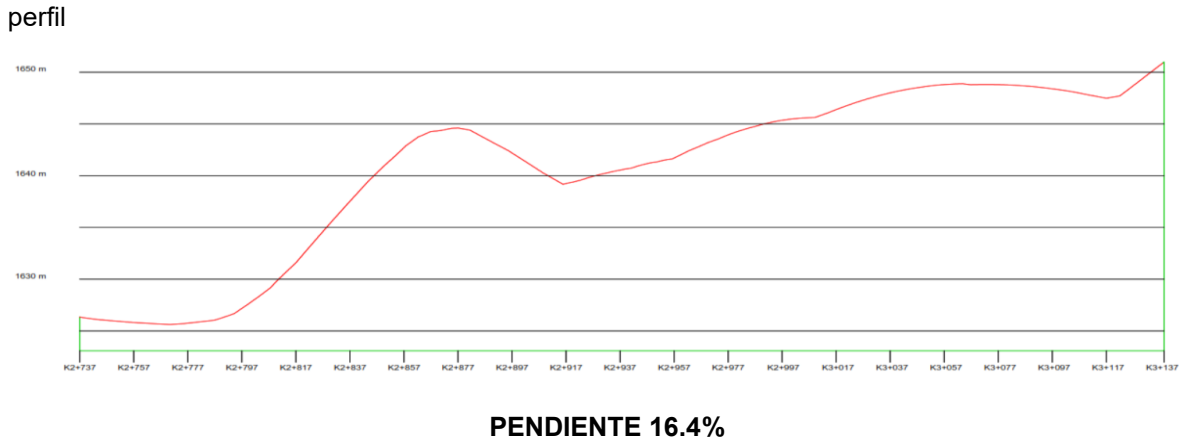

K2+737 74°16'53.90"W 4°59'11.20"N Punto inicial del tramo con una inclinación promedio del 16.4%.



K2+797 74°16'52.07"W 4°59'11.87"N Punto intermedio afirmado en buen estado no contiene obras de arte ni cuneta.

CONTRATAR A PRECIOS UNITARIOS EL MEJORAMIENTO DE LAS VÍAS RURALES QUE CONDUCEN DESDE EL CASCO URBANO DEL MUNICIPIO DE SAN FRANCISCO, CUNDINAMARCA, HACIA: (I) LA VEREDA SAN MIGUEL, SECTOR TROPEZÓN ALDEA FELIZ, EN CUMPLIMIENTO DEL CONVENIO INTERADMINISTRATIVO ICCU No. 1519; (II) LA VEREDA EL PEÑÓN, SECTOR ALIPIO; Y (III) LA VEREDA MUÑA, SECTOR SOLANO MUNICIPIO DE SAN FRANCISCO CUND

ANEXO 1 – ANEXO TÉCNICO			
SELECCIÓN ABREVIADA DE OBRA PÚBLICA DE INFRAESTRUCTURA DE TRANSPORTE (VERSIÓN 3)			
Código	CCE-EICP-IDI-06	Página	6 de 24
Versión No.	3		

	
<p>K3+037 74°16'46.24"W 4°59'16.38"N Punto intermedio no contiene obras de arte, sobrante de recebo en la vía.</p>	<p>K3+137 74°16'44.20"W 4°59'18.90"N Punto Final sobrante de recebo presenta mal afirmado.</p>

VEREDA EL PEÑÓN SECTOR ALIPIO

ABSC. INICIO	ABSC. FIN	LONGITUD (ML)	ANCHO	AREA (M2)	COORDENANDAS	
					INICIO	FIN
K4+100	K4+250	150	4.5	675	74°17'0.20"O 4°56'30.10"N	74°17'2.10"O 4°56'27.62"N

LOCALIZACION GENERAL

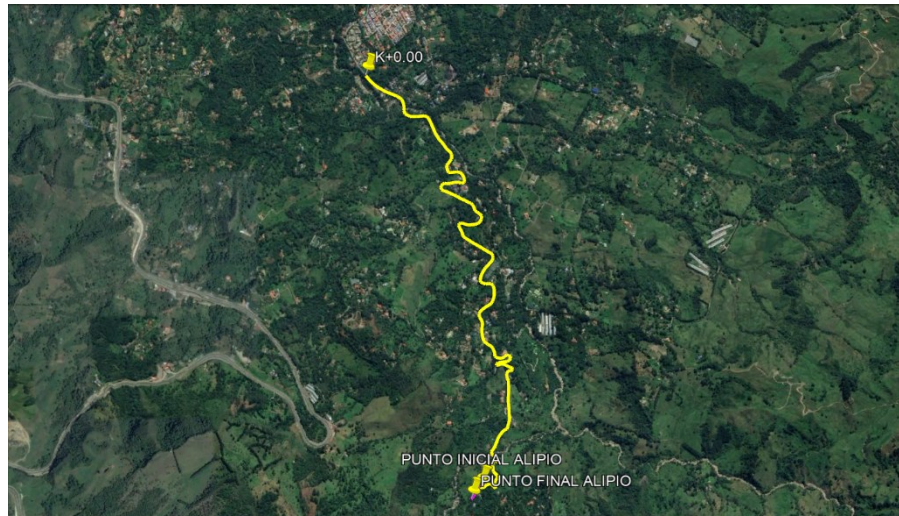

CONTRATAR A PRECIOS UNITARIOS EL MEJORAMIENTO DE LAS VÍAS RURALES QUE CONDUCEN DESDE EL CASCO URBANO DEL MUNICIPIO DE SAN FRANCISCO, CUNDINAMARCA, HACIA: (I) LA VEREDA SAN MIGUEL, SECTOR TROPEZÓN ALDEA FELIZ, EN CUMPLIMIENTO DEL CONVENIO INTERADMINISTRATIVO ICCU No. 1519; (II) LA VEREDA EL PEÑÓN, SECTOR ALIPIO; Y (III) LA VEREDA MUÑA, SECTOR SOLANO MUNICIPIO DE SAN FRANCISCO CUND

ANEXO 1 – ANEXO TÉCNICO			
SELECCIÓN ABREVIADA DE OBRA PÚBLICA DE INFRAESTRUCTURA DE TRANSPORTE (VERSIÓN 3)			
Código	CCE-EICP-IDI-06	Página	7 de 24
Versión No.	3		

LOCALIZACION ESPECIFICA





Perfil longitudinal



**CONTRATAR A PRECIOS UNITARIOS EL MEJORAMIENTO DE LAS VÍAS RURALES QUE CONDUCEN DESDE EL CASCO URBANO DEL MUNICIPIO DE SAN FRANCISCO, CUNDINAMARCA, HACIA: (I) LA VEREDA SAN MIGUEL, SECTOR TROPEZÓN ALDEA FELIZ, EN CUMPLIMIENTO DEL CONVENIO INTERADMINISTRATIVO ICCU No. 1519; (II) LA VEREDA EL PEÑÓN, SECTOR ALIPIO; Y (III) LA VEREDA MUÑA, SECTOR SOLANO
MUNICIPIO DE SAN FRANCISCO CUND**

ANEXO 1 – ANEXO TÉCNICO			
SELECCIÓN ABREVIADA DE OBRA PÚBLICA DE INFRAESTRUCTURA DE TRANSPORTE (VERSIÓN 3)			
Código	CCE-EICP-IDI-06	Página	8 de 24
Versión No.	3		

 <p>Punto inicial K4+197 (74°17'1.20"W 4°56'29.10"N) Tramo sin obras de drenaje, con una pendiente aproximada de 5.5%.</p>	 <p>Punto intermedio K4+237 74°17'1.47"O 4°56'28.50"N, tramo sin obras de arte con poco recebo difícil acceso</p>
 <p>Punto intermedio K4+257 74°17'2.19"O 4°56'27.42"N, no tiene manejo de agua lluvia, desgaste en la carretera mal afirmado.</p>	 <p>Punto Final K4+277 74°17'2.17"O 4°56'26.77"N Final sobrante del recebo presenta mal afirmado y compactado en varias zonas.</p>

CONTRATAR A PRECIOS UNITARIOS EL MEJORAMIENTO DE LAS VÍAS RURALES QUE CONDUCEN DESDE EL CASCO URBANO DEL MUNICIPIO DE SAN FRANCISCO, CUNDINAMARCA, HACIA: (I) LA VEREDA SAN MIGUEL, SECTOR TROPEZÓN ALDEA FELIZ, EN CUMPLIMIENTO DEL CONVENIO INTERADMINISTRATIVO ICCU No. 1519; (II) LA VEREDA EL PEÑÓN, SECTOR ALIPIO; Y (III) LA VEREDA MUÑA, SECTOR SOLANO MUNICIPIO DE SAN FRANCISCO CUND

ANEXO 1 – ANEXO TÉCNICO			
SELECCIÓN ABREVIADA DE OBRA PÚBLICA DE INFRAESTRUCTURA DE TRANSPORTE (VERSIÓN 3)			
Código	CCE-EICP-IDI-06	Página	9 de 24
Versión No.	3		

VEREDA MUÑA SECTOR SOLANO						
ABSC. INICIO	ABSC. FIN	LONGITUD (ML)	ANCHO	AREA (M2)	COORDENANDAS	
					INICIO	FIN
K5+167	K5+317	150	4,5	675	74°17'16.10"O 5°0'38.40"N	74°17'19.10"O 5°0'40.08"N

LOCALIZACION GENERAL

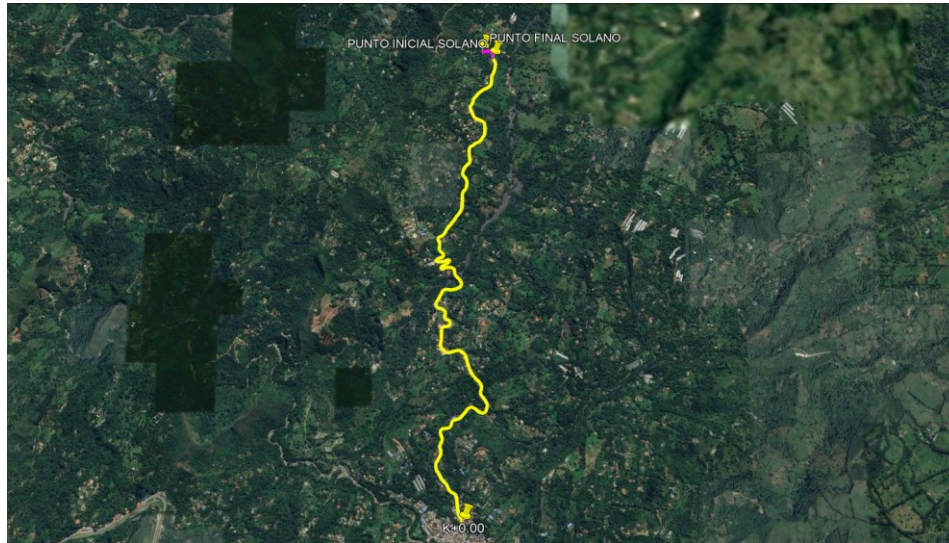

LOCALIZACION ESPECIFICA



**CONTRATAR A PRECIOS UNITARIOS EL MEJORAMIENTO DE LAS VÍAS RURALES QUE CONDUCEN DESDE EL CASCO URBANO DEL MUNICIPIO DE SAN FRANCISCO, CUNDINAMARCA, HACIA: (I) LA VEREDA SAN MIGUEL, SECTOR TROPEZÓN ALDEA FELIZ, EN CUMPLIMIENTO DEL CONVENIO INTERADMINISTRATIVO ICCU No. 1519; (II) LA VEREDA EL PEÑÓN, SECTOR ALIPIO; Y (III) LA VEREDA MUÑA, SECTOR SOLANO
MUNICIPIO DE SAN FRANCISCO CUND**

ANEXO 1 – ANEXO TÉCNICO			
SELECCIÓN ABREVIADA DE OBRA PÚBLICA DE INFRAESTRUCTURA DE TRANSPORTE (VERSIÓN 3)			
Código	CCE-EICP-IDI-06	Página	10 de 24
Versión No.	3		

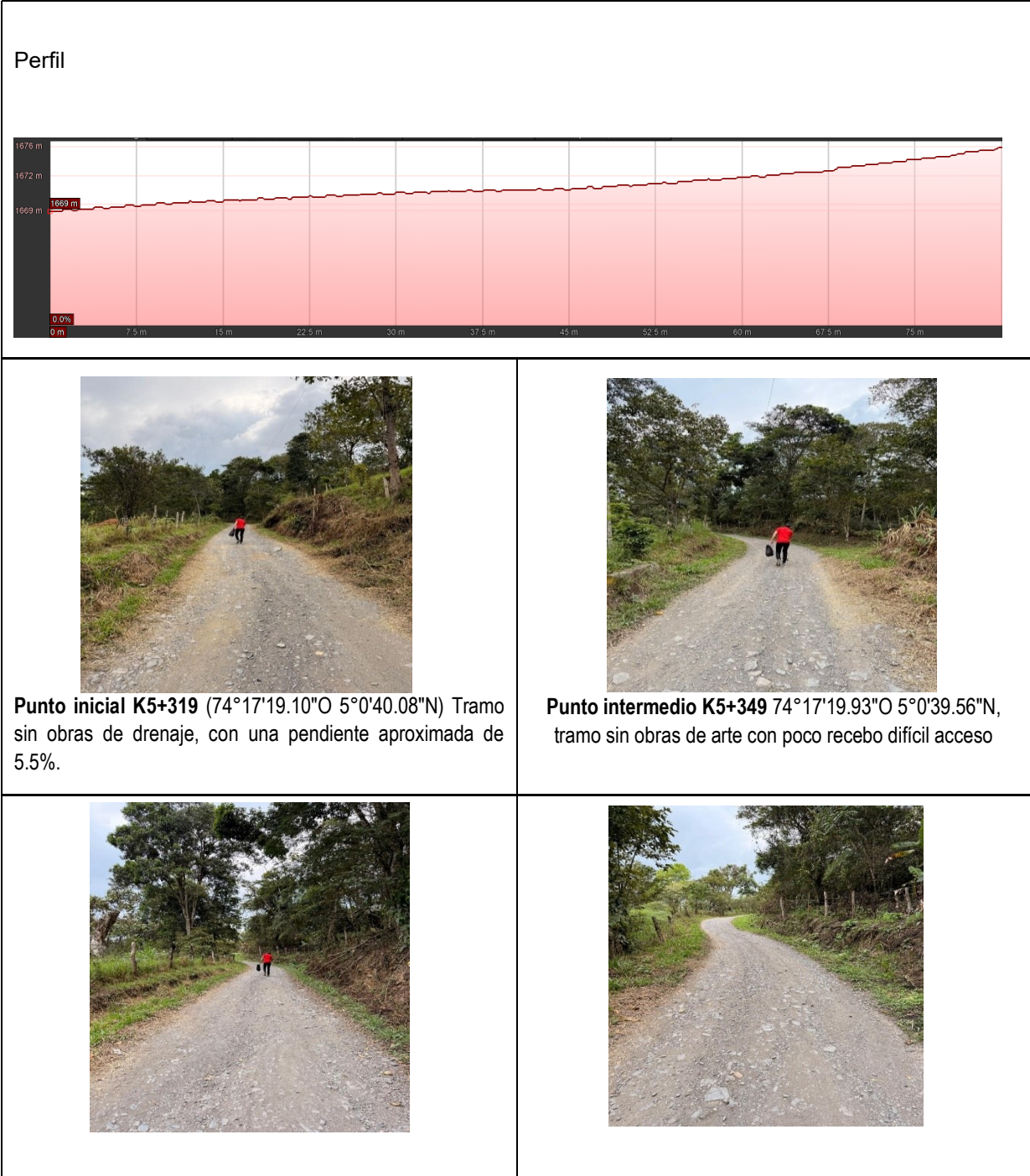

CONTRATAR A PRECIOS UNITARIOS EL MEJORAMIENTO DE LAS VÍAS RURALES QUE CONDUCEN DESDE EL CASCO URBANO DEL MUNICIPIO DE SAN FRANCISCO, CUNDINAMARCA, HACIA: (I) LA VEREDA SAN MIGUEL, SECTOR TROPEZÓN ALDEA FELIZ, EN CUMPLIMIENTO DEL CONVENIO INTERADMINISTRATIVO ICCU No. 1519; (II) LA VEREDA EL PEÑÓN, SECTOR ALIPIO; Y (III) LA VEREDA MUÑA, SECTOR SOLANO MUNICIPIO DE SAN FRANCISCO CUND

ANEXO 1 – ANEXO TÉCNICO			
SELECCIÓN ABREVIADA DE OBRA PÚBLICA DE INFRAESTRUCTURA DE TRANSPORTE (VERSIÓN 3)			
Código	CCE-EICP-IDI-06	Página	11 de 24
Versión No.	3		

Punto intermedio K5+379 74°17'20.80"O 5°0'39.15"N, no tiene manejo de agua lluvia, desgaste en la carretera mal afirmado.	Punto Final K5+399 74°17'21.40"O 5°0'39.26"N Final sobrante del recebo presenta mal afirmado y compactado en varias zonas.
--	---

3. ACTIVIDADES POR EJECUTAR Y ALCANCE:

Las actividades u obras a ejecutar son las siguientes:

- EXCAVACIONES VARIAS EN MATERIAL COMÚN SECO A MANO (INCLUYE RETIRO DE SOBRANTES A UNA DISTANCIA MENOR DE 5 KM)
- CONCRETOS CLASE D, f'c =3000 PSI (bases)
- CONCRETO CICLÓPEO CLASE G, 2000 PSI 40% RAJÓN PARA BASES
- CUNETAS DE CONCRETO CLASE E, 2500 PSI FUNDIDA EN EL LUGAR
- SUMINISTRO FIGURADO Y ARMADO DE ACERO DE REFUERZO 60000 PSI

a. Ítems de pago:

ITEM DE PAGO	ESP. INVIAS	ITEM	DESCRIPCION	UNID.
		1	PRELIMINARES	
2,13	600.4 P	1,3	EXCAVACIONES VARIAS EN MATERIAL COMÚN SECO A MANO (INCLUYE RETIRO DE SOBRANTES A UNA DISTANCIA MENOR DE 5 KM)	M3
		2	ESTRUCTURA: PLACA HUELLA	
4,6	630.4	2,1	CONCRETOS CLASE D, f'c =3000 psi (bases)	M3
4,25	630.7	2,2	CONCRETO CICLÓPEO CLASE G, 2000 PSI 40% RAJÓN PARA BASES	M3
4,21	671.1	2,3	CUNETAS DE CONCRETO CLASE E, 2500 PSI FUNDIDA EN EL LUGAR	M3
4,52	640.1	2,4	SUMINISTRO FIGURADO Y ARMADO DE ACERO DE REFUERZO 60000 PSI	KG

b. Cantidades a ejecutar por sector:

MEJORAMIENTO DE LAS VÍAS RURALES QUE CONDUCEN DESDE EL CASCO URBANO DEL MUNICIPIO DE SAN FRANCISCO, CUNDINAMARCA, HACIA: (I) LA VEREDA SAN MIGUEL, SECTOR TROPEZÓN ALDEA FELIZ, EN CUMPLIMIENTO DEL CONVENIO INTERADMINISTRATIVO ICCU No. 1519						
Nº	ITEM DE PAGO	ESPECIFICACIONES		DESCRIPCION	UND.	CANTIDAD
		GENERAL	PARTICULAR			
1	2,13	600 INVIAS	600.4 P	EXCAVACIONES VARIAS EN MATERIAL COMÚN SECO A MANO (INCLUYE RETIRO DE SOBRANTES A UNA DISTANCIA MENOR DE 5 KM)	M3	16,94
2	4,6	630 INVIAS	630.4	CONCRETOS CLASE D, f'c =3000 psi (bases)	M3	64,88

CONTRATAR A PRECIOS UNITARIOS EL MEJORAMIENTO DE LAS VÍAS RURALES QUE CONDUCEN DESDE EL CASCO URBANO DEL MUNICIPIO DE SAN FRANCISCO, CUNDINAMARCA, HACIA: (I) LA VEREDA SAN MIGUEL, SECTOR TROPEZÓN ALDEA FELIZ, EN CUMPLIMIENTO DEL CONVENIO INTERADMINISTRATIVO ICCU No. 1519; (II) LA VEREDA EL PEÑÓN, SECTOR ALIPIO; Y (III) LA VEREDA MUÑA, SECTOR SOLANO MUNICIPIO DE SAN FRANCISCO CUND

ANEXO 1 – ANEXO TÉCNICO			
SELECCIÓN ABREVIADA DE OBRA PÚBLICA DE INFRAESTRUCTURA DE TRANSPORTE (VERSIÓN 3)			
Código	CCE-EICP-IDI-06	Página	12 de 24
Versión No.	3		

3	4,25	630 INVIAS	630.7	CONCRETO CICLÓPEO CLASE G, 2000 PSI 40% RAJÓN PARA BASES	M3	28,09
4	4,21	671 INVIAS	671,1	CUNETA DE CONCRETO CLASE E, 2500 PSI FUNDIDA EN EL LUGAR	M3	41,32
5	4,52	640 INVIAS	640.1	SUMINISTRO FIGURADO Y ARMADO DE ACERO DE REFUERZO 60000 PSI	KG	6.486,49

MEJORAMIENTO DE LA VÍA QUE CONDUCE DEL CASCO URBANO A LA VEREDA EL PEÑÓN SECTOR ALIPIO DEL MUNICIPIO DE SAN FRANCISCO, CUNDINAMARCA						
Nº	ITEM DE PAGO	ESPECIFICACIONES		DESCRIPCION	UND.	CANTIDAD
		GENERAL	PARTICULAR			
1	2,13	600 INVIAS	600.4 P	EXCAVACIONES VARIAS EN MATERIAL COMÚN SECO A MANO (INCLUYE RETIRO DE SOBANTES A UNA DISTANCIA MENOR DE 5 KM)	M3	7,70
2	4,6	630 INVIAS	630.4	CONCRETOS CLASE D, f'c =3000 psi (bases)	M3	27,95
3	4,25	630 INVIAS	630.7	CONCRETO CICLÓPEO CLASE G, 2000 PSI 40% RAJÓN PARA BASES	M3	19,00
4	4,21	671 INVIAS	671,1	CUNETA DE CONCRETO CLASE E, 2500 PSI FUNDIDA EN EL LUGAR	M3	17,07
5	4,52	640 INVIAS	640.1	SUMINISTRO FIGURADO Y ARMADO DE ACERO DE REFUERZO 60000 PSI	KG	2.942,22

MEJORAMIENTO DE LA VÍA QUE CONDUCE DEL CASCO URBANO A LA VEREDA MUÑA SECTOR SOLANO DEL MUNICIPIO DE SAN FRANCISCO DEL DEPARTAMENTO DE CUNDINAMARCA						
Nº	ITEM DE PAGO	ESPECIFICACIONES		DESCRIPCION	UND.	CANTIDAD
		GENERAL	PARTICULAR			
	2,13	600 INVIAS	600.4 P	EXCAVACIONES VARIAS EN MATERIAL COMÚN SECO A MANO (INCLUYE RETIRO DE SOBANTES A UNA DISTANCIA MENOR DE 5 KM)	M3	4,61
2	4,6	630 INVIAS	630.4	CONCRETOS CLASE D, f'c =3000 psi (bases)	M3	16,18
3	4,25	630 INVIAS	630.7	CONCRETO CICLÓPEO CLASE G, 2000 PSI 40% RAJÓN PARA BASES	M3	14,21
4	4,21	671 INVIAS	671,1	CUNETA DE CONCRETO CLASE E, 2500 PSI FUNDIDA EN EL LUGAR	M3	9,60

CONTRATAR A PRECIOS UNITARIOS EL MEJORAMIENTO DE LAS VÍAS RURALES QUE CONDUCEN DESDE EL CASCO URBANO DEL MUNICIPIO DE SAN FRANCISCO, CUNDINAMARCA, HACIA: (I) LA VEREDA SAN MIGUEL, SECTOR TROPEZÓN ALDEA FELIZ, EN CUMPLIMIENTO DEL CONVENIO INTERADMINISTRATIVO ICCU No. 1519; (II) LA VEREDA EL PEÑÓN, SECTOR ALIPIO; Y (III) LA VEREDA MUÑA, SECTOR SOLANO MUNICIPIO DE SAN FRANCISCO CUND

Código	CCE-EICP-IDI-06	Versión	3
--------	-----------------	---------	---

ANEXO 1 – ANEXO TÉCNICO			
SELECCIÓN ABREVIADA DE OBRA PÚBLICA DE INFRAESTRUCTURA DE TRANSPORTE (VERSIÓN 3)			
Código	CCE-EICP-IDI-06	Página	13 de 24
Versión No.	3		

5	4,52	640 INVIAS	640.1	SUMINISTRO FIGURADO Y ARMADO DE ACERO DE REFUERZO 60000 PSI	KG	1.681,43
---	------	---------------	-------	--	----	----------

a. PLAZO PARA LA EJECUCIÓN DEL CONTRATO

El plazo previsto para la ejecución de las actividades que se deriven del presente proceso es el establecido en la sección 1.1. del pliego de condiciones, el cual se contará en la forma prevista en el Anexo 5 – Minuta del Contrato.

Teniendo en cuenta los términos estipulados dentro de la presente convocatoria; el término de ejecución previsto será de **TRES (3) MESES** contados a partir de la suscripción del acta de inicio, previo el cumplimiento de los requisitos de perfeccionamiento y ejecución, y su vigencia será de cuatro (4) meses más, para efectos de su liquidación

4. FORMA DE PAGO

El Municipio pagará al contratista el valor del presente contrato de la siguiente manera:

El plazo previsto para la ejecución de las actividades derivadas del presente proceso corresponde al establecido en la Sección 1.1 del Pliego de Condiciones y se contabilizará conforme a lo dispuesto en el Anexo 5 – Minuta del Contrato.

En el presente proceso de contratación la entidad no entregará al contratista anticipo.

FORMULARIO 1								
PRESUPUESTO OFICIAL								
[La entidad puede utilizar este formulario de detalle del presupuesto oficial para determinar las condiciones bajo las cuales los proponentes analizarán y presentarán su propuesta económica de forma detallada, sin perjuicio que la entidad pueda modificarlo o establecer la presentación de la oferta económica con un formulario distinto al indicado.]								
Adicionalmente, cuando el proceso de contratación es estructurado por precios unitarios, la Entidad debe aplicar las notas 1, 2 y 3 del presente formulario y las casillas de "Descripción", "Porcentaje" de la Administración, Imprevisto, Utilidad y total A.I.U. resaltadas en color amarillo. Tratándose de otras modalidades de precio, la Entidad puede o no configurar los mismos aspectos.								
CONTRATAR A PRECIOS UNITARIOS EL MEJORAMIENTO DE LAS VÍAS RURALES QUE CONDUCEN DESDE EL CASCO URBANO DEL MUNICIPIO DE SAN FRANCISCO, CUNDINAMARCA, HACIA: (I) LA VEREDA SAN MIGUEL, SECTOR TROPEZÓN ALDEA FELIZ, EN CUMPLIMIENTO DEL CONVENIO INTERADMINISTRATIVO ICCU No. 1519; (II) LA VEREDA EL PEÑÓN, SECTOR ALIPIO; Y (III) LA VEREDA MUÑA, SECTOR SOLANO.								
Nº	ITEM DE PAGO	ESPECIFICACIONES		DESCRIPCION	U N D.	CANTI DAD	VALOR UNITARIO	VALOR TOTAL
		GENERAL	PARTICULAR					
MEJORAMIENTO DE LAS VÍAS RURALES QUE CONDUCEN DESDE EL CASCO URBANO DEL MUNICIPIO DE SAN FRANCISCO, CUNDINAMARCA, HACIA: (I) LA VEREDA SAN MIGUEL, SECTOR TROPEZÓN ALDEA FELIZ, EN CUMPLIMIENTO DEL CONVENIO INTERADMINISTRATIVO ICCU No. 1519								
1	2,13	600 INVIAS	600.4 P	EXCAVACIONES VARIAS EN MATERIAL COMÚN SECO A MANO (INCLUYE RETIRO DE SOBRANTES A UNA DISTANCIA MENOR DE 5 KM)	M 3	16,94	\$ 86.910,18	\$ 1.472.258,00
2	4,6	630 INVIAS	630.4	CONCRETOS CLASE D, f'c =3000 psi (bases)	M 3	64,88	\$ 1.082.856,74	\$ 70.255.745,00
3	4,25	630 INVIAS	630.7	CONCRETO CICLÓPEO CLASE G, 2000 PSI 40% RAJÓN PARA BASES	M 3	28,09	\$ 743.068,34	\$ 20.872.790,00
4	4,21	671 INVIAS	671,1	CUNETAS DE CONCRETO CLASE E, 2500 PSI FUNDIDA EN EL LUGAR	M 3	41,32	\$ 892.592,26	\$ 36.881.912,00

**CONTRATAR A PRECIOS UNITARIOS EL MEJORAMIENTO DE LAS VÍAS RURALES QUE CONDUCEN DESDE EL CASCO URBANO DEL MUNICIPIO DE SAN FRANCISCO, CUNDINAMARCA, HACIA: (I) LA VEREDA SAN MIGUEL, SECTOR TROPEZÓN ALDEA FELIZ, EN CUMPLIMIENTO DEL CONVENIO INTERADMINISTRATIVO ICCU No. 1519; (II) LA VEREDA EL PEÑÓN, SECTOR ALIPIO; Y (III) LA VEREDA MUÑA, SECTOR SOLANO
MUNICIPIO DE SAN FRANCISCO CUND**

Código	CCE-EICP-IDI-06	Versión	3
--------	-----------------	---------	---

ANEXO 1 – ANEXO TÉCNICO			
SELECCIÓN ABREVIADA DE OBRA PÚBLICA DE INFRAESTRUCTURA DE TRANSPORTE (VERSIÓN 3)			
Código	CCE-EICP-IDI-06	Página	14 de 24
Versión No.	3		

5	4,52	640 INVIAS	640.1	SUMINISTRO FIGURADO Y ARMADO DE ACERO DE REFUERZO 60000 PSI	K G	6.486,4 9	\$	10.871,42	\$	70.517.357,00
Subtotal									\$	200.000.062,00
MEJORAMIENTO DE LAS VÍAS RURALES QUE CONDUCEN DESDE EL CASCO URBANO DEL MUNICIPIO DE SAN FRANCISCO, CUNDINAMARCA, HACIA (II) LA VEREDA EL PEÑÓN, SECTOR ALIPIO; Y (III) LA VEREDA MUÑA, SECTOR SOLANO.										
1	2,13	600 INVIAS	600.4 P	EXCAVACIONES VARIAS EN MATERIAL COMÚN SECO A MANO (INCLUYE RETIRO DE SOBRESANTES A UNA DISTANCIA MENOR DE 5 KM)	M 3	12,31	\$	95.507,30	\$	1.175.695,00
2	4,6	630 INVIAS	630.4	CONCRETOS CLASE D, f'c =3000 psi (bases)	M 3	44,13	\$	1.184.033,83	\$	52.251.413,00
3	4,25	630 INVIAS	630.7	CONCRETO CICLÓPEO CLASE G, 2000 PSI 40% RAJÓN PARA BASES	M 3	33,21	\$	817.064,22	\$	27.134.703,00
4	4,21	671 INVIAS	671,1	CUNETAS DE CONCRETO CLASE E, 2500 PSI FUNDIDA EN EL LUGAR	M 3	26,67	\$	980.393,54	\$	26.147.096,00
5	4,52	640 INVIAS	640.1	SUMINISTRO FIGURADO Y ARMADO DE ACERO DE REFUERZO 60000 PSI	K G	4.623,6 5	\$	11.525,78	\$	53.291.173,00
Subtotal									\$	160.000.080,00
SUBTOTAL OBRAS (INCLUYE IVA)									\$	360.000.142,00
AJUSTE									\$	(142,00)
VALOR TOTAL									\$	360.000.000,00
NOTA 1: Se debe tener en cuenta que el PRECIO UNITARIO incluye el valor de A.I.U.					DESCRIPCION		PORCENTAJE			
NOTA 2: Cuando la fracción decimal del peso sea igual o superior a 5 se aproximara por exceso al número entero siguiente del peso y cuando la fracción decimal del peso sea inferior a 5 se aproximará por defecto al número entero del peso.					ADMINISTRACION	A=	25%			
NOTA 3: El A.I.U y su discriminación deben estar en porcentaje (%).					IMPREVISTO	I=	3%			
					UTILIDAD	U=	5%			
					TOTAL A.I.U	A.I.U.=	33%			

5. CONDICIONES PARTICULARES DEL PROYECTO

Para la ejecución de la presente Selección, se ha previsto un valor de **TRESCIENTOS SESENTA MILLONES DE PESOS (\$360.000.000,00) M/CTE**, valor que incluye la totalidad de costos directos e indirectos del contrato. La secretaría de Planeación e Infraestructura del Municipio de San Francisco definió los precios de los diferentes ítems teniendo en cuenta: la localización de las obras y la dificultad para acceder a estos sitios con el material utilizado para la ejecución de las obras, el estudio de presupuesto y análisis Unitarios realizados que se tomaron como base para el presupuesto, los cuales fueron tomados como referencia los suministrados por el Instituto de Infraestructura y Concesiones de Cundinamarca (ICCU) al municipio de San Francisco. Los análisis unitarios se elaboraron con base en las diferentes variables involucradas en los resultados de los mismos como: transporte, localización de canteras, precios de materiales de la región, mano de obra, etc. La secretaría de Planeación e Infraestructura para la elaboración de los Análisis de Precios Unitarios (APU), se apoyó en los análisis de precios realizados por el (ICCU), utilizados para la formulación de sus proyectos.

a. Materiales

Los materiales, suministros y demás elementos que hayan de utilizarse en la construcción de las obras, deberán ser los que se exigen en las especificaciones y adecuados al objeto a que se destinen. Para los materiales que requieran procesamiento industrial, éste deberá realizarse preferiblemente con tecnología limpia. El proponente favorecido con

CONTRATAR A PRECIOS UNITARIOS EL MEJORAMIENTO DE LAS VÍAS RURALES QUE CONDUCEN DESDE EL CASCO URBANO DEL MUNICIPIO DE SAN FRANCISCO, CUNDINAMARCA, HACIA: (I) LA VEREDA SAN MIGUEL, SECTOR TROPEZÓN ALDEA FELIZ, EN CUMPLIMIENTO DEL CONVENIO INTERADMINISTRATIVO ICCU No. 1519; (II) LA VEREDA EL PEÑÓN, SECTOR ALIPIO; Y (III) LA VEREDA MUÑA, SECTOR SOLANO
MUNICIPIO DE SAN FRANCISCO CUND

Código	CCE-EICP-IDI-06	Versión	3
--------	-----------------	---------	---

ANEXO 1 – ANEXO TÉCNICO			
SELECCIÓN ABREVIADA DE OBRA PÚBLICA DE INFRAESTRUCTURA DE TRANSPORTE (VERSIÓN 3)			
Código	CCE-EICP-IDI-06	Página	15 de 24
Versión No.	3		

la adjudicación del contrato se obliga a conseguir oportunamente todos los materiales y suministros que se requieran para la construcción de las obras y a mantener permanentemente una cantidad suficiente para no retrasar el avance de los trabajos.

EXCAVACIONES VARIAS SIN CLASIFICAR

Todos los materiales provenientes de las excavaciones que sean utilizables y, según los planos y especificaciones o a juicio del Interventor, necesarios para la construcción o protección de terraplenes, pedraplenes u otras partes de las obras proyectadas, se deberán utilizar en ellos. El Constructor no podrá disponer de los materiales provenientes de las excavaciones ni retirarlos para fines distintos a los del contrato, sin autorización previa del Interventor.

Los materiales provenientes de la excavación que presenten características adecuadas para uso en la construcción de la obra, serán reservados para colocarlos posteriormente. Su disposición provisional se hará en los sitios aprobados previamente para tal fin por el Interventor.

Los materiales provenientes del descapote se deberán almacenar para su uso posterior en sitios accesibles y de manera aceptable para el Interventor; estos materiales se deberán usar preferentemente para el recubrimiento de los taludes de los terraplenes terminados.

CONCRETO CLASE D (210 KG/CM2 Ó 3000 PSI) - CONCRETO CLASE F (140 KG/CM2 Ó 2000 PSI)

Cemento

El cemento utilizado será hidráulico, de marca aprobada oficialmente, el cual deberá cumplir lo indicado en el Artículo 501, CAPITULO 6.1 especificación técnica INVIAS. Si los documentos del proyecto o una especificación particular no señalan algo diferente, se empleará cemento hidráulico de uso general: Portland tipo I (norma ASTM C-150); tipo IS o IP (norma ASTM C595); o tipo GU (norma ASTM C1157).

Agregado fino

Se considera como tal, a la fracción que pase el tamiz de 4.75 mm (No. 4). Provenirá de arenas naturales o de la trituración de rocas, gravas, escorias siderúrgicas u otro producto que resulte adecuado, a juicio del Interventor. El porcentaje de arena de trituración no podrá constituir más del treinta por ciento (30 %) del agregado fino.

Agregado grueso

Se denominará agregado grueso la porción del agregado retenida en el tamiz 4.75 mm (No. 4). Dicho agregado deberá proceder de la trituración de roca o de grava o por una combinación de ambas; sus fragmentos deberán ser limpios, resistentes y durables, sin exceso de partículas planas, alargadas, blandas o desintegrables. Estará exento de polvo, tierra, terrones de arcilla u otras sustancias objetables que puedan afectar adversamente la calidad de la mezcla. No se permitirá la utilización de agregado grueso proveniente de escorias de alto horno.

Agua

**CONTRATAR A PRECIOS UNITARIOS EL MEJORAMIENTO DE LAS VÍAS RURALES QUE CONDUCEN DESDE EL CASCO URBANO DEL MUNICIPIO DE SAN FRANCISCO, CUNDINAMARCA, HACIA: (I) LA VEREDA SAN MIGUEL, SECTOR TROPEZÓN ALDEA FELIZ, EN CUMPLIMIENTO DEL CONVENIO INTERADMINISTRATIVO ICCU No. 1519; (II) LA VEREDA EL PEÑÓN, SECTOR ALIPIO; Y (III) LA VEREDA MUÑA, SECTOR SOLANO
MUNICIPIO DE SAN FRANCISCO CUND**

ANEXO 1 – ANEXO TÉCNICO			
SELECCIÓN ABREVIADA DE OBRA PÚBLICA DE INFRAESTRUCTURA DE TRANSPORTE (VERSIÓN 3)			
Código	CCE-EICP-IDI-06	Página	16 de 24
Versión No.	3		

El agua que se emplee para las mezclas de concreto hidráulico deberá ser limpia y libre de aceites, ácidos, azúcar, materia orgánica y cualquier otra sustancia perjudicial al concreto terminado. En general, se considera adecuada el agua potable y ella se podrá emplear sin necesidad de realizar ensayos de calificación.

Cuando se empleen otras fuentes o cuando se mezcle agua de dos o más procedencias, el agua deberá ser calificada mediante ensayos.

CONCRETO CICLÓPEO (CONCRETO CLASE D F'C = 21 MPA 60% CONCRETO - 40% AGREGADO CICLÓPEO).

Cemento

El cemento utilizado será hidráulico, de marca aprobada oficialmente, el cual deberá cumplir lo indicado en el Artículo 501, CAPITULO 6.1 especificación técnica INVIAS. Si los documentos del proyecto o una especificación particular no señalan algo diferente, se empleará cemento hidráulico de uso general: Portland tipo I (norma ASTM C-150); tipo IS o IP (norma ASTM C595); o tipo GU (norma ASTM C1157).

Agregado fino

Se considera como tal, a la fracción que pase el tamiz de 4.75 mm (No. 4). Provenirá de arenas naturales o de la trituración de rocas, gravas, escorias siderúrgicas u otro producto que resulte adecuado, a juicio del Interventor. El porcentaje de arena de trituración no podrá constituir más del treinta por ciento (30 %) del agregado fino.

Agregado grueso

Se denominará agregado grueso la porción del agregado retenida en el tamiz 4.75 mm (No. 4). Dicho agregado deberá proceder de la trituración de roca o de grava o por una combinación de ambas; sus fragmentos deberán ser limpios, resistentes y durables, sin exceso de partículas planas, alargadas, blandas o desintegrables. Estará exento de polvo, tierra, terrones de arcilla u otras sustancias objetables que puedan afectar adversamente la calidad de la mezcla. No se permitirá la utilización de agregado grueso proveniente de escorias de alto horno.

Agregado ciclópeo

El agregado ciclópeo será roca triturada o canto rodado de buena calidad. El agregado será preferiblemente angular y su forma tenderá a ser cúbica. La relación entre las dimensiones mayor y menor de cada piedra no será mayor que dos a uno (2:1).

El tamaño máximo admisible del agregado ciclópeo dependerá del espesor y del volumen de la estructura de la cual formará parte. En cabezales, aletas y obras similares con espesor no mayor de ochenta centímetros (80 cm), se admitirán agregados ciclópeos con dimensión máxima de treinta centímetros (30 cm). En estructuras de mayor espesor se podrán emplear agregados de mayor tamaño, previa autorización del Interventor. El material constitutivo del agregado ciclópeo no podrá presentar un desgaste mayor de cincuenta por ciento (50 %), al ser sometido a la prueba de Los Ángeles, gradación E, según la norma de ensayo INV E-219.

Agua

**CONTRATAR A PRECIOS UNITARIOS EL MEJORAMIENTO DE LAS VÍAS RURALES QUE CONDUCEN DESDE EL CASCO URBANO DEL MUNICIPIO DE SAN FRANCISCO, CUNDINAMARCA, HACIA: (I) LA VEREDA SAN MIGUEL, SECTOR TROPEZÓN ALDEA FELIZ, EN CUMPLIMIENTO DEL CONVENIO INTERADMINISTRATIVO ICCU No. 1519; (II) LA VEREDA EL PEÑÓN, SECTOR ALIPIO; Y (III) LA VEREDA MUÑA, SECTOR SOLANO
MUNICIPIO DE SAN FRANCISCO CUND**

ANEXO 1 – ANEXO TÉCNICO			
SELECCIÓN ABREVIADA DE OBRA PÚBLICA DE INFRAESTRUCTURA DE TRANSPORTE (VERSIÓN 3)			
Código	CCE-EICP-IDI-06	Página	17 de 24
Versión No.	3		

El agua que se emplee para las mezclas de concreto hidráulico deberá ser limpia y libre de aceites, ácidos, azúcar, materia orgánica y cualquier otra sustancia perjudicial al concreto terminado. En general, se considera adecuada el agua potable y ella se podrá emplear sin necesidad de realizar ensayos de calificación.

Cuando se empleen otras fuentes o cuando se mezcle agua de dos o más procedencias, el agua deberá ser calificada mediante ensayos.

ACERO DE REFUERZO DE FY = 4.200 KG/CM 2 (60.000 PSI).

Barras de refuerzo

Deberán cumplir las que sean pertinentes de las siguientes normas, según se establezca en los planos del proyecto: NTC 161, NTC 248 y NTC 2289; AASHTO M-31 y ASTM A-706

b. Documentos que entregará la Entidad para la ejecución del contrato

El Municipio de San Francisco hará entrega del diseño tipo de placa huella para el Municipio, establecido por el Instituto de Infraestructura y Concesiones de Cundinamarca (ICCU).



Figura 1.3 Sección transversal diseño placa huella de 4.5 m

**CONTRATAR A PRECIOS UNITARIOS EL MEJORAMIENTO DE LAS VÍAS RURALES QUE CONDUCEN DESDE EL CASCO URBANO DEL MUNICIPIO DE SAN FRANCISCO, CUNDINAMARCA, HACIA: (I) LA VEREDA SAN MIGUEL, SECTOR TROPEZÓN ALDEA FELIZ, EN CUMPLIMIENTO DEL CONVENIO INTERADMINISTRATIVO ICCU No. 1519; (II) LA VEREDA EL PEÑÓN, SECTOR ALIPIO; Y (III) LA VEREDA MUÑA, SECTOR SOLANO
MUNICIPIO DE SAN FRANCISCO CUND**

ANEXO 1 – ANEXO TÉCNICO			
SELECCIÓN ABREVIADA DE OBRA PÚBLICA DE INFRAESTRUCTURA DE TRANSPORTE (VERSIÓN 3)			
Código	CCE-EICP-IDI-06	Página	18 de 24
Versión No.	3		

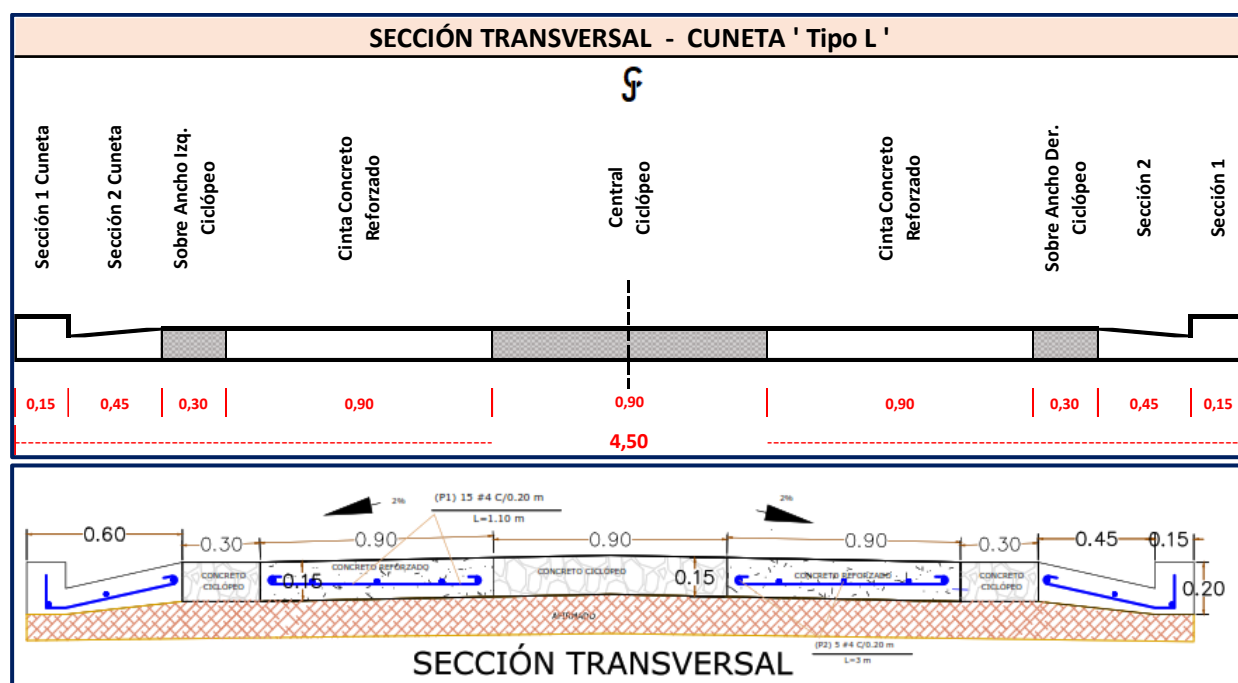

Figura 1.4 Vista de planta diseño placa huella de 4.5 m



Figura 1.5 Vista isométrica diseño placa huella de 4.5 m

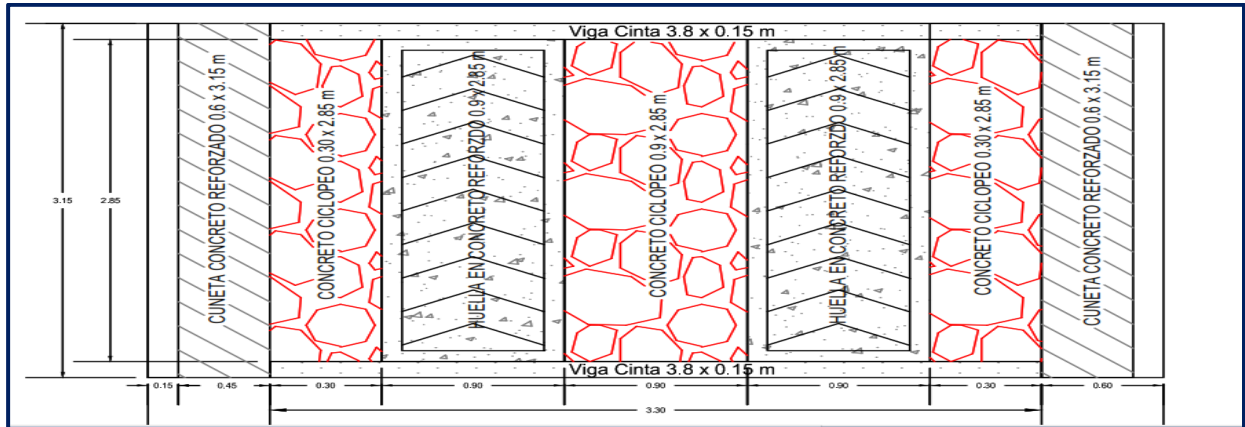

Figura 1.6 Vista de sección longitudinal diseño placa huella de 4.5 m

CONTRATAR A PRECIOS UNITARIOS EL MEJORAMIENTO DE LAS VÍAS RURALES QUE CONDUCEN DESDE EL CASCO URBANO DEL MUNICIPIO DE SAN FRANCISCO, CUNDINAMARCA, HACIA: (I) LA VEREDA SAN MIGUEL, SECTOR TROPEZÓN ALDEA FELIZ, EN CUMPLIMIENTO DEL CONVENIO INTERADMINISTRATIVO ICCU No. 1519; (II) LA VEREDA EL PEÑÓN, SECTOR ALIPIO; Y (III) LA VEREDA MUÑA, SECTOR SOLANO MUNICIPIO DE SAN FRANCISCO CUND

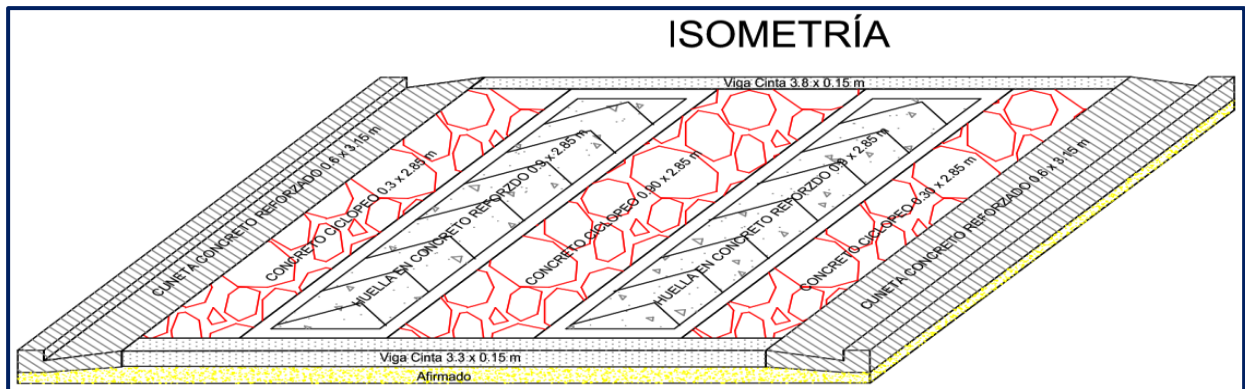
ANEXO 1 – ANEXO TÉCNICO			
SELECCIÓN ABREVIADA DE OBRA PÚBLICA DE INFRAESTRUCTURA DE TRANSPORTE (VERSIÓN 3)			
Código	CCE-EICP-IDI-06	Página	19 de 24
Versión No.	3		

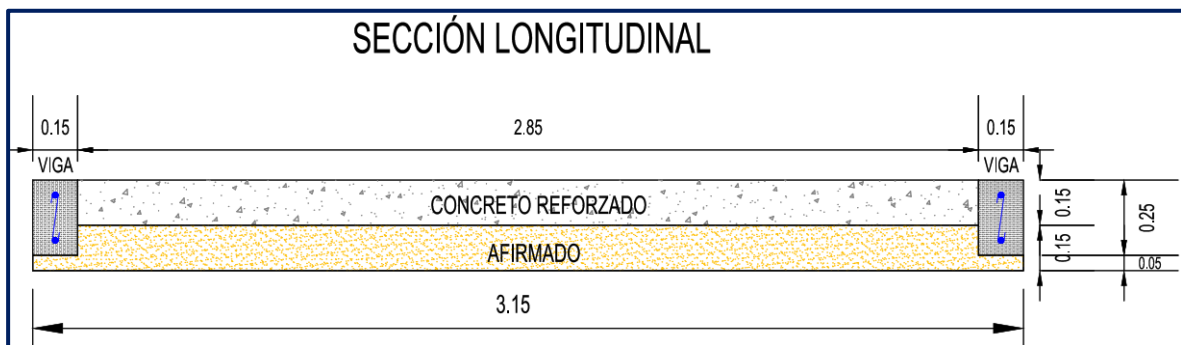

Figura 1.7 Vista de armadura de sección de la viga diseño placa huella de 4.5 m



Figura 1.8 Vista de planta Rampa acceso / Salida diseño placa huella de 4.5 m

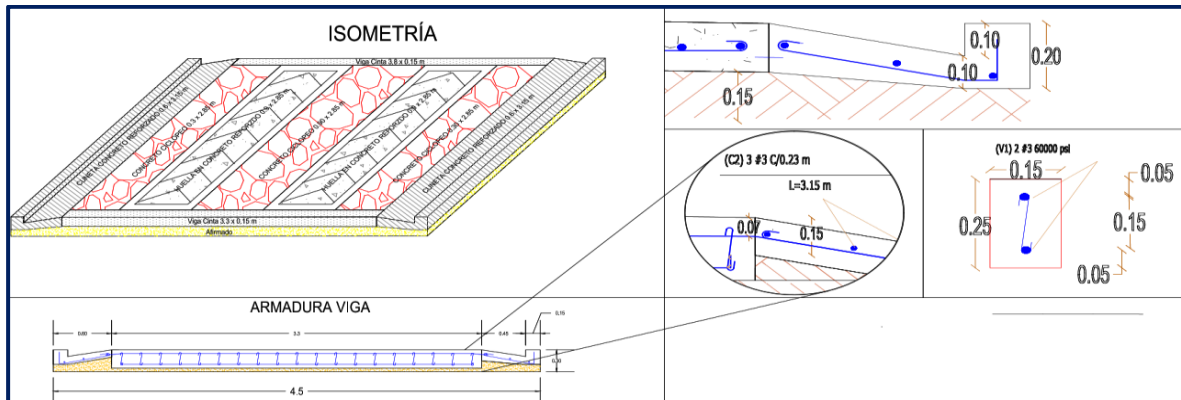

Figura 1.9 Vista de sección longitudinal Rampa acceso / Salida diseño placa huella de 4.5 m

El contratista deberá realizar lo necesario y suficiente en orden a conocer, revisar y estudiar completamente los estudios y diseños que la entidad entregue para la ejecución de las obras objeto de este contrato. En consecuencia,

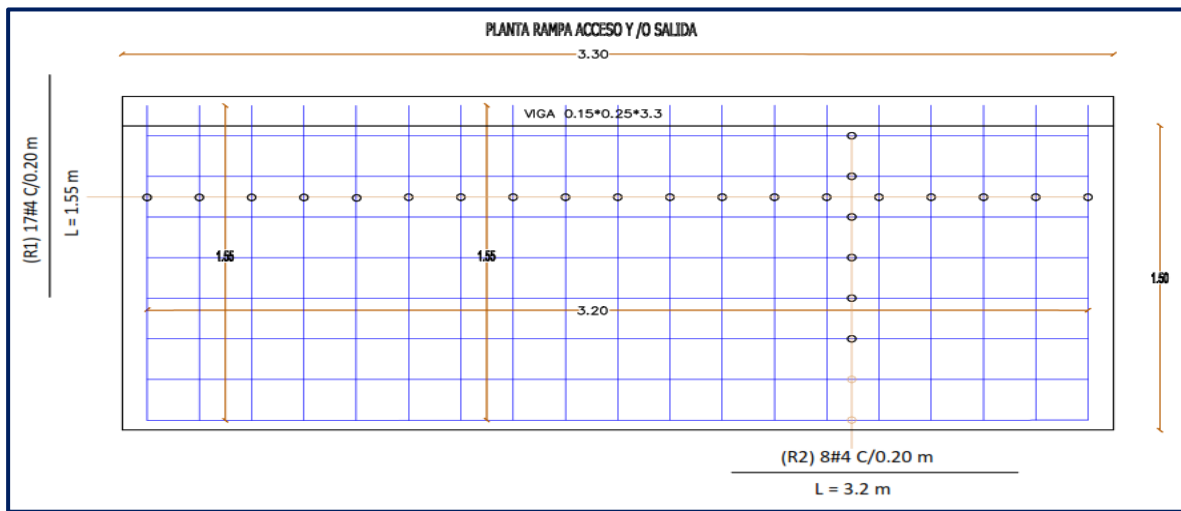
CONTRATAR A PRECIOS UNITARIOS EL MEJORAMIENTO DE LAS VÍAS RURALES QUE CONDUCEN DESDE EL CASCO URBANO DEL MUNICIPIO DE SAN FRANCISCO, CUNDINAMARCA, HACIA: (I) LA VEREDA SAN MIGUEL, SECTOR TROPEZÓN ALDEA FELIZ, EN CUMPLIMIENTO DEL CONVENIO INTERADMINISTRATIVO ICCU No. 1519; (II) LA VEREDA EL PEÑÓN, SECTOR ALIPIO; Y (III) LA VEREDA MUÑA, SECTOR SOLANO MUNICIPIO DE SAN FRANCISCO CUND

ANEXO 1 – ANEXO TÉCNICO			
SELECCIÓN ABREVIADA DE OBRA PÚBLICA DE INFRAESTRUCTURA DE TRANSPORTE (VERSIÓN 3)			
Código	CCE-EICP-IDI-06	Página	20 de 24
Versión No.	3		

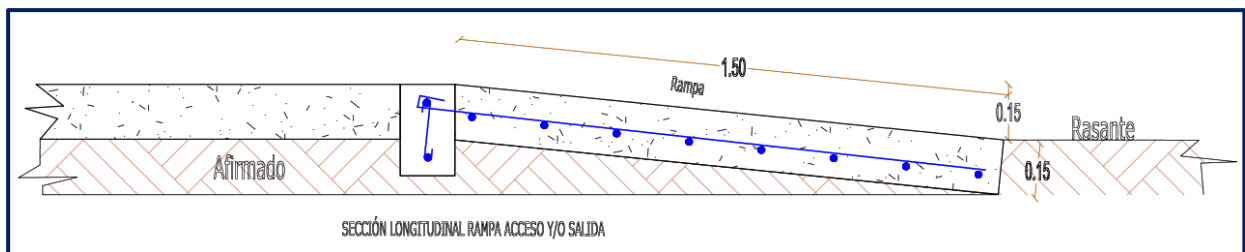
finalizado el plazo previsto por la Entidad para la revisión de estudios y diseños tipo de Placa Huella si el contratista no se pronuncia en sentido contrario, se entiende que ha aceptado los estudios y diseños presentados por la entidad y asume toda la responsabilidad de los resultados para la implementación de los mismos y la ejecución de la obra contratada, con la debida calidad, garantizando la durabilidad, resistencia, estabilidad y funcionalidad de tales obras.

Cualquier modificación y/o adaptación y/o complementación que el contratista pretenda efectuar a los estudios y diseños deberán ser tramitadas por el contratista para su aprobación por la interventoría, sin que ello se constituya en causa de demora en la ejecución del proyecto.

6. INFORMACIÓN SOBRE EL PERSONAL PROFESIONAL:

Para efectos del análisis de la información del personal, se tendrán en cuenta las siguientes consideraciones:

- Las hojas de vida y soportes del personal vinculado al proyecto serán verificadas una vez se adjudique el contrato y no podrán ser pedidas durante la selección del contratista para efectos de otorgar puntaje o como criterio habilitante.
- Si el contratista ofrece dos (2) o más profesionales para realizar actividades de un mismo cargo, cada uno de ellos deberá cumplir los requisitos exigidos en los pliegos de condiciones para el respectivo cargo. Un mismo profesional no puede ser ofrecido para dos o más cargos diferentes.
- El contratista debe informar la fecha a partir de la cual los profesionales ofrecidos ejercen legalmente la profesión.
- Las certificaciones de experiencia de los profesionales deben ser expedidas por la persona natural o jurídica con quien se haya establecido la relación laboral o de prestación de servicios.
- El contratista es responsable de verificar que los profesionales propuestos tienen la disponibilidad real para la cual se vinculan al proyecto. De comprobarse dedicación inferior a la aprobada se aplicarán las sanciones a que haya lugar.
- En la determinación de la experiencia de los profesionales se aplicará la equivalencia, así:

Postgrado con título	Requisitos de Experiencia General	Requisitos de Experiencia Específica
Especialización	Veinticuatro (24) meses	Doce (12) meses
Maestría	Treinta y seis (36) meses	Dieciocho (18) meses
Doctorado	Cuarenta y ocho (48) meses	Veinticuatro (24) meses

Las equivalencias se pueden aplicar en los siguientes eventos:

- Título de posgrado en las diferentes modalidades por experiencia general y viceversa.
- Título de posgrado en las diferentes modalidades por experiencia específica y viceversa.
- No se puede aplicar equivalencia de experiencia general por experiencia específica o viceversa.

**CONTRATAR A PRECIOS UNITARIOS EL MEJORAMIENTO DE LAS VÍAS RURALES QUE CONDUCEN DESDE EL CASCO URBANO DEL MUNICIPIO DE SAN FRANCISCO, CUNDINAMARCA, HACIA: (I) LA VEREDA SAN MIGUEL, SECTOR TROPEZÓN ALDEA FELIZ, EN CUMPLIMIENTO DEL CONVENIO INTERADMINISTRATIVO ICCU No. 1519; (II) LA VEREDA EL PEÑÓN, SECTOR ALIPIO; Y (III) LA VEREDA MUÑA, SECTOR SOLANO
MUNICIPIO DE SAN FRANCISCO CUND**

ANEXO 1 – ANEXO TÉCNICO			
SELECCIÓN ABREVIADA DE OBRA PÚBLICA DE INFRAESTRUCTURA DE TRANSPORTE (VERSIÓN 3)			
Código	CCE-EICP-IDI-06	Página	21 de 24
Versión No.	3		

El personal relacionado debe estar contratado o contemplado dentro de la planta de personal del contratista y su costo debe incluirse dentro de los gastos de administración general del contrato.

El personal requerido es el siguiente:

- a. Un (1) Ingeniero Director de Obra
- b. Un (1) Ingeniero Residente de Obra
- c. Un (1) Maestro de Obra N° 1

Requisitos del personal

Todos los profesionales exigidos, deben cumplir y acreditar, como mínimo, los siguientes requisitos de formación y experiencia:

Profesional Ofrecido para el Cargo	Requisitos de Experiencia General	Requisitos de Experiencia Específica
Director de Obra, con una dedicación del 30%	Ingeniero civil o de vías	Haber sido contratista y director de Obra en no menor de cuatro (4) años, adjuntar cinco (5) certificaciones como contratista y/o Director de Obras Civiles cuyo objeto sea Construcción y/o Rehabilitación de Vías.
Residente de Obra, con una dedicación del 100%	Ingeniero civil o de vías	Especialización en Ingeniería de Vías y/o Geotecnia vial con experiencia no menos de cinco (5) años a partir del posgrado, adjuntar cinco (5) certificaciones como contratista y/o Director de Obras Civiles cuyo objeto sea Construcción y/o Rehabilitación de Vías.
Maestro Oficial, con una dedicación del 100%	Maestro Oficial de Obra	Estar inscrito con mínimo cinco (5) años en el Consejo Nacional de Ingeniería, Como maestro de obra en 3 proyectos de construcción de obras civiles.

d. Maquinaria mínima del proyecto

El equipo mínimo requerido es el siguiente:

1. Camión Volco (mín. 7 m³)
2. planta de concreto o mezcladora
3. cilindro compactador manual

La maquinaria mínima requerida será verificada una vez se adjudique el contrato y no podrá ser pedida durante la selección del contratista para efectos de otorgar puntaje o como criterio habilitante

7. POSIBLES FUENTES DE MATERIALES PARA EL PROYECTO:

**CONTRATAR A PRECIOS UNITARIOS EL MEJORAMIENTO DE LAS VÍAS RURALES QUE CONDUCEN DESDE EL CASCO URBANO DEL MUNICIPIO DE SAN FRANCISCO, CUNDINAMARCA, HACIA: (I) LA VEREDA SAN MIGUEL, SECTOR TROPEZÓN ALDEA FELIZ, EN CUMPLIMIENTO DEL CONVENIO INTERADMINISTRATIVO ICCU No. 1519; (II) LA VEREDA EL PEÑÓN, SECTOR ALIPIO; Y (III) LA VEREDA MUÑA, SECTOR SOLANO
MUNICIPIO DE SAN FRANCISCO CUND**

ANEXO 1 – ANEXO TÉCNICO			
SELECCIÓN ABREVIADA DE OBRA PÚBLICA DE INFRAESTRUCTURA DE TRANSPORTE (VERSIÓN 3)			
Código	CCE-EICP-IDI-06	Página	22 de 24
Versión No.	3		

Las posibles fuentes de materiales serán las que determine el adjudicatario, aprobadas por el interventor, y las cuales cumplan con la calidad requerida en las normas de ensayo y especificaciones generales y/o particulares vigentes.

Es responsabilidad del proponente bajo su cuenta y riesgo inspeccionar y examinar el sitio donde se van a desarrollar las obras e informarse sobre la disponibilidad de las fuentes de materiales necesarios para su ejecución, con el fin de establecer si las explotará en su calidad de constructor y/o si las adquirirá a proveedores debidamente legalizados.

Las fuentes seleccionadas por el contratista deben ser previamente autorizadas por la respectiva interventoría, previo al inicio de las obras. El contratista se obliga a realizar la explotación respetando las recomendaciones técnicas establecidas para evitar impactos ambientales; igualmente se obliga a cumplir la normativa ambiental y minera aplicable a la obra.

El proponente debe verificar, previa a la presentación de la oferta, las distancias de acarreo de las posibles fuentes de materiales existentes en el área de influencia del proyecto que sean susceptibles de utilizar, así como verificar que éstas se encuentran en funcionamiento y que cumplen con todos los requisitos legales ambientales y mineros, de tal forma que pueda garantizar la utilización para el proyecto. En consecuencia, las distancias de acarreo correspondientes deben ser consideradas por el Proponente en los análisis de precios unitarios de la propuesta a presentar y será su responsabilidad.

Previo al inicio de las obras, los materiales que la entidad identifique como indispensables en la ejecución del proyecto deben ser sometidos a ensayos para la aceptación o el rechazo por parte de la interventoría, según la normativa aplicable. Los permisos de explotación deben ser tramitados por cuenta del contratista, antes del inicio de las obras. De igual manera, las fuentes seleccionadas por el contratista deben ser previamente autorizadas por la respectiva interventoría, previo al inicio de las obras.

8. OBRAS PROVISIONALES:

Durante su permanencia en la obra serán a cargo del constructor, la construcción, mejoramiento y conservación de las obras provisionales o temporales que no forman parte integrante del proyecto, tales como vías provisionales, vías de acceso y vías internas de explotación a las fuentes de materiales así como: las obras necesarias para la recuperación morfológica cuando se haya explotado por el constructor a través de las autorizaciones temporales; y las demás que considere necesarias para el buen desarrollo de los trabajos, cercas, oficinas, bodegas, talleres y demás edificaciones provisionales con sus respectivas instalaciones, depósitos de combustibles, lubricantes y explosivos, de propiedades y bienes de la entidad o de terceros que puedan ser afectados por razón de los trabajos durante la ejecución de los mismos, y en general toda obra provisional relacionada con los trabajos.

En caso de que sea necesario el proponente dispondrá de las zonas previstas para ejecutar la obra y la obtención de lotes o zonas necesarias para construir sus instalaciones, las cuales estarán bajo su responsabilidad.

Adicionalmente, correrán por su cuenta los trabajos necesarios para no interrumpir el servicio en las vías públicas usadas por él o en las vías de acceso cuyo uso comparta con otros contratistas.

El proponente debe tener en cuenta el costo correspondiente a los permisos y a las estructuras provisionales que se requieran cuando, de conformidad con el proyecto cruce o interfiera corrientes de agua, canales de desagüe, redes

**CONTRATAR A PRECIOS UNITARIOS EL MEJORAMIENTO DE LAS VÍAS RURALES QUE CONDUCEN DESDE EL CASCO URBANO DEL MUNICIPIO DE SAN FRANCISCO, CUNDINAMARCA, HACIA: (I) LA VEREDA SAN MIGUEL, SECTOR TROPEZÓN ALDEA FELIZ, EN CUMPLIMIENTO DEL CONVENIO INTERADMINISTRATIVO ICCU No. 1519; (II) LA VEREDA EL PEÑÓN, SECTOR ALIPIO; Y (III) LA VEREDA MUÑA, SECTOR SOLANO
MUNICIPIO DE SAN FRANCISCO CUND**

ANEXO 1 – ANEXO TÉCNICO			
SELECCIÓN ABREVIADA DE OBRA PÚBLICA DE INFRAESTRUCTURA DE TRANSPORTE (VERSIÓN 3)			
Código	CCE-EICP-IDI-06	Página	23 de 24
Versión No.	3		

de servicios públicos, etc. En el caso de interferir redes de servicios públicos, estos costos serán reconocidos mediante aprobación de precios no previstos, incluidos en las correspondientes actas de obra aprobadas por el interventor. Para lo anterior deberá tramitar la correspondiente aprobación de los precios no previstos del proyecto ante el ordenador, y en los casos que se requiera el permiso correspondiente ante la autoridad competente.

A menos que se hubieran efectuado otros acuerdos, el proponente favorecido con la adjudicación del contrato deberá retirar todas las obras provisionales a la terminación de los trabajos y dejar las zonas en el mismo estado de limpieza y orden en que las encontró. Así mismo, será responsable de la desocupación de todas las zonas que le fueron suministradas para las obras provisionales y permanentes.

9. SEÑALIZACIÓN

De ser necesario, son de cargo del proponente favorecido todos los costos requeridos para colocar y mantener la señalización de obra y las vallas informativas, la iluminación nocturna y demás dispositivos de seguridad y de comunicación y coordinación en los términos definidos por las autoridades competentes.

Sin perjuicio de lo anterior, la entidad debe definir puntualmente cuáles son los costos directos e indirectos incluidos dentro del presupuesto oficial dependiendo del proyecto a ejecutar.

10. PERMISOS, LICENCIAS Y AUTORIZACIONES

De conformidad con la normatividad ambiental vigente, en especial con lo establecido en el Decreto Único Reglamentario del sector Ambiente y Desarrollo Sostenible No. 1076 de 2015, el cual compila en su totalidad la normatividad ambiental expedida por el Gobierno ANEXO 1, entre otras el Decreto 2041 de 2014 (Artículos 7, 8 y 9) que reglamenta el trámite de Licencias Ambientales, el cual señala los proyectos, obras o actividades que requieren trámite de Licencia Ambiental, dentro de los cuales no se consideran que las actividades a ejecutar requieran licencia ambiental

11. NOTAS TÉCNICAS ESPECÍFICAS PARA EL PROYECTO:

Para el presente proyecto La Secretaria de Planeación e Infraestructura adopta las Especificaciones Generales de Construcción de Carreteras y Normas de Ensayo de Materiales para Carreteras del Instituto Nacional de Vías 2019, vigentes para la fecha de suscripción del contrato, así como las particulares por el ICCU para el proyecto. Para la señalización vertical y horizontal el presente proyecto se regirá por el manual de señalización vial vigente expedido por el Ministerio de Transporte.

Las especificaciones no contempladas en las normas elaboradas por el Instituto Nacional de Vías, ajustadas del proyecto, se denominarán “especificaciones particulares”, las cuales se encontrarán en los estudios y diseños, y también serán de obligatorio cumplimiento.

12. DOCUMENTOS TÉCNICOS ADICIONALES

- Ley 400 de 1997
- Ley 1229 de 2008 (modificada y adicionada por la Ley 400)
- Resolución 1112 de 2015 1ª. Suspensión art 221-225

**CONTRATAR A PRECIOS UNITARIOS EL MEJORAMIENTO DE LAS VÍAS RURALES QUE CONDUCEN DESDE EL CASCO URBANO DEL MUNICIPIO DE SAN FRANCISCO, CUNDINAMARCA, HACIA: (I) LA VEREDA SAN MIGUEL, SECTOR TROPEZÓN ALDEA FELIZ, EN CUMPLIMIENTO DEL CONVENIO INTERADMINISTRATIVO ICCU No. 1519; (II) LA VEREDA EL PEÑÓN, SECTOR ALIPIO; Y (III) LA VEREDA MUÑA, SECTOR SOLANO
MUNICIPIO DE SAN FRANCISCO CUND**

ANEXO 1 – ANEXO TÉCNICO			
SELECCIÓN ABREVIADA DE OBRA PÚBLICA DE INFRAESTRUCTURA DE TRANSPORTE (VERSIÓN 3)			
Código	CCE-EICP-IDI-06	Página	24 de 24
Versión No.	3		

- Resolución 0340 del 2016 2ª. Suspensión art. 221 -225
- NSR- 10
- Decreto 926 del 2010
- Decreto 092 del 2011
- Anexo técnico Decreto 340 2012
- Decreto 2525 2010
- Anexo técnico Decreto 926 del 2010
- Decreto 945 2017 (Reglamentación Ley 1796 del 2016)
- Decreto 340 del 2012
- Anexo técnico Decreto 092 del 2011
- Decreto 1285 del 2015
- Anexo 2 Zonificación Climática del 2015
- Resolución 549 del 2015
- Anexo Guía construcción sostenible del 2015
- MALLAS Y BARRAS CORRUGADAS
- Decreto 1513 del 2012 acero figurado MCIT
- Resolución 277 de las 2015 mallas MCIT

Cuando no se haga referencia a alguna norma específica o en alguna eventualidad especial que impida el cumplimiento de las normas vigentes, la obra y los elementos suministrados por el contratista deberán cumplir los requisitos de las normas aplicables que se mencionan en el siguiente orden de prioridades:

- Instituto de Normas Técnicas ICONTEC
- American Society for Testing and Materials ASTM
- American Concrete Instituta ACI
- Portland Cement Association PCA

En caso de discrepancias entre las especificaciones, el contratista informará sobre ello al Interventor, quien decidirá conjuntamente con la administración Municipal, sobre la prelación entre estos documentos.

En constancia, se firma en San Francisco, a los veintiocho (28) días del mes de enero de 2026.

ORIGINAL FIRMADO

ING. SEBASTIÁN RODRÍGUEZ OVALLOS
SECRETARIO DE PLANEACION Y DESARROLLO TERRITORIAL

No	Actividad	Nombres y Apellidos	En calidad de	Firma y/o Visto Bueno
1	Proyecto componente técnico	Paola Alexandra Prieto Rodríguez	Apoyo técnico y administrativo SPDT	
2	Revisó y aprobó	Sebastián Rodríguez Ovallos	Secretaria De Planeación Y Desarrollo Territorial	

CONTRATAR A PRECIOS UNITARIOS EL MEJORAMIENTO DE LAS VÍAS RURALES QUE CONDUCEN DESDE EL CASCO URBANO DEL MUNICIPIO DE SAN FRANCISCO, CUNDINAMARCA, HACIA: (I) LA VEREDA SAN MIGUEL, SECTOR TROPEZÓN ALDEA FELIZ, EN CUMPLIMIENTO DEL CONVENIO INTERADMINISTRATIVO ICCU No. 1519; (II) LA VEREDA EL PEÑÓN, SECTOR ALIPIO; Y (III) LA VEREDA MUÑA, SECTOR SOLANO
MUNICIPIO DE SAN FRANCISCO CUND

Código	CCE-EICP-IDI-06	Versión	3
--------	-----------------	---------	---