

ANEXO 2. ANÁLISIS DEL SECTOR

OBJETO: Suministro de materiales de formación, bienes de consumo, otros insumos de abarrotés, necesarios para atender las áreas de Formación Profesional Integral en los diferentes programas del Centro Atención Sector Agropecuario, de la Regional Risaralda, para la vigencia 2026. Lote 3 abarrotés

1. La subdirección del Centro Atención Sector Agropecuario del SENA Regional Risaralda realiza el análisis del sector en cumplimiento a lo establecido en Artículo 2.2.1.1.1.6.1 del Decreto 1082 de 2015, bajo los lineamientos de Colombia Compra Eficiente, así:

1.1. ASPECTOS GENERALES:

El SERVICIO NACIONAL DE APRENDIZAJE –SENA, es una entidad adscrita al Ministerio de Trabajo, y el artículo 2 de la Ley 119 de 1994, reestructura el Servicio Nacional de Aprendizaje, SENA y establece que: "El Servicio Nacional de Aprendizaje, SENA, está encargado de cumplir la función que corresponde al Estado de invertir en el desarrollo social y técnico de los trabajadores colombianos; ofreciendo y ejecutando la formación profesional integral, para la incorporación y el desarrollo de las personas en actividades productivas que contribuyan al desarrollo social, económico y tecnológico del país"

La Constitución Política de Colombia Conforme al artículo 64 establece que "Es deber del Estado promover el acceso progresivo a la propiedad de la tierra de los trabajadores agrarios, en forma individual o asociativa. // El campesinado es sujeto de derechos y de especial protección, tiene un particular relacionamiento con la tierra basado en la producción de alimentos en garantía de la soberanía alimentaria, sus formas de territorialidad campesina, condiciones geográficas, demográficas, organizativas y culturales que lo distinguen de otros grupos sociales. //El estado reconoce la dimensión económica, social, cultural, política y ambiental del campesinado, así como aquellas que le sean reconocidas y velará por la protección, respeto y garantía de sus derechos individuales y colectivos, con el objetivo de lograr la igualdad material desde un enfoque de género, etario y territorial, el acceso a bienes y derechos como a la educación de calidad con pertinencia, la vivienda, la salud, los servicios públicos domiciliarios, vías terciarias, la tierra, el territorio, un ambiente sano, el acceso e intercambio de semillas, los recursos naturales y la diversidad biológica, el agua, la participación reforzada, la conectividad digital, la mejora de la infraestructura rural, la extensión agropecuaria y empresarial, asistencia técnica y tecnológica para generar valor agregado y medios de comercialización para sus productos."

La Ley 2294 de 2023, Plan Nacional de Desarrollo (PND 2022-2026) "Colombia Potencia Mundial de la Vida", entre las definiciones del artículo 3 reza: "C. Innovación social. Es el proceso a través del cual se crea valor para la sociedad mediante prácticas, modelos de gestión, productos o servicios novedosos que satisfacen una necesidad, aprovechan una oportunidad y resuelven un problema social de forma más eficiente y eficaz que las soluciones existentes, produciendo un cambio favorable en el sistema en el cual opera. La Innovación Social se caracteriza por tener potencial de escalabilidad, replicabilidad, ser sostenible, sustentable, promover mayores niveles de empoderamiento de la comunidad, generar alianzas entre diferentes actores de la sociedad y aportar al desarrollo sostenible."

El Decreto 249 de 2004, por el cual se modifica la estructura del Servicio Nacional de Aprendizaje, SENA. que entre otras disposiciones contempla: Artículo 12. Dirección del Sistema Nacional de Formación para el Trabajo. Son funciones de la Dirección del Sistema Nacional de Formación Para el Trabajo: (...) 12. Planear. dirigir. coordinar y evaluar. de conformidad con las políticas adoptadas. el Programa de Formación Continua a nivel nacional. // 20. Coordinar con la Dirección de Planeación y Direccionamiento Corporativo, la definición y aplicación de indicadores de gestión para los procesos de la dependencia y responder por las metas y los indicadores de gestión contemplados en los planes indicativos y operativos, programas y proyectos de la dependencia. Para lograr el cumplimiento de las metas e indicadores, se requieren materiales de formación y elementos de protección dirigidos a los programas de titulada y complementarios.

El programa de Articulación con la Media – Doble Titulación es una estrategia del Gobierno Nacional liderada por el SENA y el Ministerio de Educación, que permite a los estudiantes de educación media graduarse simultáneamente como bachilleres y como técnicos del SENA. Este modelo fortalece sus competencias laborales, mejora las oportunidades de empleo y emprendimiento, y facilita la continuidad educativa hacia programas tecnológicos y universitarios. Además, contribuye a cerrar brechas de acceso a la formación



técnica, impulsa el desarrollo económico del país y se sostiene gracias a la articulación entre instituciones educativas, entidades territoriales y el SENA, que garantizan infraestructura, condiciones de seguridad y la implementación de lineamientos técnicos y pedagógicos. Lo anterior se puede cumplir apoyando el proceso con materiales de formación.

El Consejo Directivo Nacional del SENA, expidió el Acuerdo 003 de 2023, "Por el cual se crea la Estrategia CampeSENA, el Programa de Formación Especializada para la Economía Campesina (FEEC), en el Servicio Nacional de Aprendizaje (SENA) (.)", estableciendo en el artículo 2, como objetivo general de la Estrategia CampeSENA, el de "Generar y articular mecanismos de atención diferencial, integral e incluyente, para las campesinas y campesinos, de acuerdo a sus particularidades sociales, culturales, económicas y territoriales, que faciliten el acceso a los programas de formación y demás servicios institucionales de la entidad".

La Resolución 1-00249 de 2025, "Por medio de la cual se reglamenta la operación de las instancias institucionales de la estrategia CampeSENA, deroga la resolución 00571 de 2023, y se dictan otras disposiciones". (...) Artículo 22. Dirección Nacional de la Estrategia. La Dirección Nacional de la Estrategia CampeSENA, estará a cargo del director del Sistema Nacional de Formación para el Trabajo del Servicio Nacional de Aprendizaje SENA, para lo cual, cumple las siguientes funciones: 1. Gestionar actividades para que las diferentes áreas de la entidad en la Dirección General programen y ejecuten de manera articulada las diferentes acciones para la atención integral a las campesinas y campesinos en el marco de la estrategia CampeSENA. //2. Consolidar y hacer seguimiento a la ejecución de los programas y acciones de CampeSENA a cargo de las Direcciones Regionales y Centros de Formación del SENA. (...)

El Acuerdo 9 del 23 de diciembre de 2023 crea la Estrategia Economía Popular – Full Popular, cuyo propósito es garantizar una atención integral, diferencial e incluyente a personas, unidades productivas y organizaciones que hacen parte de la economía popular. Esta estrategia busca facilitar el acceso a formación pertinente y flexible, reconocer saberes previos, fortalecer la certificación de competencias laborales, apoyar la creación y consolidación de emprendimientos, promover la asociatividad, impulsar la investigación y el desarrollo tecnológico, y mejorar la inserción laboral. Todo ello con la finalidad de incrementar ingresos, productividad y bienestar, además de reconocer y visibilizar el aporte de este sector a la economía nacional. El Acuerdo también crea el Programa de Formación Especializada para la Economía Popular (FEP), orientado a desarrollar proyectos de formación especializada presentados por organizaciones formalmente constituidas del sector. El programa garantizará gratuidad total para los beneficiarios y contará con recursos institucionales para su ejecución, seguimiento y evaluación, fortaleciendo las capacidades técnicas, asociativas y productivas de la economía popular en el país.

La Circular 23 del 23 de enero de 2026 establece las orientaciones para la implementación de los programas de formación de las estrategias CampeSENA y Full Popular durante la vigencia 2026. Estas acciones formativas se desarrollarán a través de programas complementarios, ocupacionales y tecnológicos, dirigidos específicamente a poblaciones campesinas y a actores de la economía popular, teniendo en cuenta sus necesidades reales de formación. Además, se aclara que estas estrategias reemplazan las rutas de atención usadas en la vigencia anterior para la formación complementaria CampeSENA.

La Formación Especial Campesina (FEC) y la Formación Especial para la Economía Popular (FEP) cuyas orientaciones están establecidas mediante la Circular 303 del 24 de diciembre de 2025, son rutas de la Formación Profesional Integral del SENA orientadas al fortalecimiento de las capacidades productivas del campesinado y de las personas de la economía popular. Estas formaciones se caracterizan por su enfoque territorial, la flexibilización en el número de participantes, la pertinencia de los instructores, la identificación rigurosa de organizaciones campesinas y populares, y el uso de materiales, equipos y elementos de protección personal adecuados a las realidades productivas. Asimismo, se contemplan apoyos socioeconómicos para los aprendices y un proceso estructurado de identificación y priorización de organizaciones beneficiarias, atendiendo criterios legales, constitucionales y de reconocimiento del campesinado como sujeto colectivo de derechos.

Centro Atención Sector Agropecuario Regional Risaralda
Dirección 8 No 26 – 79, Ciudad Pereira. - PBX 57 601 5461500



Certificado No. SC-CER33981-1 Certificado No. CO-SC-CER33981-1

Para las Estrategias mencionadas, la priorización de la oferta formativa se basa en el fortalecimiento de procesos organizativos estratégicos, incluyendo organizaciones campesinas dedicadas a la producción de alimentos, prácticas agroecológicas, pesca artesanal, procesos de reforma agraria y construcción de paz territorial. Una vez identificadas y priorizadas las organizaciones, los centros de formación seleccionan, dentro del catálogo institucional, los programas más pertinentes —tanto de FEC como de FEP— y programan su ejecución garantizando instructores, materiales, elementos de protección y apoyos socioeconómicos. Este modelo asegura que la formación responda de manera efectiva a las necesidades productivas, sociales y territoriales de las comunidades rurales y populares del país. Es así como la Estrategia Campesina y Full Popular con todas sus variantes requieren materiales de formación, equipos y elementos de protección personal para impulsar los grupos de campesinos y economía popular, organizados o individuales, aunque no obligatoriamente formalizados.

Partiendo de lo antes mencionado, El Centro de Atención Sector Agropecuario SENA – Regional Risaralda, debe adelantar actividades de formación profesional de conformidad con las normas vigentes, dirigidas a transferir tecnología de utilización inmediata del sector productivo, por lo que se hace necesario adquirir materiales de formación, que son sustancias, insumos y materias primas de carácter fungible, además de utilizarlos dentro del proceso formativo del aprendiz y que se clasifican en el inventario del SENA como elementos de consumo, destinados a hacer posible la realización de actividades relacionadas con la formación profesional integral del Centro en los diferentes programas dirigidos a poblaciones especiales, como son la estrategia CAMPESENA, Full Popular, la población víctima de conflicto armado, personas en situación de desplazamiento, capacitación a trabajadores y desempleados para mejorar su desempeño y estudiantes de educación media; apoyados por la Dirección de Empleo y Trabajo con los Centros de Formación Profesional del SENA se incentivará el acceso de la población desplazada por la violencia y de las víctimas del conflicto armado a programas de formación Titulada, para mejorar sus niveles de empleabilidad e inserción laboral.

Así pues, para el sostenimiento de los proyectos de formación se requieren del suministro de los materiales para la presente vigencia y por el tiempo que dura la formación, por lo que revisando la existencia en el almacén se puede establecer que no se cuenta con los materiales, toda vez, que se requieren para impartir la formación profesional a los distintos programas de formación, específicamente en las competencias de los diseños curriculares.

El Centro Atención Sector Agropecuario, después de establecer la programación indicativa en la formación y teniendo en cuenta que en la ejecución de la presente vigencia es “altamente probable” que se deban desestimar ciertos programas de formación e incluir otros no contemplados en la planeación de la vigencia, implicando que las cantidades de elementos y servicios variarán dependiendo de la necesidad de la entidad al momento de ejecución de los contratos, estima que es conveniente satisfacer la necesidad a través de contratos de suministro a monto agotable adjudicando el 100% del presupuesto del proceso.

Inicialmente se lanzó el proceso a través de una subasta inversa SASI-RSR-CASA-037-2026 MF y EPP el cual fue publicado el 14 de abril del presente año, con los 12 lotes que abarcan los materiales de formación y un lote de elementos de protección, sin embargo, el lote 3 de abarotes se declaró desierto al no recibir ofertas.

Por tal motivo se tiene la necesidad de publicar un proceso nuevo a través de una mínima cuantía con el lote de abarotes.

Para garantizar que la formación que ofrece el SENA sea de calidad y acorde a la realidad productiva, se cuenta con la necesidad de adquirir materiales de formación, por lo que se requiere que el bien o servicio cumpla con las ESPECIFICACIONES TÉCNICAS descritas en el presente estudio previo.

1.1.1. ASPECTOS ECONÓMICOS¹:

¹<https://www.bbvaresearch.com/publicaciones/situacion-colombia-marzo-2026/DANE-PIB-Información-técnica>

El entorno internacional

La economía global ha mostrado una resiliencia mayor a la prevista tras los temores de desaceleración que dominaron el escenario en los últimos años. El crecimiento mundial logró un aterrizaje suave en 2025 y se proyecta que continúe a un ritmo relativamente dinámico en los próximos años, alrededor de 3,2% en 2026 y 2027. Este desempeño ha sido apoyado por varios factores simultáneos: la moderación de la inflación, la reducción de los tipos de interés, políticas fiscales todavía expansivas, el impulso de la inversión vinculada a la inteligencia artificial y unos precios de la energía relativamente contenidos durante buena parte del último año. En conjunto, estos elementos han sostenido la demanda global y permitido que la actividad económica mantenga un ritmo de expansión moderado pero estable. En el ámbito financiero internacional, las condiciones siguen siendo relativamente favorables, aunque con episodios de volatilidad asociados a riesgos geopolíticos y a cambios en las expectativas de política monetaria.

La Reserva Federal mantiene actualmente una postura de pausa tras el ciclo de recortes iniciado anteriormente, con la expectativa de eventuales reducciones adicionales de tasas más adelante si la inflación continúa moderándose. En Europa, el ciclo de relajación monetaria ya se habría completado y el Banco Central Europeo mantiene las tasas en niveles cercanos al 2%, con una política orientada a sostener el crecimiento sin comprometer la convergencia de la inflación hacia la meta.

En general, la combinación de menores tasas en comparación con los niveles máximos recientes, junto con un dólar relativamente débil y flujos financieros favorables hacia economías emergentes, ha contribuido a aliviar parcialmente las condiciones financieras globales. La inflación global se ha moderado respecto a los picos observados tras la pandemia, impulsada por la caída previa de los precios de la energía, una menor presión en algunos componentes de servicios y la estabilización de los precios de bienes. No obstante, la convergencia hacia las metas de los bancos centrales sigue siendo gradual y heterogénea entre regiones. En Estados Unidos, la inflación continúa relativamente elevada en algunos componentes de servicios, mientras que en la eurozona se aproxima a niveles cercanos al objetivo del 2%. En China, la inflación permanece baja y el proceso reciente apunta a señales incipientes de reflación desde el lado de la oferta. En este contexto, los bancos centrales mantienen una actitud prudente, conscientes de que choques en energía, comercio o tensiones geopolíticas podrían volver a presionar los precios al alza.

El entorno geopolítico continúa siendo una fuente relevante de incertidumbre para la economía global. Las tensiones en Oriente Medio, particularmente el conflicto entre Estados Unidos, Israel e Irán, han generado episodios de volatilidad en los mercados energéticos y financieros. Aunque el escenario base contempla un conflicto relativamente acotado, una escalada prolongada podría elevar los precios de la energía, aumentar la aversión al riesgo y afectar negativamente el crecimiento mundial.

A estos riesgos se suman otros factores estructurales, como las tensiones comerciales, la rivalidad entre Estados Unidos y China, y la creciente fragmentación del comercio internacional, que continúan configurando el nuevo entorno económico global. En los mercados de materias primas, el petróleo ha mostrado episodios de volatilidad asociados tanto a factores geopolíticos como a la dinámica de oferta global. Los precios han repuntado recientemente por las tensiones en Oriente Medio, pero el escenario base apunta a que se mantendrán relativamente contenidos en los próximos años debido a la persistencia de una oferta global abundante. Otros commodities relevantes para las economías emergentes también presentan dinámicas diferenciadas. En el caso del cobre, los precios han sido impulsados recientemente por factores transitorios como la depreciación del dólar y algunas disrupciones de oferta, aunque se anticipa una corrección en el corto plazo a medida que la producción global se normalice.

Sin embargo, la tendencia estructural continúa siendo alcista hacia el final de la década, apoyada por la electrificación de la economía, la expansión de la electromovilidad y la mayor demanda tecnológica asociada a centros de datos e inteligencia artificial. En los mercados agrícolas, las cotizaciones se mantienen relativamente estables, con algunas presiones al alza en productos como la soja o el maíz asociadas a la demanda internacional y a factores comerciales. Por último, en América Latina el entorno macroeconómico presenta una elevada heterogeneidad, aunque en general se mantiene condicionado por factores externos como los términos de intercambio, el ciclo de tasas internacionales y la evolución de los precios de los commodities. La región continúa dependiendo en gran medida del entorno externo, especialmente de la

evolución de los precios de materias primas y de las condiciones financieras internacionales, factores que resultan determinantes para el desempeño económico de Colombia.

Contexto general y balance macroeconómico

La economía colombiana continúa el proceso de recuperación iniciado tras la fuerte desaceleración registrada en 2023 (0,8%) y 2024 (1,5%). En 2025, el PIB creció 2,6%, y se proyecta una expansión de 2,8% en 2026 y de 1,8% en 2027. Este escenario sugiere una fase de crecimiento moderado, con una pérdida gradual de dinamismo hacia delante, particularmente desde la segunda mitad de 2026. La actividad seguirá condicionada por un entorno macroeconómico más exigente, caracterizado por déficits fiscal y externo elevados, presiones inflacionarias persistentes y condiciones financieras más restrictivas que limitan el margen de expansión de la demanda. A ello se suma un contexto internacional aún incierto, marcado por tensiones geopolíticas, cambios en la configuración del comercio global y un régimen de tasas de interés internacionales estructuralmente más altas, factores que elevan el costo del capital y condicionan las perspectivas de inversión y crecimiento.

Dinámica de la actividad económica

La expansión reciente de la economía colombiana ha estado impulsada principalmente por la demanda interna. En 2025, el crecimiento del PIB (2,6%) estuvo explicado fundamentalmente por el dinamismo del consumo, tanto privado como público. El consumo de los hogares creció 3,6% y el consumo público 7,1%, convirtiéndose en los principales motores de la actividad en un contexto en el que la inversión apenas mostró una recuperación incipiente tras la fuerte contracción registrada en 2023 (-12,8%). De cara a los próximos años, el perfil de crecimiento proyecta una desaceleración gradual desde el segundo semestre de 2026, consistente con condiciones financieras más restrictivas, mayores tasas de interés y una moderación progresiva del gasto interno. Así, el crecimiento esperado de 2,8% en 2026 se concentraría en la primera mitad del año, apoyado por el impulso inicial del consumo, mientras que en 2027 la actividad perdería tracción hasta crecer 1,8%. La inversión fija continúa siendo el componente más rezagado del ciclo económico. Tras el fuerte ajuste de 2023, su recuperación ha sido limitada y durante los últimos tres años su crecimiento ha permanecido por debajo del PIB. En 2025 la inversión aumentó apenas 1,3%, y se proyecta una expansión moderada de 1,4% en 2026 y de 1,0% en 2027. Además, el comportamiento sectorial es heterogéneo: la inversión en maquinaria y equipo ha mostrado mayor dinamismo en respuesta al uso relativamente alto de la capacidad instalada, mientras que la construcción continúa rezagada. En particular, el segmento de vivienda —especialmente el de interés social— ha registrado caídas persistentes, y aunque las obras civiles muestran una recuperación parcial, su dinamismo no ha sido suficiente para compensar la debilidad del sector residencial y de otras edificaciones. En este contexto, la inversión sigue representando una proporción relativamente baja del crecimiento reciente. El patrón de expansión de la economía también refleja un cambio en la composición del crecimiento. Durante la década actual se ha observado una menor participación relativa de la inversión y de las exportaciones en el PIB, mientras que el consumo y las importaciones han ganado peso dentro de la demanda agregada. Esta configuración implica una mayor filtración de la demanda hacia el exterior, lo que se traduce en un aporte negativo de la demanda externa neta al crecimiento en los próximos años. En efecto, aunque las exportaciones continuarán creciendo, su desempeño se verá limitado por factores estructurales como la apreciación reciente del peso, la limitada expansión de la capacidad extractiva y la evolución de la demanda externa. Al mismo tiempo, las importaciones tenderán a desacelerarse en línea con la moderación prevista del consumo y la inversión, aunque seguirán reflejando el sesgo importador del gasto interno. Como resultado de esta dinámica, el déficit en cuenta corriente, que se redujo significativamente entre 2022 y 2024, retomará una senda de ampliación gradual en los próximos años. Tras ubicarse en 2,4% del PIB en 2025, se proyecta que alcance 2,8% del PIB en 2026 y 3,0% en 2027. Este deterioro obedece tanto al desequilibrio comercial —asociado al mayor peso de las importaciones dentro de la demanda interna— como al aumento de los pagos por renta factorial al exterior, en un contexto de mayores tasas de interés internacionales y mayor carga financiera sobre los pasivos externos. Al contrario, las remesas continúan consolidándose como una fuente importante de divisas para la economía. En 2025 representaron el equivalente a 18,4% de las exportaciones totales y 15,2% de las importaciones, constituyéndose en un factor relevante tanto para el financiamiento del déficit externo como para el sostenimiento del consumo de los hogares. En términos de financiamiento externo, la inversión extranjera directa (IED) seguirá desempeñando un papel relevante, aunque se prevé que se mantenga estable en niveles cercanos a los observados recientemente. Tras reducirse desde 3,3% del PIB a 2,6% entre 2024 y 2025, se espera que la IED permanezca alrededor de ese nivel en los próximos años, con una distribución sectorial más concentrada en actividades como hidrocarburos, minería y agroindustria. Inflación, política monetaria y tasa de cambio

La inflación cerró 2025 en 5,1%, sin mejoras adicionales en el proceso de desinflación desde los máximos alcanzados en 2022 y 2023 y todavía por encima del rango meta del Banco de la República. Además, al

inicio de 2026 se ha observado un repunte en la variación anual de los precios, reflejando presiones provenientes de varios frentes: ajustes en algunos precios regulados, persistencia de presiones en el componente de servicios y la transmisión gradual de costos asociados al incremento del salario mínimo y la depreciación cambiaria reciente. En este contexto, se prevé que la inflación cierre 2026 en torno a 6,5%, antes de retomar una trayectoria descendente durante 2027, cuando se proyecta un nivel cercano a 5,0%. En términos generales, el proceso de convergencia hacia la meta continuará siendo gradual, condicionado por factores estructurales como la indexación de precios, la evolución de las expectativas de inflación y el comportamiento de la tasa de cambio. Ante este escenario, la política monetaria se mantendrá en una postura restrictiva durante un periodo prolongado. El Banco de la República ha reforzado el tono contractivo de su política con el objetivo de evitar que el repunte inflacionario reciente se consolide y de preservar la credibilidad del régimen de metas de inflación. En este contexto, se proyecta que la tasa de política monetaria alcance niveles cercanos a 12,25% durante 2026 y permanezca en terreno restrictivo durante buena parte de 2027. Solo hacia finales de ese año se anticipa el inicio de un ciclo gradual de recortes, en la medida en que la inflación retome una trayectoria descendente y las expectativas inflacionarias se consoliden nuevamente alrededor del objetivo del banco central. En consecuencia, el entorno monetario seguirá caracterizado por tasas reales relativamente elevadas, lo que limitará el dinamismo de la demanda interna en el corto plazo. En el frente cambiario, el peso colombiano ha mostrado episodios de volatilidad asociados tanto a factores externos como domésticos. Entre los determinantes externos destacan la evolución del dólar a nivel global, las condiciones financieras internacionales y el comportamiento de los precios de las materias primas. A nivel interno, el elevado déficit fiscal, la evolución de la cuenta corriente y la percepción de riesgo país han contribuido a episodios de depreciación. En este contexto, se proyecta un tipo de cambio promedio cercano a COP 3.750 por dólar en 2026 (-7,5% anual) y de alrededor de COP 3.817 en 2027 (+1,8%). La trayectoria esperada contempla una depreciación gradual en el corto plazo, coherente con las condiciones externas menos favorables y con el ajuste previsto en las cuentas externas. No obstante, se espera que el comportamiento del tipo de cambio continúe siendo volátil, reflejando la sensibilidad de la economía colombiana a los cambios en las condiciones financieras globales, los flujos de capital hacia economías emergentes y los equilibrios macroeconómicos del país y su financiamiento.

Situación fiscal y retos sobre el crecimiento y la inversión privada

Las perspectivas fiscales apuntan a la necesidad de un proceso de ajuste en el corto plazo que permita reducir gradualmente el déficit primario y estabilizar la trayectoria de la deuda pública. El déficit fiscal total se mantiene en niveles elevados en comparación con los estándares históricos del país, lo que limita el margen de maniobra de la política fiscal y aumenta la vulnerabilidad frente a cambios en las condiciones financieras. Para 2026, las amortizaciones de deuda interna ascienden a cerca de COP 63 billones, equivalentes al 8,4% del saldo total de TES y al 21,1% de los ingresos tributarios estimados. Este volumen de vencimientos se enfrenta en un contexto de tasas de interés relativamente altas en el mercado de deuda pública y con niveles de liquidez del Gobierno que continúan siendo limitados, lo que refuerza el carácter exigente del calendario de financiamiento en los próximos años. Más allá de su financiación inmediata, el elevado déficit fiscal implica riesgos macroeconómicos relevantes, incluyendo mayores primas de riesgo soberano, presiones sobre el costo del capital y potenciales efectos de desplazamiento sobre la inversión privada. En este contexto, el mercado laboral también reflejará un entorno de menor dinamismo económico. La tasa de desempleo urbano cerró 2025 en 7,8% y se proyecta que aumente a 9,0% en 2026 y a 9,5% en 2027. Este comportamiento sería consistente con la desaceleración prevista del crecimiento económico y con un entorno de mayores costos laborales y condiciones financieras más restrictivas. Adicionalmente, se anticipa un deterioro gradual en la calidad del empleo, con una mayor participación de formas de ocupación menos estables, de menor productividad e informales, fenómeno que suele acompañar los periodos de menor expansión económica. A pesar de estas restricciones, Colombia ha mostrado una recuperación relativamente sólida frente a varias economías de América Latina en lo corrido de la década. Sin embargo, el entorno macroeconómico actual —caracterizado por déficits fiscal y externo elevados, tasas de interés todavía altas y un contexto internacional incierto— limita la posibilidad de una aceleración sostenida del crecimiento en el corto y mediano plazo. En este escenario, el país enfrenta un momento decisivo en la transición del modelo de crecimiento reciente.

Las restricciones fiscales reducen significativamente la capacidad del sector público para continuar actuando como principal motor de la actividad económica. En consecuencia, el reto central para los próximos años será que el liderazgo del crecimiento sea asumido nuevamente por el sector privado, particularmente a través de una recuperación más vigorosa de la inversión productiva. Lograrlo requerirá avanzar en un proceso creíble de consolidación fiscal que reduzca las primas de riesgo y el costo del financiamiento, mantenga una certidumbre macroeconómica y establezca condiciones propicias para la inversión. En última instancia, el fortalecimiento de la inversión privada será un elemento clave no solo para acelerar el crecimiento económico, sino también para mejorar el empleo, elevar la productividad y avanzar de manera sostenida en la reducción de la pobreza.

Valor agregado por actividad económica

Tabla 1. Valor agregado por actividad económica
Tasas de crecimiento en volumen¹
Cuarto trimestre 2025^{Pr}

Actividad económica	Tasas de crecimiento (%)		
	Serie original		Serie ajustada por efecto estacional y calendario
	Año total	Anual	Trimestral
	2025 ^{Pr} / 2024 ^P	2025 ^{Pr} -IV / 2024 ^P -IV	2025 ^{Pr} -IV / 2025 ^{Pr} -III
Agricultura, ganadería, caza, silvicultura y pesca	3,1	-0,4	-2,6
Explotación de minas y canteras	-6,2	-2,9	1,2
Industrias manufactureras	1,9	1,0	-1,6
Suministro de electricidad, gas, vapor y aire acondicionado ²	1,1	2,9	0,8
Construcción	-2,8	-2,6	-1,5
Comercio al por mayor y al por menor ³	4,6	3,4	1,6
Información y comunicaciones	1,0	-1,2	-2,0
Actividades financieras y de seguros	2,8	0,7	-2,4
Actividades inmobiliarias	2,0	1,9	0,4
Actividades profesionales, científicas y técnicas ⁴	1,3	1,5	0,4
Administración pública, defensa, educación y salud ⁵	4,5	4,8	0,2
Actividades artísticas, de entretenimiento y recreación y otras actividades de servicios ⁶	9,9	11,5	4,6
Valor agregado bruto	2,7	2,3	-0,1
Impuestos menos subvenciones sobre los productos	2,5	2,5	0,6
Producto Interno Bruto	2,6	2,3	0,1

Valor agregado por actividad económica Agricultura³, ganadería⁴, caza, silvicultura y pesca Para el año 2025^{pr}, el valor agregado de la agricultura, ganadería, caza, silvicultura y pesca crece 3,1%, respecto al año 2024^p. Esta dinámica se explica por los siguientes comportamientos (ver tabla 2): • Cultivos agrícolas transitorios; cultivos agrícolas permanentes; propagación de plantas (actividades de viveros, excepto viveros forestales); actividades de apoyo a la agricultura y la ganadería y posteriores a la cosecha; explotación mixta (agrícola y pecuaria) y caza ordinaria y mediante trampas; y actividades de servicios conexas crece 2,1%. • Cultivo permanente de café decrece 2,2%. • Ganadería crece 8,0%. • Silvicultura y extracción de madera crece 2,9%. • Pesca y acuicultura crece 11,2%. En el cuarto trimestre de 2025^{pr}, el valor agregado de la agricultura, ganadería, caza, silvicultura y pesca decrece 0,4% en su serie original, respecto al mismo periodo de 2024^p. Esta dinámica se explica por los siguientes comportamientos (ver tabla 2): • Cultivos agrícolas transitorios; cultivos agrícolas permanentes; propagación de plantas (actividades de viveros, excepto viveros forestales); actividades de apoyo a la agricultura y la ganadería y posteriores a la cosecha; explotación mixta (agrícola y pecuaria) y caza ordinaria y mediante trampas; y actividades de servicios conexas crece 2,5%. • Cultivo permanente de café decrece 22,1%. • Ganadería crece 7,2%. • Silvicultura y extracción de madera decrece 0,02% • Pesca y acuicultura decrece 11,4%.

Respecto al trimestre inmediatamente anterior en su serie ajustada por efecto estacional y calendario, el valor agregado de la agricultura, ganadería, caza, silvicultura y pesca decrece en 2,6%, cuando se observa el comportamiento de las actividades económicas relacionadas: • Cultivos agrícolas transitorios; cultivos agrícolas permanentes; propagación de plantas (actividades de viveros, excepto viveros forestales); actividades de apoyo a la agricultura y la ganadería y posteriores a la cosecha; explotación mixta (agrícola y pecuaria) y caza ordinaria y mediante trampas; y actividades de servicios conexas crece 1,0%. • Cultivo permanente de café decrece 22,2%. • Ganadería crece 1,4%. • Silvicultura y extracción de madera decrece 0,4%. • Pesca y acuicultura decrece 19,1%.

Tabla 2. Agricultura, ganadería, caza, silvicultura y pesca
Tasas de crecimiento en volumen¹
Cuarto trimestre 2025^{Pr}

Actividad económica	Tasas de crecimiento (%)		
	Serie original		Serie ajustada por efecto estacional y calendario
	Año total	Anual	Trimestral
	2025 ^{Pr} / 2024 ^P	2025 ^{Pr} -IV / 2024 ^P -IV	2025 ^{Pr} -IV / 2025 ^{Pr} -III
Cultivos agrícolas transitorios; cultivos agrícolas permanentes ²	2,1	2,5	1,0
Cultivo permanente de café	-2,2	-22,1	-22,2
Ganadería	8,0	7,2	1,4
Silvicultura y extracción de madera	2,9	-0,02	-0,4
Pesca y acuicultura	11,2	-11,4	-19,1
Agricultura, ganadería, caza, silvicultura y pesca	3,1	-0,4	-2,6

Fuente: DANE, PIB_T

Explotación de minas y canteras⁵ Para el año 2025pr, el valor agregado de explotación de minas y canteras decrece 6,2%, respecto al año 2024p. Esta dinámica se explica por los siguientes comportamientos (ver tabla 3): • Extracción de carbón de piedra y lignito decrece 7,4%. • Extracción de petróleo crudo y gas natural y actividades de apoyo para la extracción de petróleo y de gas natural decrece 4,3%. • Extracción de minerales metalíferos decrece 13,5%. • Extracción de otras minas y canteras decrece 0,8%. • Actividades de apoyo para otras actividades de explotación de minas y canteras decrece 5,2%. En el cuarto trimestre de 2025pr, el valor agregado de explotación de minas y canteras decrece 2,9% en su serie original, respecto al mismo periodo de 2024p. Esta dinámica se explica por los siguientes comportamientos (ver tabla 3): • Extracción de carbón de piedra y lignito crece 3,2%. • Extracción de petróleo crudo y gas natural y actividades de apoyo para la extracción de petróleo y de gas natural decrece 2,9%. • Extracción de minerales metalíferos decrece 15,7%. • Extracción de otras minas y canteras crece 0,3%. • Actividades de apoyo para otras actividades de explotación de minas y canteras decrece 2,9%. Respecto al trimestre inmediatamente anterior en su serie ajustada por efecto estacional y calendario, el valor agregado de explotación de minas y canteras crece en 1,2%, cuando se observa el comportamiento de las actividades económicas relacionadas: • Extracción de carbón de piedra y lignito crece 9,2%.

Extracción de petróleo crudo y gas natural y actividades de apoyo para la extracción de petróleo y de gas natural decrece 2,2%. • Extracción de minerales metalíferos decrece 1,9%. • Extracción de otras minas y canteras decrece 1,9%. • Actividades de apoyo para otras actividades de explotación de minas y canteras decrece 0,4%.

Tabla 3. Explotación de minas y canteras
Tasas de crecimiento en volumen¹
Cuarto trimestre 2025^{Pr}

Actividad económica	Tasas de crecimiento (%)		
	Serie original		Serie ajustada por efecto estacional y calendario
	Año total	Anual	Trimestral
	2025 ^{Pr} / 2024 ^P	2025 ^{Pr} -IV / 2024 ^P -IV	2025 ^{Pr} -IV / 2025 ^{Pr} -III
Extracción de carbón de piedra y lignito	-7,4	3,2	9,2
Extracción de petróleo crudo y gas natural ²	-4,3	-2,9	-2,2
Extracción de minerales metalíferos	-13,5	-15,7	-1,9
Extracción de otras minas y canteras	-0,8	0,3	-1,9
Actividades de apoyo para otras actividades de explotación de minas y canteras	-5,2	-2,9	-0,4
Explotación de minas y canteras	-6,2	-2,9	1,2

Fuente: DANE, PIB_T

Industrias manufactureras Para el año 2025pr, el valor agregado de explotación de las industrias manufactureras crece 1,9%, respecto al año 2024p. Esta dinámica se explica por los siguientes comportamientos (ver tabla 4):

Elaboración de productos alimenticios; elaboración de bebidas; elaboración de productos de tabaco crece 3,2%. • Fabricación de productos textiles; confección de prendas de vestir; curtido y recurtido de cueros; fabricación de calzado; fabricación de artículos de viaje, maletas, bolsos de mano y artículos similares, y fabricación de artículos de talabartería y guarnicionería; adobo y teñido de pieles crece 5,9%. • Transformación de la madera y fabricación de productos de madera y de corcho, excepto muebles; fabricación de artículos de cestería y espartería; fabricación de papel, cartón y productos de papel y de cartón; actividades de impresión; producción de copias a partir de grabaciones originales decrece 1,4%. • Coquización, fabricación de productos de la refinación del petróleo y actividad de mezcla de combustibles; fabricación de sustancias y productos químicos; fabricación de productos farmacéuticos, sustancias químicas medicinales y productos botánicos de uso farmacéutico; fabricación de productos de caucho y de plástico; fabricación de otros productos minerales no metálicos crece 1,6%. • Fabricación de productos metalúrgicos básicos; fabricación de productos elaborados de metal, excepto maquinaria y equipo; fabricación de aparatos y equipo eléctrico; fabricación de productos informáticos, electrónicos y ópticos; fabricación de maquinaria y equipo n.c.p.; fabricación de vehículos automotores, remolques y semirremolques; fabricación de otros tipos de equipo de transporte; instalación, mantenimiento y reparación especializado de maquinaria y equipo decrece 3,5%. • Fabricación de muebles, colchones y somieres; otras industrias manufactureras crecen 6,3%. En el cuarto trimestre de 2025pr, el valor agregado de las industrias manufactureras crece 1,0% en su serie original, respecto al mismo periodo de 2024p. Esta dinámica se explica por los siguientes comportamientos (ver tabla 4): • Elaboración de productos alimenticios; elaboración de bebidas; elaboración de productos de tabaco crece 0,6%. • Fabricación de productos textiles; confección de prendas de vestir; curtido y recurtido de cueros; fabricación de calzado; fabricación de artículos de viaje, maletas, bolsos de mano y artículos similares, y fabricación de artículos de talabartería y guarnicionería; adobo y teñido de pieles crece 4,1%.

Transformación de la madera y fabricación de productos de madera y de corcho, excepto muebles; fabricación de artículos de cestería y espartería; fabricación de papel, cartón y productos de papel y de cartón; actividades de impresión; producción de copias a partir de grabaciones originales decrece 2,8%. • Coquización, fabricación de productos de la refinación del petróleo y actividad de mezcla de combustibles; fabricación de sustancias y productos químicos; fabricación de productos farmacéuticos, sustancias químicas medicinales y productos botánicos de uso farmacéutico; fabricación de productos de caucho y de plástico; fabricación de otros productos minerales no metálicos crece 2,8%. • Fabricación de productos metalúrgicos básicos; fabricación de productos elaborados de metal, excepto maquinaria y equipo; fabricación de aparatos y equipo eléctrico; fabricación de productos informáticos, electrónicos y ópticos; fabricación de maquinaria y equipo n.c.p.; fabricación de vehículos automotores, remolques y semirremolques; fabricación de otros tipos de equipo de transporte; instalación, mantenimiento y reparación especializado de maquinaria y equipo decrece 4,9%. • Fabricación de muebles, colchones y somieres; otras industrias manufactureras crece 5,7%. Respecto al trimestre inmediatamente anterior en su serie ajustada por efecto estacional y calendario, el valor agregado de las industrias manufactureras decrece en 1,6%, cuando se observa el comportamiento de las actividades económicas relacionadas: • Elaboración de productos alimenticios; elaboración de bebidas; elaboración de productos de tabaco decrece 1,4%. • Fabricación de productos textiles; confección de prendas de vestir; curtido y recurtido de cueros; fabricación de calzado; fabricación de artículos de viaje, maletas, bolsos de mano y artículos similares, y fabricación de artículos de talabartería y guarnicionería; adobo y teñido de pieles decrece 1,7%. • Transformación de la madera y fabricación de productos de madera y de corcho, excepto muebles; fabricación de artículos de cestería y espartería; fabricación de papel, cartón y productos de papel y de cartón; actividades de impresión; producción de copias a partir de grabaciones originales decrece 1,9%. • Coquización, fabricación de productos de la refinación del petróleo y actividad de mezcla de combustibles; fabricación de sustancias y productos químicos; fabricación de productos farmacéuticos, sustancias químicas medicinales y productos botánicos de uso farmacéutico; fabricación de productos de caucho y de plástico; fabricación de otros productos minerales no metálicos decrece 1,3%.

Fabricación de productos metalúrgicos básicos; fabricación de productos elaborados de metal, excepto maquinaria y equipo; fabricación de aparatos y equipo eléctrico; fabricación de productos informáticos, electrónicos y ópticos; fabricación de maquinaria y equipo n.c.p.; fabricación de vehículos automotores, remolques y semirremolques; fabricación de otros tipos de equipo de transporte; instalación, mantenimiento y reparación especializado de maquinaria y equipo decrece 1,1%. • Fabricación de muebles, colchones y somieres; otras industrias manufactureras decrecen 2,1%.

Tabla 4. Industrias manufactureras
Tasas de crecimiento en volumen¹
Cuarto trimestre 2025^{Pr}

Actividad económica	Tasas de crecimiento (%)		
	Serie original		Serie ajustada por efecto estacional y calendario
	Año total	Anual	Trimestral
	2025 ^{Pr} / 2024 ^P	2025 ^{Pr} -IV / 2024 ^P -IV	2025 ^{Pr} -IV / 2025 ^{Pr} -III
Elaboración de productos alimenticios ²	3,2	0,6	-1,4
Fabricación de productos textiles ³	5,9	4,1	-1,7
Transformación de la madera y fabricación de productos de madera y de corcho, excepto muebles ⁴	-1,4	-2,8	-1,9
Coquización, fabricación de productos de la refinación del petróleo y actividad de mezcla de combustibles ⁵	1,6	2,8	-1,3
Fabricación de productos metalúrgicos básicos ⁶	-3,5	-4,9	-1,1
Fabricación de muebles, colchones y somieres; otras industrias manufactureras	6,3	5,7	-2,1
Industrias manufactureras	1,9	1,0	-1,6

Fuente: DANE, PIB_T

Suministro de electricidad, gas, vapor y aire acondicionado⁶ Para el año 2025pr, el valor agregado de la actividad suministro de electricidad, gas, vapor y aire acondicionado; distribución de agua; evacuación y tratamiento de aguas residuales, gestión de desechos y actividades de saneamiento ambiental crece 1,1%, respecto al año 2024p. Esta dinámica se explica por los siguientes comportamientos (ver tabla 5): • Suministro de electricidad, gas, vapor y aire acondicionado crece 1,7%. • Distribución de agua; evacuación y tratamiento de aguas residuales, gestión de desechos y actividades de saneamiento ambiental decrece 0,5%. En el cuarto trimestre de 2025pr, el valor agregado de la actividad suministro de electricidad, gas, vapor y aire acondicionado; distribución de agua; evacuación y tratamiento de aguas residuales, gestión de desechos y actividades de saneamiento ambiental crece 2,9% en su serie original, respecto al mismo periodo de 2024p. Esta dinámica se explica por los siguientes comportamientos (ver tabla 5): • Suministro de electricidad, gas, vapor y aire acondicionado crece 3,2%. • Distribución de agua; evacuación y tratamiento de aguas residuales, gestión de desechos y actividades de saneamiento ambiental crece 1,8%. Respecto al trimestre inmediatamente anterior en su serie ajustada por efecto estacional y calendario, el valor agregado de la actividad suministro de electricidad, gas, vapor y aire acondicionado; distribución de agua; evacuación y tratamiento de aguas residuales, gestión de desechos y actividades de saneamiento ambiental crece en 0,8%, cuando se observa el comportamiento de las actividades económicas relacionadas: • Suministro de electricidad, gas, vapor y aire acondicionado crece 0,7%. • Distribución de agua; evacuación y tratamiento de aguas residuales, gestión de desechos y actividades de saneamiento ambiental crece 0,5%.

Tabla 5. Suministro de electricidad, gas, vapor y aire acondicionado¹
Tasas de crecimiento en volumen²
Cuarto trimestre 2025^{Pr}

Actividad económica	Tasas de crecimiento (%)		
	Serie original		Serie ajustada por efecto estacional y calendario
	Año total	Anual	Trimestral
	2025 ^{Pr} / 2024 ^P	2025 ^{Pr} -IV / 2024 ^P -IV	2025 ^{Pr} -IV / 2025 ^{Pr} -III
Suministro de electricidad, gas, vapor y aire acondicionado	1,7	3,2	0,7
Distribución de agua; evacuación y tratamiento de aguas residuales ³	-0,5	1,8	0,5
Suministro de electricidad, gas, vapor y aire acondicionado¹	1,1	2,9	0,8

Fuente: DANE, PIB_T

Construcción⁷ Para el año 2025pr, el valor agregado de la construcción decrece 2,8%, respecto al año 2024p. Esta dinámica se explica por los siguientes comportamientos (ver tabla 6): • Construcción de edificaciones residenciales y no residenciales decrece 7,5%. • Construcción de carreteras y vías de ferrocarril, de proyectos de servicio público y de otras obras de ingeniería civil crece 8,3%. • Actividades

Centro Atención Sector Agropecuario Regional Risaralda
Dirección 8 No 26 – 79, Ciudad Pereira. - PBX 57 601 5461500

especializadas para la construcción de edificaciones y obras de ingeniería civil (alquiler de maquinaria y equipo de construcción con operadores) decrece 3,2%.

En el cuarto trimestre de 2025pr, el valor agregado de la construcción decrece 2,6% en su serie original, respecto al mismo periodo de 2024p. Esta dinámica se explica por los siguientes comportamientos (ver tabla 6):

- Construcción de edificaciones residenciales y no residenciales decrece 6,5%.
- Construcción de carreteras y vías de ferrocarril, de proyectos de servicio público y de otras obras de ingeniería civil crece 6,3%.
- Actividades especializadas para la construcción de edificaciones y obras de ingeniería civil (alquiler de maquinaria y equipo de construcción con operadores) decrece 2,7%. Respecto al trimestre inmediatamente anterior en su serie ajustada por efecto estacional y calendario, el valor agregado de la construcción decrece en 1,5%, cuando se observa el comportamiento de las actividades económicas relacionadas:
- Construcción de edificaciones residenciales y no residenciales decrece 0,1%.
- Construcción de carreteras y vías de ferrocarril, de proyectos de servicio público y de otras obras de ingeniería civil decrece 3,7%.
- Actividades especializadas para la construcción de edificaciones y obras de ingeniería civil (alquiler de maquinaria y equipo de construcción con operadores) decrece 1,0%.

Tabla 6. Construcción
Tasas de crecimiento en volumen¹
Cuarto trimestre 2025^{pr}

Actividad económica	Tasas de crecimiento (%)		
	Serie original		Serie ajustada por efecto estacional y calendario
	Año total	Anual	Trimestral
	2025 ^{pr} / 2024 ^p	2025 ^{pr} -IV / 2024 ^p -IV	2025 ^{pr} -IV / 2025 ^{pr} -III
Construcción de edificaciones residenciales y no residenciales	-7,5	-6,5	-0,1
Construcción de carreteras y vías de ferrocarril ²	8,3	6,3	-3,7
Actividades especializadas para la construcción de edificaciones y obras de ingeniería civil ³	-3,2	-2,7	-1,0
Construcción	-2,8	-2,6	-1,5

Fuente: DANE, PIB_T

Comercio al por mayor y al por menor⁸ Para el año 2025pr, el valor agregado de comercio al por mayor y al por menor, reparación de vehículos automotores y motocicletas; transporte y almacenamiento; alojamiento y servicios de comida crece 4,6%, respecto al año 2024p. Esta dinámica se explica por los siguientes comportamientos (ver tabla 7):

- Comercio al por mayor y al por menor; reparación de vehículos automotores y motocicletas crece 7,5%.
- Transporte y almacenamiento crece 2,2%.

Alojamiento y servicios de comida crece 0,5%. En el cuarto trimestre de 2025pr, el valor agregado de comercio al por mayor y al por menor, reparación de vehículos automotores y motocicletas; transporte y almacenamiento; alojamiento y servicios de comida crece 3,4% en su serie original, respecto al mismo periodo de 2024p. Esta dinámica se explica por los siguientes comportamientos (ver tabla 7):

- Comercio al por mayor y al por menor; reparación de vehículos automotores y motocicletas crece 7,0%.
- Transporte y almacenamiento decrece 1,7%.
- Alojamiento y servicios de comida crece 0,1%. Respecto al trimestre inmediatamente anterior en su serie ajustada por efecto estacional y calendario, el valor agregado de comercio al por mayor y al por menor, reparación de vehículos automotores y motocicletas; transporte y almacenamiento; alojamiento y servicios de comida crece en 1,6%, cuando se observa el comportamiento de las actividades económicas relacionadas:
- Comercio al por mayor y al por menor; reparación de vehículos automotores y motocicletas crece 0,9%.
- Transporte y almacenamiento decrece 2,3%.
- Alojamiento y servicios de comida crece 2,2%.

Tabla 7. Comercio al por mayor y al por menor¹
Tasas de crecimiento en volumen²
Cuarto trimestre 2025^{pr}

Actividad económica	Tasas de crecimiento (%)		
	Serie original		Serie ajustada por efecto estacional y calendario
	Año total	Anual	Trimestral
	2025 ^{pr} / 2024 ^p	2025 ^{pr} -IV / 2024 ^p -IV	2025 ^{pr} -IV / 2025 ^{pr} -III
Comercio al por mayor y al por menor ³	7,5	7,0	0,9
Transporte y almacenamiento	2,2	-1,7	-2,3
Alojamiento y servicios de comida	0,5	0,1	2,2
Comercio al por mayor y al por menor¹	4,6	3,4	1,6

Fuente: DANE, PIB_T

PIB desde el enfoque de la producción

El Producto Interno Bruto crece 8,2% en el año 2025pr, a precios corrientes, respecto al mismo periodo de 2024p.

Las actividades económicas que más contribuyen a la dinámica del valor agregado son:

- Comercio al por mayor y al por menor; reparación de vehículos automotores y motocicletas; Transporte y almacenamiento; Alojamiento y servicios de comida crece 10,9% (contribuye 2,2 puntos porcentuales a la variación anual).
- Administración pública y defensa; planes de seguridad social de afiliación obligatoria; Educación; Actividades de atención de la salud humana y de servicios sociales crece 10,3% (contribuye 1,7 puntos porcentuales a la variación anual).
- Agricultura, ganadería, caza, silvicultura y pesca crece 13,3% (contribuye 1,4 puntos porcentuales a la variación anual).

En el cuarto trimestre de 2025pr, el Producto Interno Bruto crece 5,7% a precios corrientes respecto al mismo periodo de 2024p (ver tabla 19). Las actividades económicas que más contribuyen a la dinámica del valor agregado son:

- Comercio al por mayor y al por menor; reparación de vehículos automotores y motocicletas; Transporte y almacenamiento; Alojamiento y servicios de comida crece 9,7% (contribuye 2,0 puntos porcentuales a la variación anual).
- Administración pública y defensa; planes de seguridad social de afiliación obligatoria; Educación; Actividades de atención de la salud humana y de servicios sociales crece 11,0% (contribuye 1,9 puntos porcentuales a la variación anual).
- Actividades artísticas, de entretenimiento y recreación y otras actividades de servicios; Actividades de los hogares individuales en calidad de empleadores; actividades no diferenciadas de los hogares individuales como productores de bienes y servicios para uso propio crece 18,2% (contribuye 0,8 puntos porcentuales a la variación anual).

Respecto al trimestre inmediatamente anterior, el Producto Interno Bruto en su serie ajustada por efecto estacional y calendario crece 0,4% a precios corrientes. Cuando se observa el comportamiento de las actividades económicas relacionadas:

Actividades artísticas, de entretenimiento y recreación y otras actividades de servicios; Actividades de los hogares individuales en calidad de empleadores crece 4,3%. • Actividades profesionales, científicas y técnicas; Actividades de servicios administrativos y de apoyo crece 2,0%. • Actividades inmobiliarias crece 1,9%.

Tabla 19. Valor agregado por actividad económica
Tasas de crecimiento a precios corrientes
Cuarto trimestre 2025^{Pf}

Actividad económica	Tasas de crecimiento (%)		
	Serie Original		Serie ajustada por efecto estacional y calendario
	Año total	Anual	Trimestral
	2025 ^{Pf} / 2024 ^P	2025 ^{Pf} -IV / 2024 ^P -IV	2025 ^{Pf} -IV / 2025 ^{Pf} -III
Agricultura, ganadería, caza, silvicultura y pesca	13,3	1,7	-2,0
Explotación de minas y canteras	-10,6	-18,1	-6,7
Industrias manufactureras	4,7	1,7	-0,9
Suministro de electricidad, gas, vapor y aire acondicionado ¹	-1,8	-5,2	-0,4
Construcción	4,5	5,2	1,3
Comercio al por mayor y al por menor ²	10,9	9,7	1,8
Información y comunicaciones	3,4	2,3	0,3
Actividades financieras y de seguros	9,7	8,1	-0,2
Actividades inmobiliarias	8,3	7,8	1,9
Actividades profesionales, científicas y técnicas ³	6,5	6,9	2,0
Administración pública, defensa, educación y salud ⁴	10,3	11,0	1,7
Actividades artísticas, de entretenimiento y recreación y otras actividades de servicios ⁵	16,2	18,2	4,3
Valor agregado bruto	7,8	5,6	0,6
Impuestos menos subvenciones sobre los productos	11,8	6,4	-0,3
Producto Interno Bruto	8,2	5,7	0,4

Fuente: DANE, PIB_T

Detalle de la producción de los principales productos de la actividad agrícola Cuarto trimestre 2025pr

Cultivos agrícolas transitorios; cultivos agrícolas permanentes ¹	Tasa de crecimiento anual en constantes (%)
	2025 ^{Pf} -IV /
	2024 ^P -IV
Arroz	-8,5
Leguminosas frescas o secas	29,8
Café pergamino	-25,0
Otras frutas	9,1
Frutas cítricas	-2,7
Granos de cacao	-15,4
Nuez y fruto de palma	13,8
Caña de azúcar	-5,5
Caña panelera	-1,9
Flores (rosas, claveles y pompones)	3,9

Fuente: DANE, PIB_T

^{Pf} preliminar

^P provisional

¹Cultivos agrícolas transitorios; cultivos agrícolas permanentes; propagación de plantas (actividades de viveros, excepto viveros forestales); actividades de apoyo a la agricultura y la ganadería, y posteriores a la cosecha, explotación mixta (agrícola y pecuaria) y caza ordinaria y mediante trampas y actividades de servicios conexas.

Detalle de la dinámica de producción de la actividad pecuaria Cuarto trimestre 2025pr

Productos de la actividad pecuaria	Tasa de crecimiento anual en constantes (%)
	2025 ^{Pr} -IV / 2024 ^P -IV
Ganado bovino	1,1
Leche cruda	5,2
Pollos, gallinas y otras aves de corral	10,7
Huevos de gallina o de otras aves, con cáscara, frescos.	6,2
Ganado porcino	13,5

Fuente: DANE, PIB_T

^{Pr} preliminar

^P provisional

1.1.1.1. ANÁLISIS DEL MERCADO ANÁLISIS TÉCNICO Y ECONÓMICO QUE SOPORTA EL VALOR ESTIMADO DEL CONTRATO

De conformidad con el numeral 4 del Artículo 2.2.1.2.1.5.1 del Decreto 1082 de 2015 y en atención al literal d. del numeral 2 de la Circular 3-2013-000162 sobre los lineamientos para la elaboración de estudios previos, para establecer el valor estimado del contrato, se tuvo en cuenta el análisis de estudio de mercado, publicado y en la página del SECOP II **Solicitud de Información-RSR-CASA-010-2026**, el cual fue publicado desde el 25 de febrero al 10 de marzo de 2026, hasta las 04:30 p.m., se realizó invitación en la plataforma SECOP II mediante notificación a los proveedores inscritos en los clasificadores de bienes y servicios en los código UNSPSC del proceso.

<https://community.secop.gov.co/Public/Tendering/ContractNoticePhases/View?PPI=CO1.PPI.46256694&isFromPublicArea=True&isModal=False>

☆ Proceso : MATERIALES DE FORMACIÓN 2026 - Solicitud de Información-RSR-C... (id.CO1.BDOS.10043588) SOLICITUD INFORMACIÓN PUBLICADA

Solicitud de información a los Proveedores
Solicitud de Información-RSR-CASA-010-2026 [Solicitud información publicada] [Pliegos]

Unidad de contratación CENTRO ATENCIÓN SECTOR AGROPECUARIO PROVEEDORES

<https://community.secop.gov.co/Public/Tendering/ContractNoticePhases/View?PPI=CO1.PPI.46256694&isFromPublicArea=True&isModal=False>

Interesados 2

9055

Nota: Para compartir el enlace, hay que seleccionarlo, copiar y después pegar en la herramienta donde va a transmitir la información.

Suministro de materiales de formación, bienes de consumo, otros insumos y Elementos de Protección Personal para Aprendices, necesarios para atender las áreas de Formación Profesional Integral en los diferentes programas del Centro Atención Sector Agropecuario, de la Regional Risaralda, para la vigencia 2026

(Zona horaria (UTC-05:00) Bogotá, Lima, Quito)
Fecha de presentación de ofertas 10/03/2026 4:30 PM - **Fecha de publicación** 25/02/2026 9:04 PM

LÍNEA DE TIEMPO



Inicialmente se lanzó el proceso a través de una subasta inversa **SASI-RSR-CASA-037-2026 MF y EPP** el cual fue publicado el 14 de abril del presente año, con los 12 lotes que abarcan los materiales de formación y un lote de elementos de protección, sin embargo, el lote 3 de abarrotos se declaró desierto al no recibir ofertas.

La publicación SIP anteriormente relacionada corresponde al proceso de la subasta de todos los lotes que conforman materiales de formación.

Teniendo en cuenta que no se recibieron cotizaciones para el proceso, se realiza el análisis con precios históricos del 2024 y 2025 con el incremento del IPC correspondiente para cada año; para establecer el valor estimado del proceso, la información a detalle se puede observar en el **ANEXO No. 1 ESTUDIO DE MERCADO**.

Se relaciona el IPC del año 2026 5,35% para trabajar con el precio histórico del 2025

Índice de Precios al Consumidor (IPC)

Enero 2026

Gráfico 1. IPC Variaciones
Total Nacional
Enero 2025 - 2026

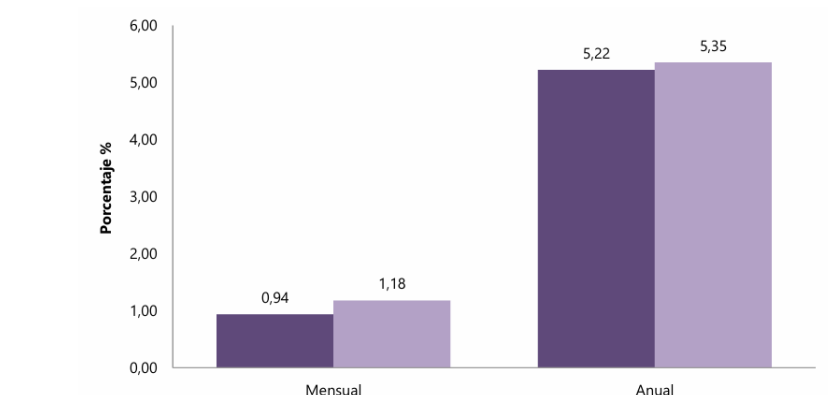

Los valores fueron analizados y verificados por la parte técnica encargada, de acuerdo con las condiciones técnicas del proceso y su conocimiento del mercado, ante lo cual concluye que el precio histórico puede ser utilizado para soportar el valor del presupuesto oficial como el valor promedio unitario y/o valor techo, tal como se evidencia en el documento cuyo nombre es estudio de mercado.

Dentro del estudio de mercado se definió la descripción de los bienes de forma clara, precisa y detallada, sin hacer referencia a marcas, modelos o fabricantes específicos, con el fin de garantizar la libre competencia y la pluralidad de oferentes, en concordancia con los principios de transparencia, igualdad y selección objetiva.

De acuerdo con lo analizado se determina como presupuesto total definitivo del proceso **CIENTO CUARENTA Y SIETE MILLONES CUATROCIENTOS MIL TRESCIENTOS TREINTA Y CUATRO PESOS (\$ 147.400.334)** el cual se ejecutará mediante una mínima cuantía y como precio techo unitario de **DIEZ MILLONES QUINIENTOS SETENTA Y CINCO MIL TRESCIENTOS CINCUENTA Y OCHO PESOS (\$ 10,575,358)** a monto agotable.

1.1.2. ASPECTOS TÉCNICOS:

Las condiciones técnicas de los productos a adquirir se encuentran señaladas en el estudio previo y el anexo del estudio de mercado. En donde se establecen las condiciones especiales de composición, calidad, tiempos de entrega, condiciones de entrega.

En el análisis realizado oferta y demanda se evidencia que existe en el mercado local y nacional proveedores que cumplen con la capacidad técnica, operativa, que pueden hacer entrega mediante el suministro de los materiales, bienes y/o elementos, en las condiciones de oportunidad, calidad y cantidad que la entidad requiere adquirir.

1.1.3. REGULATORIO²

² Leyes, decretos, resoluciones, decisiones administrativas y judiciales.

<https://www.ica.gov.co/areas/pecuaria/servicios/regulacion-y-control-de-medicamentos-veterinarios/normatividad-aplicable>

- ✓ La Ley 1480 de 2011, mejora la regulación y protección de los consumidores frente proveedores y productores de bienes y servicios, y les permite de una manera más eficaz, hacer efectivos sus derechos y poder disfrutar de forma tranquila todas las posibilidades que le brindan las actuales relaciones de consumo, de manera que sientan que no serán engañados, ni sus derechos serán violentados. Esta Ley aplica para todas las relaciones de consumo que se realicen, es decir regula las compras de bienes y servicios que se realicen.
- ✓ Resolución No. 2674 de julio 22 de 2013, Por la cual se reglamenta el artículo 126 del Decreto-ley 019 de 2012 y se dictan otras disposiciones, la cual establece requisitos establecer los requisitos y condiciones bajo las cuales el Instituto Nacional de Vigilancia de Medicamentos y Alimentos (INVIMA), como autoridad sanitaria del orden nacional, deberá expedir los registros, permisos o notificaciones sanitarias.
- ✓ La normativa vigente aplicable al objeto del Proceso de Contratación es la Constitución Política, Ley 80 de 1993, Ley 1150 de 2007, Decreto 1082 de 2015 y 1860 del 2021 y demás decretos reglamentarios.
- ✓ Ley 527 de 1999. Regula el comercio electrónico.
- ✓ Decreto 249 de 2004. Por el cual se modifica la estructura del Servicio Nacional de Aprendizaje, SENA.
- ✓ EL ARTÍCULO 67 de la Constitución establece que “la educación es un servicio público que tiene una función social; La educación formará al colombiano... en la práctica del trabajo y la recreación, para el mejoramiento cultural, científico, tecnológico y para la protección del ambiente. El Estado, la sociedad y la familia son responsables de la educación.
- ✓ Ley 1273 de 2009. Delitos Informáticos.
- ✓ Ley 1581 de 2012. Protección de Datos.
- ✓ RESOLUCIÓN 1111 DE 2017 “Por la cual se definen los estándares mínimos del sistema de gestión de seguridad y salud en el trabajo para empleadores y contratantes.
- ✓ Decreto 1595 de 2015: “Por el cual se dictan normas relativas al Subsistema Nacional de la Calidad y se modifica el capítulo 7 y la sección 1 del capítulo 8 del título 1 de la parte 2 del libro 2 del Decreto Único Reglamentario del Sector Comercio, Industria y Turismo, Decreto 1074 de 2015, y se dictan otras disposiciones”.
- ✓ Decreto 2126 de 2015: "Por medio del cual se modifican los artículos 2.2.1.7.10.3., 2.2.1.7.12.2 y 2.2.1.7.12.5 del Decreto Único Reglamentario del Sector Comercio, Industria y Turismo, Decreto 1074 de 2015."
- ✓ Decreto 587 de 2016. Reversión del pago.
- ✓ RESOLUCIÓN 0312 DE 2019. Nuevos estándares mínimos del SG-SST “Por la cual se definen los estándares mínimos del Sistema de Gestión de la Seguridad y Salud en el Trabajo SG-SST”
- ✓ LEY 1480 DE 2011. Estatuto del Consumidor. Las normas contenidas en esta ley son aplicables en general a las relaciones de consumo y a la responsabilidad de los productores y proveedores frente al consumidor en todos los sectores de la economía respecto de los cuales no exista regulación especial evento en el cual aplicará la regulación especial y suplementariamente las normas establecidas en esta Ley.
- ✓ Circular conjunta 001 del 11 de abril de 2020 y las demás que la complementen y/o reemplacen la regulación de funcionamiento seguro respecto Bioseguridad, Prevención y Promoción del Covid-19, que establezca el Gobierno, articulado al SSGT de conformidad con los protocolos y regulaciones vigentes.
- ✓ Decreto 1076 DE 2015, Título 6 capítulo 1 Sección 3 Artículo 2.2.6.1.3.7 “Por medio del cual se expide el Decreto Único Reglamentario del Sector Ambiente y Desarrollo Sostenible”.
- ✓ Resolución 002640 de 2007 - Porcinos

- ✓ Resolución 020186 de 2016 - Animales Acuáticos
- ✓ Resolución 0003651 de 2014 - Granjas Avícolas Bioseguras
- ✓ Resolución 002341 de 2007 - Bovino y bufalino
- ✓ Decreto 1072 de 2015 Capítulo II
- ✓ Decreto 1449 de 2015 "Por medio del cual se modifica el Decreto 1071 de 2015, Decreto Único Reglamentario del Sector Administrativo Agropecuario, Pesquero y de Desarrollo Rural en lo relacionado con la reglamentación parcial de la Ley 1731 de 2014 y se dictan otras disposiciones".
- ✓ Decreto número 1071 DE 2015 "Por medio del cual se expide el Decreto Único Reglamentario del Sector Administrativo Agropecuario, Pesquero y de Desarrollo Rural"
- ✓ Decreto 2113 de 2017 "Por el cual se adiciona un Capítulo al Título 3 de la Parte 13 del Libro 2 del Decreto 1071 de 2015, Decreto Único Reglamentario del Sector Administrativo Agropecuario, Pesquero y de Desarrollo Rural".
- ✓ Decreto 931 de 2018 "Por el cual se crea el Sistema de Trazabilidad Vegetal y se incluye como Título 11 de la Parte 13 del Libro 2 del Decreto 1071 de 2015, Único Reglamentario del Sector Administrativo Agropecuario, Pesquero y de Desarrollo Rural".
- ✓ Resolución 20223040006915 de 2022 - "Por la cual se adopta el Manual de Procedimientos para el Transporte, manejo y movilización de Animales en Pie y se dictan otras disposiciones".
- ✓ Circular Ext 3 de 2019 - Procedimiento para la incautación, aprehensión y/o decomiso directo, actividades de inspección, vigilancia y control a lo largo de la cadena agropecuaria, así como el decomiso y disposición final de animales, productos alimenticios de origen animal y productos vegetales frescos y semillas (sexual y asexual) que ingresen de manera ilegal al país.
- ✓ Circular Int 1 de 2012 - Adopción y desarrollo del mecanismo de coordinación entre el Instituto Colombiano Agropecuario ICA y el Instituto Nacional de Vigilancia de Medicamentos y Alimentos INVIMA para realizar inspecciones conjuntas simultáneas en lo que hace referencia a las importaciones de productos regulados de origen vegetal y animal destinados al consumo humano que ingresen al país por los puertos marítimos, aeropuertos y pasos fronterizos.
- ✓ Resolución 01966 del 5 de septiembre de 1984. "Por la cual se reglamenta el uso de productos o sustancias antimicrobianas como promotores de crecimiento o mejoradores de la eficiencia alimenticia".
- ✓ Resolución 1056 del 17 abril 1996. "Por la cual se dictan disposiciones sobre el control técnico de los Insumos Pecuarios y se derogan las Resoluciones No. 710 de 1981, 2218 de 1980 y 444 de 1993".
- ✓ Resolución 909 del 25 mayo 1999. "Por la cual se modifica el artículo 8º a la Resolución No. 1056 del 17 de abril de 1996".
- ✓ Resolución 1167 del 25 de marzo de 2010. "Por medio de la cual se establecen los requisitos para el registro y control de personas que se dediquen a la comercialización de insumos agropecuarios y/o semillas para siembra a través de establecimientos de comercio".
- ✓ Resolución 22747 del 09 de mayo de 2018. "Por medio de la cual se prohíbe la importación, fabricación, registro, comercialización y uso de aditivos que contengan polimixina E (colistina) y polimixina B como promotores de crecimiento en especies animales productoras de alimentos para el consumo humano".
- ✓ Resolución 002640 de 2007 - Porcinos
- ✓ Resolución 002341 de 2007 - Bovino y bufalino

- ✓ Resolución 22077 de 2018 - Vacunación Peste Porcina Clásica
- ✓ Resolución No. 090832 de 2021 - Por medio de la cual se establecen los requisitos para la comercialización, distribución, almacenamiento de los insumos agropecuarios y semillas para siembra
- ✓ Ley 2378 DE 2024 Por medio de la cual se establecen los lineamientos para la formulación de la política nacional de mercadeo agropecuario y se dictan otras disposiciones
- ✓ Ley 2183 DE 2022 Por medio del cual se constituye el Sistema Nacional de Insumos Agropecuarios, se establece la Política Nacional de Insumos Agropecuarios, se crea el Fondo de Acceso a los Insumos Agropecuarios y se dictan otras disposiciones
- ✓ Decreto 107 de 2025 Por el cual se adoptan medidas de protección de zonas agrícolas, cadenas productivas y de suministro, sistemas agroalimentarios, y generación de condiciones de estabilidad y restablecimiento del abastecimiento y la garantía del derecho humano a la alimentación, en el marco de la situación de orden público en la región del Catatumbo, los municipios del área metropolitana de Cúcuta y los municipios del Río de Oro y González del departamento del Cesar, para las y los campesinos, pequeños y medianos productores y sus formas organizativas, en el marco del Estado de Conmoción Interior.
- ✓ Resolución 1167 del 25 de marzo de 2010. "Por medio de la cual se establecen los requisitos para el registro y control de personas que se dediquen a la comercialización de insumos agropecuarios y/o semillas para siembra a través de establecimientos de comercio".
- ✓ Resolución 22747 del 09 de mayo de 2018. "Por medio de la cual se prohíbe la importación, fabricación, registro, comercialización y uso de aditivos que contengan polimixina E (colistina) y polimixina B como promotores de crecimiento en especies animales productoras de alimentos para el consumo humano".

1.1.4. ASPECTO AMBIENTAL³

Las actividades económicas que más contaminan en Colombia, según el Ideam

Un informe presentado por la entidad muestra la preponderancia de seis sectores durante las últimas dos décadas.

Pese a que Colombia no haga aportes significativos en la contaminación atmosférica a comparación de otros países industrializados, desde diferentes sectores se ha instado en que la protección del medio ambiente debe ser una de las principales prioridades del país.

A raíz de esto, el Instituto de Hidrología, Meteorología y Estudios Ambientales (Ideam), en el marco de la COP16, llevada a cabo en Cali, reveló informe que da muestra de las actividades que ha generado mayores emisiones de gases de efecto invernadero durante las últimas dos décadas.

En este análisis se tuvieron en cuenta cinco actividades económicas: energía; procesos industriales; agricultura; uso de la tierra, cambio de uso de la tierra y silvicultura (Lulucf, por sus siglas en inglés), y residuos.

³ [Las actividades económicas que más contaminan en Colombia, según el Ideam](https://www.minambiente.gov.co/minambiente-lanza-estrategia-para-frenar-desperdicio-de-10-millones-de-toneladas-de-alimentos/)
<https://www.minambiente.gov.co/minambiente-lanza-estrategia-para-frenar-desperdicio-de-10-millones-de-toneladas-de-alimentos/>



De acuerdo con el informe, en los últimos 20 años, las emisiones Lulucf ha tenido una participación promedio del 41,4% de las emisiones.

A esta actividad económica le siguen, en su orden, energía (30,03%); agricultura (19,57%); residuos (6,08%) y, finalmente, procesos industriales (2,91%).

Pese a esto, hay que hacer ciertas salvedades. Según explicó Leonardo Pineda Pardo, coordinador del Grupo de Cambio Global del Ideam, y uno de los autores del informe, la primera es que también existe una pequeña cantidad de 'absorciones' de dióxido de carbono (CO₂) por parte de Lulucf, lo que obedece a actividades ligadas con cultivos permanentes como el café o el cacao.

Otra salvedad que hace Pineda es que en los últimos tres años, las emisiones de gases de efecto invernadero fueron relativamente estables, escenario distinto a lo sucedido entre 2015 y 2018, cuando dicho incremento fue más sostenido.

Minambiente lanza estrategia para frenar desperdicio de 10 millones de toneladas de alimentos

Según datos del Departamento Nacional de Planeación (DNP), en Colombia se pierde el 34% de los alimentos producidos, lo que equivale a casi 10 millones de toneladas cada año. Esta pérdida no solo afecta la seguridad alimentaria, también genera el 8% de las emisiones de gases de efecto invernadero en el país.

El Ministerio de Ambiente y Desarrollo Sostenible lanzó la Estrategia Nacional de Comunicación y Sensibilización para prevenir la pérdida y el desperdicio de alimentos a través de la economía circular, un esfuerzo conjunto con la FAO, Fenalco, Augura, la Red de Bancos de Alimentos de Colombia (Abaco), la Comisión Intersectorial del Derecho Humano a la Alimentación y los miembros de la mesa nacional de aprovechamiento de biomasa residual.

El lanzamiento se realizó en el marco de la Cumbre Internacional de Sostenibilidad e Innovación Ambiental, donde el Gobierno Nacional y aliados del sector privado, organizaciones no gubernamentales y sociedad civil reafirmaron su compromiso frente al desafío urgente de frenar el desperdicio de alimentos en Colombia. Una estrategia multisectorial basada en la economía circular

El director de Asuntos Ambientales, Sectorial y Urbano del Minambiente, Yiovanni Palechor, explicó que la estrategia busca prevenir la pérdida de alimentos y dar valor a los residuos para evitar que terminen en rellenos sanitarios: “Esta estrategia nace como una respuesta conjunta y multisectorial. Queremos trabajar con todos: sector privado, público, academia y ciudadanía, para fortalecer la prevención del desperdicio de alimentos, avanzar hacia un modelo de economía circular y promover buenas prácticas en producción, transformación y gestión”, afirmó.

La iniciativa abarca toda la cadena productiva: desde la producción agrícola, pasando por los procesos de transporte y comercialización, y llegando al consumo final en restaurantes y hogares.

¿Cómo funcionará la campaña para reducir el desperdicio de alimentos?

La estrategia contempla una campaña pedagógica nacional que incluirá infografías, videos y publicaciones semanales en redes sociales, así como webinars y encuentros presenciales que promoverán el intercambio de experiencias. Todas estas acciones estarán alineadas con las siete líneas de acción definidas por la Mesa Nacional para el Aprovechamiento de Biomasa Residual: prevención, reúso humano, reúso animal, otros aprovechamientos, recuperación de nutrientes, valorización energética y disposición final.

También se pondrá en marcha un micrositio especializado para medir el impacto de las actividades, difundir buenas prácticas y visibilizar el trabajo de los diferentes actores. La estrategia incluye un sistema de evaluación y actualización anual de contenidos, garantizando su pertinencia y efectividad.

Con esta articulación, el Ministerio de Ambiente busca conservar los suelos, reducir emisiones, aprovechar la biomasa residual y garantizar un mejor uso de los alimentos, promoviendo además su donación para beneficiar a poblaciones y comunidades vulnerables.

Centro Atención Sector Agropecuario Regional Risaralda
Dirección 8 No 26 – 79, Ciudad Pereira. - PBX 57 601 5461500



Certificado No. SC-CER33981-1 Certificado No. CO-SC-CER33981-1

1.1.5. SOCIAL⁴:

En Colombia la educación media es un nivel post-básico, no obligatorio ni gratuito, a pesar de que los estándares internacionales postulan 12 años de educación básica como el mínimo necesario para poder participar positivamente en la sociedad contemporánea.

El Estado colombiano se limita a garantizar nueve (9) años de educación mínima, eufemísticamente denominada como 'básica'. El acceso al nivel medio depende de la capacidad de pago de las familias y de pocos municipios que subsidian a algunos estudiantes de bajos ingresos familiares. Dado este carácter post-básico y no obligatorio, del nivel medio, es notable la ausencia y debilidad de políticas públicas sobre este importante nivel educativo.

Se conforma entonces una política educativa abiertamente clasista e inequitativa, que profundiza y reproduce la alta desigualdad social preexistente: un modelo de educación media y superior para las clase media y alta, y otro muy diferente en calidad y futuros laborales para los hijos de los pobres. La mayor desigualdad social y ocupacional resultantes dificulta aún más la construcción de una sociedad democrática en este país.

Las funciones sociales y educativas del nivel medio

Es útil recurrir a la metáfora de 'puente' al referirse a las funciones educativas y sociales del nivel medio. En efecto, este es el último nivel de educación formal que recibe la mayoría de egresados: futuros ciudadanos, estudiantes y trabajadores. Es el puente entre la vida escolar y la vida real; entre el colegio y la educación superior o el trabajo; entre lo aprendido y lo que se requiere en la vida cotidiana; entre las expectativas, sueños e ilusiones, y las oportunidades y limitaciones existentes de estudio, de trabajo y de realización personal; entre lo que la sociedad espera y lo que la escuela entrega. Para muchos es la última oportunidad de completar su formación ciudadana y de comprender la complejidad y diversidad de la vida y de las oportunidades que le esperan en la etapa del post-colegio. Para otros, la calidad y pertinencia de la educación recibida será decisiva en sus oportunidades y destinos educativos, laborales y personales.

La educación media —equivalente a secundaria superior en muchos países— es un nivel y tipo de educación de gran importancia social y económica. Por lo menos cinco (5) funciones formativas básicas le corresponden a este nivel:

1. Completar y perfeccionar la formación de todos los estudiantes para el ejercicio activo de la ciudadanía. Para la mayor parte de los egresados el nivel medio es el último nivel de educación formal que recibirán. Lo que relleva la enorme importancia social de la calidad y pertinencia de la educación media recibida.
2. Ofrecerle a todos los estudiantes las mismas oportunidades de desarrollo de sus capacidades intelectuales generales, requeridas para el aprendizaje continuo en la actual sociedad del conocimiento. Esta función es tanto más importante —y más difícil— cuanto mayor sea la masificación de la cobertura en este nivel y la consiguiente mayor heterogeneidad en intereses y capacidades en el cuerpo estudiantil.
3. Generar oportunidades de exploración, descubrimiento y desarrollo de intereses y aptitudes (intelectuales, artísticas, físico-deportivas, técnicas...) que le permitan al estudiante orientarse hacia diversas opciones de estudio, trabajo y realización personal. Esta función es de 'exploración' y de preparación para la vida post-colegio.
4. Orientar, preparar y seleccionar a un conjunto creciente de egresados hacia la educación superior. Esta ha sido la tradicional función de 'selección' de este nivel, la que es necesario revisar a la luz de la necesidad de masificación de la cobertura en este nivel y de la necesaria diversificación y ampliación de la oferta de nivel superior.
5. Ofrecer oportunidades de formación laboral para la mayoría de egresados que o no pueden o no quieren continuar inmediatamente estudios de nivel superior:

Con respecto a este punto, es importante señalar que la tendencia internacional muestra que la formación laboral, así como cualquier tipo de formación profesional o especializada, está siendo aplazada hacia los niveles postsecundarios, con el fin de evitar la especialización temprana de los jóvenes y su encarrilamiento prematuro a ocupaciones de baja calificación y escasas posibilidades de promoción.

⁴ [La importancia social y formativa del nivel medio - Ruta Maestra](#)

Estas diversas funciones formativas y sociales del nivel medio entran en contradicción con la tradicional función dominante de servir de 'puente' a la educación universitaria, o función 'selectiva', según Azevedo. La necesidad social de masificación del nivel medio exige superar esa función tradicional, que solo ha servido a unos pocos estudiantes para quienes la educación superior es la etapa —socialmente natural— que sigue a la educación secundaria. Para la mayoría de los estudiantes, este nivel debe cumplir otras funciones, como las ya señaladas: exploración y descubrimiento de intereses; orientación hacia las diversas opciones posibles de vida, de estudio y de trabajo; desarrollo de capacidades analíticas y comunicativas; formación para la ciudadanía; y también, formación para continuar estudios universitarios.

Es necesario relieves aquí esta importante función de exploración, conocimiento y descubrimiento de diversos campos y áreas del saber, como medio de identificación de intereses y capacidades de los estudiantes, y lograr así una mayor orientación personal hacia la gran diversidad de destinos y opciones —educativas, ocupacionales y de realización personal— que se presentan en la vida post-colegio. Esta función ha sido tradicionalmente subvalorada en el nivel medio o relegada a un rol marginal.

Esta función tiene una justificación pedagógica en sí misma: coadyuvar al desarrollo de la personalidad del estudiante adolescente y ofrecerle oportunidades de conocimiento y experimentación de diversos saberes, técnicas y ocupaciones, como una forma de ofrecer orientación hacia las diversas opciones de formación y trabajo.

La justificación no es de índole laboral u ocupacional pues una de las funciones del nivel medio es fomentar la exploración de intereses y aptitudes de los estudiantes en relación a la gran diversidad existente de áreas o tipologías del conocimiento moderno, tanto de índole científica como tecnológica, artística, humanística, social y técnica u ocupacional. Un importante propósito es la identificación y fomento de futuros intereses y capacidades educativas y ocupacionales: abrir oportunidades, diversificar y fomentar intereses, orientar hacia la complejidad y diversidad de futuras opciones de educación, de trabajo y de realización personal, en lugar de cerrar y delimitar prematuramente estas opciones, como sucede cuando sólo se ofrece un tipo o modalidad predominante de educación media, como la académica general, o la opción temprana de áreas de capacitación laboral en el SENA.

Es necesario señalar, además, que las competencias intelectuales son, a su vez, las principales competencias laborales generales requeridas para el exitoso desempeño ocupacional en la mayoría de las oportunidades laborales del mundo de hoy. Ya ha sido señalado que una de las principales funciones del nivel medio es la formación cognitiva —de todos los estudiantes— como preparación para la sociedad del conocimiento, lo que implica sólidas bases en ciencias, tecnologías, técnicas, tradiciones, expresiones artísticas y humanísticas, y otros saberes necesarios para la comprensión del mundo natural y social del estudiante, futuro ciudadano. Igualmente importante es el desarrollo de competencias matemáticas, comunicativas, de investigación y experimentación, de solución de problemas, de aprendizaje continuo, y en general de las competencias de análisis simbólico requeridas en la sociedad del conocimiento.

La formación de estas competencias generales excluye toda modalidad de especialización temprana, la que cierra oportunidades a los estudiantes y los obliga a tomar precozmente decisiones en cuanto a su futuro. La finalidad formativa del nivel medio, sobre todo en el contexto colombiano de bajo nivel etéreo (14-17 años), no puede ser la 'especialización' temprana del estudiante en ninguna área del saber.

Inducir o 'encarrilar' ('tracking', 'streaming', en el léxico internacional) a estudiantes de 14 o 15 años a opciones tempranas, prematuras, de 'especialización' en determinada área del saber, como la capacitación en el SENA, es una decisión ni ética ni pedagógicamente válida, y es claramente inequitativa pues contraría los objetivos de formación general y humanista de todos los estudiantes en el nivel medio. Pero además del problema etéreo, esta especialización temprana deriva fácilmente en una desigualdad de los destinos ocupacionales e intelectuales postsecundarios de los estudiantes, más que en la diversidad de los mismos. En el contexto colombiano de la Ley 115, la 'especialización', en el mejor de los casos, solo podría ser un complemento adicional a las áreas curriculares básicas.

“Definida como etapa educacional entre la primaria y la educación superior, que atiende a los adolescentes y jóvenes entre aproximadamente 12 y 18 años, la educación secundaria desempeña un papel esencial en cuanto a consolidar las competencias básicas adquiridas en la educación de base, y, al mismo tiempo, orientar a los estudiantes hacia las diversas áreas del saber y facilitar al individuo la identificación y selección de su futuro educativo y ocupacional. El nivel de estudios debería permitir a los jóvenes desempeñarse esencialmente en tres niveles:

•a nivel social, garantizar la integración de los jóvenes de distintas clases sociales y subculturas y reducir las desigualdades;

- a nivel económico, proporcionar los recursos humanos necesarios para que las economías de los distintos países sigan siendo competitivas y permitan reducir los niveles de pobreza;
- a nivel ético fortalecer valores y actitudes que posibiliten la convivencia y el respeto al prójimo.”

Desde esta perspectiva, la educación media está llamada a hacer un aporte importante a la construcción del ‘sentido de vida’ de cada estudiante. La construcción de estos sentidos personales de vida se desarrolla en un mundo complejo, incierto, altamente inequitativo y desigual, lo que condiciona y restringe las opciones y acciones de los sujetos. Esta problemática no puede ser enfrentada solamente por la escuela y las políticas educativas. Sin embargo, es central el papel de la experiencia educativa en el nivel medio en la construcción del ‘sentido de vida’ en cada estudiante.

Es necesario señalar además que el gran olvidado en las opciones de política sobre el nivel medio ha sido el estudiante. Los jóvenes son los principales usuarios -o víctimas- de decisiones sobre el nivel medio. Se privilegia la discusión sobre lo que le conviene más a la economía, a la empleabilidad, a la estructura ocupacional, pero poco se dice sobre los intereses, expectativas y necesidades propias de los jóvenes. De acuerdo con Azevedo, la educación media tendría que dejar de considerar al alumno como el objeto entre la economía y la certificación que otorga el sistema educativo. A pesar de la importancia de la certificación del nivel medio, en el mercado de trabajo, ésta es ya insuficiente y no garantiza la obtención de empleo ni la movilidad laboral ni social, en el contexto actual de rápidos cambios e imprevisibilidad en la estructura del empleo y del trabajo.

Por otro lado, uno de los mayores obstáculos de ofrecer formación laboral o específica a los estudiantes de la media en Colombia es su edad. En un gran porcentaje, éstos jóvenes no superan los 15 años al ingresar a la media, ni los 17 años al terminarla. A esta edad, los jóvenes no sólo no deberían estar trabajando, sino que además el mercado de trabajo no los absorbe, por sus mismas condiciones de edad, inexperiencia e inmadurez social y emocional, además de la entendible negativa de los empresarios para incurrir en contrataciones de menores de edad que les pueden traer problemas legales, sociales y/o de productividad. Por otra parte, no todos los egresados de la media pueden o quieren ingresar al nivel superior. En realidad, es cada vez mayor el desfase entre oferta y demanda de educación superior. En los próximos 4 años habrán egresado del nivel medio (grado 11) entre 2.500.000 y 2.700.000 jóvenes.

Bajo un supuesto optimista de que el 50% tendrá acceso a alguna modalidad de educación postsecundaria, todavía quedarán entre 1.250.000 y 1.350.000 jóvenes sin oportunidades de educación postsecundaria. Esto implica que más del 50% de los egresados del nivel medio ingresa al mercado laboral sin ninguna cualificación dada la escasez de oportunidades de formación técnica postsecundaria, de calidad reconocida, lo que explica su bajo estatus social y baja matrícula (4.1% en 2018).

Es necesario señalar que la educación media no puede controlar o transformar ni la oferta de puestos de trabajo, ni el nivel de calificación requerido en el mercado, ni la ampliación de cupos y oportunidades en el nivel superior, ni la diversidad de programas ofrecidos. Que un joven no tenga empleo o no pueda acceder a formación postsecundaria es un resultado de múltiples factores entre los cuales la educación media es sólo uno de ellos. Las ofertas de “capacitación para el trabajo”, típicamente dirigidas a estudiantes de familias pobres, aunque necesarias, no deben ser el objeto principal de la educación media.

Y en el contexto del bajo nivel ético de estudiantes en el nivel medio (14-16 años) es necesario interrogarse por las implicaciones éticas de ofrecer este tipo de capacitación a niños y adolescentes que en gran porcentaje son menores de 15 años en grado 10. ¿Qué tipo de capacitación ocupacional debe ofrecerse a niños y adolescentes menores de 15 años? ¿Para cuáles ocupaciones u oficios? ¿Debe esta “capacitación” ofrecerse durante la jornada escolar o en horarios adicionales o los sábados? O, más bien, ¿debe ofrecerse esta capacitación principalmente como programas postsecundarios, de corta duración, como la mayoría de programas de la hoy denominada ‘educación para el trabajo y el desarrollo humano’?.

El nivel medio debe entonces descentrarse de su función tradicional de selectividad para el empleo o la educación superior, y fortalecer, más bien, las funciones formativas que ya han sido señaladas, como la exploración, descubrimiento y desarrollo de intereses y capacidades de los estudiantes; el conocimiento de la diversidad de opciones de vida, trabajo y estudio, que pueden conformar nuevos proyectos de vida post-colegio; la formación de las competencias generales de mayor valor e incidencia a largo plazo en la vida del egresado; y la adquisición de conocimientos y habilidades productivas que faciliten su inserción positiva y proactiva al mercado de trabajo.

1.2. ACUERDOS COMERCIALES Y TRATO NACIONAL⁵

⁵ <https://colombiacompra.gov.co/compradores/acuerdos-comerciales-y-trato-nacional-por-reciprocidad>

De acuerdo con la definición contenida en el artículo 2.2.1.1.1.3.1 del Decreto 1082 de 2015, los Acuerdos Comerciales son tratados internacionales vigentes celebrados por el Estado colombiano, que contienen derechos y obligaciones en materia de compras públicas, en los cuales existe como mínimo el compromiso de trato nacional para: (i) los bienes y servicios de origen colombiano y (ii) los proveedores colombianos.

Artículo 2.2.1.2.4.1.1. Aplicación de los Acuerdos Comerciales en Procesos de Contratación. - Modificado por Decreto 1676 de 2016- Las Entidades Estatales deben adelantar los Procesos de Contratación de acuerdo con lo previsto en los Acuerdos Comerciales, cuando estos les sean aplicables.

Artículo 2.2.1.2.4.1.3. Existencia de trato nacional. La Entidad Estatal debe conceder trato nacional a: (a) los oferentes, bienes y servicios provenientes de Estados con los cuales Colombia tenga Acuerdos Comerciales, en los términos establecidos en tales Acuerdos Comerciales; (b) a los bienes y servicios provenientes de Estados con los cuales no exista un Acuerdo Comercial pero respecto de los cuales el Gobierno Nacional haya certificado que los oferentes de Bienes y Servicios Nacionales gozan de trato nacional, con base en la revisión y comparación de la normativa en materia de compras y contratación pública de dicho Estado; y (c) a los servicios prestados por oferentes miembros de la Comunidad Andina de Naciones teniendo en cuenta la regulación andina aplicable a la materia.

El Ministerio de Relaciones Exteriores debe expedir el certificado por medio del cual se acredite la situación mencionada en el literal (b) anterior en relación con un Estado en particular, lo cual no es requerido para acreditar las situaciones a las que se refieren los literales (a) y (c) anteriores. Para constatar que los oferentes de Bienes y Servicios Nacionales gozan de trato nacional en un Estado, el Ministerio de Relaciones Exteriores debe revisar y comparar la normativa en materia de compras y contratación pública del respectivo Estado para lo cual puede solicitar el apoyo técnico del Ministerio de Comercio, Industria y Turismo y de Colombia Compra Eficiente, dentro de sus competencias legales. (...)(...).

La indicación de si el Proceso de Contratación está cobijado por un Acuerdo Comercial o no, se encuentra establecida en los estudios y documentos previos, de conformidad con el artículo 2.2.1.1.2.1.1 del Decreto 1082 de 2015, y en atención a directrices impartidas por Colombia Compra eficiente, en su Manual para el manejo de los Acuerdos Comerciales en Procesos de Contratación, “Las Entidades Estatales deben determinar en la etapa de planeación de cada Proceso de Contratación si los Acuerdos Comerciales son aplicables al Proceso de Contratación que están diseñando y en caso de que sean aplicables, cumplir con las obligaciones derivadas de los mismos. Para el efecto, Colombia Compra Eficiente ofrece a los partícipes del Sistema de Contratación Pública el presente manual para ser utilizado como guía para determinar los Acuerdos Comerciales a los cuales está sujeto un Proceso de Contratación. (Versión M-MACPC-14, la cual reemplaza la versión M-MACPC-13)”, de igual forma la información disponible en www.mincomercio.gov.co

<https://www.colombiacompra.gov.co/wp-content/uploads/2024/10/Umbrales-2026.pdf>

ACUERDO COMERCIAL		¿VIGENTE?	LA ENTIDAD ESTA CUBIERTA EN EL ACUERDO COMERCIAL	VALOR A PARTIR DEL CUAL ES APLICABLE EL ACUERDO COMERCIAL PARA ENTIDADES ESPECIALES DEL NIVEL NACIONAL	VALOR DEL PROCESO DE CONTRATACIÓN SUPERIOR AL UMBRAL DEL ACUERDO COMERCIAL	EXCEPCIÓN APLICABLE AL PROCESO DE CONTRATACIÓN	PROCESO DE CONTRATACIÓN CUBIERTO POR EL ACUERDO COMERCIAL	DE APLICARSE EL ACUERDO COMERCIAL PLAZO DE PRESENTACIÓN OFERTAS
ALIANZA DEL PACIFICO	CHILE	SI	SI	BIENES Y SERVICIOS \$ 272.951.066 SERVICIOS DE CONSTRUCCIÓN	NO	NO	NO	NO APLICA

				\$ 27.295.106.607				
	PERÚ	SI	SI	BIENES Y SERVICIOS \$ 518.607.026	NO	NO	NO	NO APLICA
				SERVICIOS DE CONSTRUCCI ÓN \$ 27.295.106.607				
	MÉXICO	SI	SI	BIENES Y SERVICIOS \$ 272.951.066	NO	NO	NO	NO APLICA
				SERVICIOS DE CONSTRUCCI ÓN \$ 42.311.869.730				
CANADÁ		SI	SI	BIENES Y SERVICIOS \$ 433.332.253	NO	NO	NO	NO APLICA
				SERVICIOS DE CONSTRUCCI ÓN				
				\$ 27.346.926.338				
CHILE		SI	SI	BIENES Y SERVICIOS \$ 272.764.794	NO	NO	NO	NO APLICA
				SERVICIOS DE CONSTRUCCI ÓN \$ 27.276.479.385				
COREA		SI	SI	BIENES Y SERVICIOS \$ 382.000.000	NO	NO	NO	NO APLICA
				SERVICIOS DE CONSTRUCCI ÓN \$ 27.290.000.000				
ESTADOS AELC (EFTA: SUIZA, NORUEGA, LIECHTENSTEIN E ISLANDIA)		SI	SI	BIENES Y SERVICIOS \$ 735.297.922	NO	NO	NO	NO APLICA
				SERVICIOS DE CONSTRUCCI ÓN \$ 28.280.689.315				
ESTADOS UNIDOS		SI	SI	BIENES Y SERVICIOS \$ 439.974.981	NO	NO	NO	NO APLICA
				SERVICIOS DE CONSTRUCCI ÓN \$ 27.357.983.079				
UNIÓN EUROPEA		SI	SI	BIENES Y SERVICIOS \$ 735.297.922	NO	NO	NO	NO APLICA
				SERVICIOS DE CONSTRUCCI ÓN \$ 28.280.689.315				

ISRAEL	SI	SI	BIENES Y SERVICIOS \$ 130.000 DEG	NO	NO	NO	NO APLICA
			SERVICIOS DE CONSTRUCCIÓN \$ 5.000.000 DEG				
COMUNIDAD ANDINA	SI	SI	N/A	SI	NO	SI	http://www.tlc.gov.co/acuerdos/vigente/comunidad-andina
COSTA RICA	SI	SI	BIENES Y SERVICIOS \$ 432.974.981	NO	NO	NO	NO APLICA
			SERVICIOS DE CONSTRUCCIÓN \$ 27.357.983.079				
ESTADOS UNIDOS MEXICANOS	SI	SI	BIENES Y SERVICIOS \$ 341.973.443	NO	NO	NO	NO APLICA
			SERVICIOS DE CONSTRUCCIÓN \$ 44.456.573.131				
REINO UNIDO E IRLANDA DEL NORTE	SI	SI	BIENES Y SERVICIOS \$ 709.188.464	NO	NO	NO	NO APLICA
			SERVICIOS DE CONSTRUCCIÓN \$ 27.276.479.385				

En los casos en que exista Trato Nacional por reciprocidad, la Entidad Estatal debe otorgar a los bienes, servicios y/o proveedores extranjeros, el mismo trato que da a los bienes, servicios y/o proveedores nacionales y en consecuencia dar a esas ofertas el puntaje adicional de que trata la Ley 816 de 2003 y las preferencias en caso de empates de acuerdo con el numeral 1 del artículo 35 de la Ley 2069 de 2020, así como las demás prerrogativas en cabeza de la industria colombiana. Lo anterior, siempre que el oferente del bien o servicio acredite que cumple con la regla de origen del país al que se certificó el Trato Nacional por reciprocidad.

[Acuerdos comerciales y trato nacional por reciprocidad | Colombia Compra Eficiente | Agencia Nacional de Contratación Pública](#)

RESUMEN REGISTRO APLICACIÓN TRATO NACIONAL					
PAIS (CONSULTA DE Marzo 2026) ⁶	APLICACIÓN TLC	INTEGRANTE CAN	APLICACIÓN TRATO NACIONAL PARA CONTRATACIÓN - EXISTENCIA DE ACUERDO COMERCIAL	APLICACIÓN TRATO NACIONAL PARA CONTRATACIÓN DE BIENES Y SERVICIOS	CERTIFICADOS DE TRATO NACIONAL POR RECIPROCIDAD
ARGENTINA	NO	NO	NO	NO	https://colombiacompra.gov.co/secop/secop-ii/formatos-para-compradores-y-proveedores-del-secop-ii/certificados-de-trato-nacional-por-reciprocidad
VIETMAN	NO	NO	NO	NO	https://colombiacompra.gov.co/secop/secop-ii/formatos-para-compradores-y-proveedores-del-secop-ii/certificados-de-trato-nacional-por-reciprocidad

⁶ <https://www.cancilleria.gov.co/print/2290>

Indonesia	NO	NO	NO	NO	https://colombiacompra.gov.co/secop/secop-ii/formatos-para-compradores-y-proveedores-del-secop-ii/certificados-de-trato-nacional-por-reciprocidad
Ecuador	NO	NO	NO	NO	https://colombiacompra.gov.co/secop/secop-ii/formatos-para-compradores-y-proveedores-del-secop-ii/certificados-de-trato-nacional-por-reciprocidad
Nueva Zelanda	NO	NO	NO	NO	https://colombiacompra.gov.co/secop/secop-ii/formatos-para-compradores-y-proveedores-del-secop-ii/certificados-de-trato-nacional-por-reciprocidad
PANAMA	NO	NO	NO	NO	https://colombiacompra.gov.co/secop/secop-ii/formatos-para-compradores-y-proveedores-del-secop-ii/certificados-de-trato-nacional-por-reciprocidad

COMUNIDAD ANDINA DE NACIONES – CAN

PAIS (CONSULTA MARZO 11 DE 2026)	APLICACIÓN TLC	INTEGRANTE CAN	APLICACIÓN TRATO NACIONAL PARA CONTRATACIÓN -EXISTENCIA DE ACUERDO COMERCIAL	APLICACIÓN TRATO NACIONAL PARA CONTRATACIÓN DE BIENES Y SERVICIOS	CERTIFICADOS DE TRATO NACIONAL POR RECIPROCIDAD
ECUADOR	SI	SI	SI	SI	http://www.tlc.gov.co/acuerdos/vigente/comunidad-andina
PERU	SI	SI	SI	SI	
BOLIVIA	SI	SI	SI	SI	

Nota: La Entidad Estatal debe dar a los servicios prestados por proponentes de la Comunidad Andina de Naciones – CAN (Bolivia, Ecuador y Perú) el mismo trato que da a los servicios colombianos. La Decisión 439 de 1998 establece que la única excepción a los servicios de proponentes de la CAN es el transporte aéreo, para el cual no hay Trato Nacional.

1.3. ESTUDIO DE LA OFERTA:

A fin de establecer los requisitos para el presente proceso de contratación el Centro Atención Sector Agropecuario del Sena Regional Risaralda, a partir de la experiencia con proveedores personas naturales y/o jurídicas, que han participado en anteriores procesos de precotización o selección y cuyos objetos sociales se encuentran relacionados directamente con el objeto en mención, se consideraron algunos de los posibles así:

EMPRENDER S.A, JULIETH MARCELA PERAZA TORRES, COMERCIALIZADORA AGROPLASTICOS DE OCCIDENTE, INDUPROYECTOS DEL ORIENTE SAS, PROVEER INSTITUCIONAL SAS, BUSTOS Y CIA S.C./SUPERMERCADO LA 29, PAULO CESAR CARVAJAL LARA, TODO QUÍMICOS, QUÍMICOS PEREIRA, JUMBO, TECNAS, DEICY BRAVO JOJOA, JP SOLUCIONES, MUNDIAL DE SUMINISTROS, ENTRE OTROS

Con el propósito de facilitar y fortalecer la contratación y de acuerdo a lo requerido por la entidad, según las tendencias actuales del mercado, se complementa la información del Modelo de Abastecimiento Estratégico -MAE

ANÁLISIS DE LA OFERTA

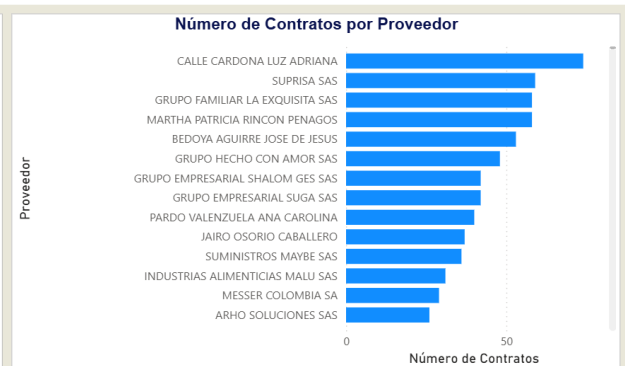
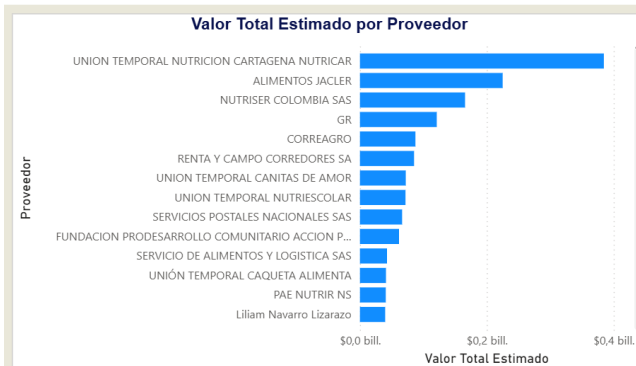
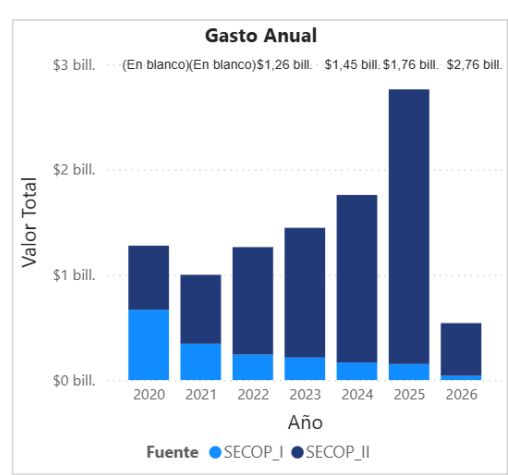
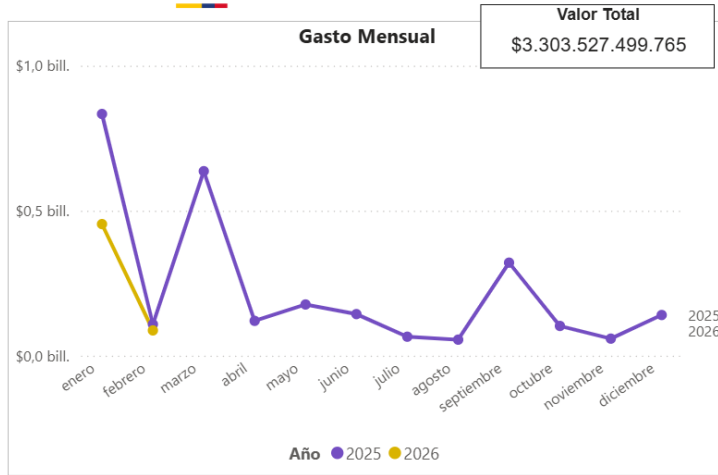

1.4. ACUERDOS MARCO DE PRECIOS VIGENTES:

De acuerdo con la definición contenida en el artículo 2.2.1.1.1.3.1 del Decreto 1082 de 2015, los Acuerdo Marco de Precios son contrato celebrado entre uno o más proveedores y Colombia Compra Eficiente, o quien haga sus veces, para la provisión a las Entidades Estatales de Bienes y Servicios de Características Técnicas Uniformes, en la forma, plazo y condiciones establecidas en este.

Catálogo para Acuerdos Marco de Precios: Ficha que contiene: (a) la lista de bienes y/o servicios; (b) las condiciones de su contratación que están amparadas por un Acuerdo Marco de Precios; y (c) la lista de los contratistas que son parte del Acuerdo Marco de Precios.

Para comprobar si se cuenta con **Acuerdos Marco vigentes para la adquisición de los materiales, elementos, bienes e insumos objeto del proceso**, la entidad verificó la existencia de los bienes y/o servicios requeridos, mediante **consulta de los Acuerdos Marco vigentes y próximos en la Tienda Virtual del Estado Colombiano- TVEC**, y hasta el día 9 de marzo de 2026 fecha de consulta, en los cuales no se encontró en su totalidad los bienes necesitados, para lo cual se dejan constancias de verificación de los mismos y las consultas realizadas, así:

Catálogo para la Adquisición de Canastas Populares de Productos Agropecuarios en el Departamento de Nariño.

IAD MIPYMES

Desde 29/12/2023 hasta 29/12/2025

Compraventa y/o Suministro de Alimentos y Medicamentos para Animales

CCE-282-AMP -2021 CCENEG-058-01-2021

Desde 26/04/2022 hasta 26/04/2025

Grandes Almacenes

Adquisición en Grandes Almacenes
Desde 01/03/2020 hasta

En conclusión, no existe acuerdo marco que a la fecha contenga los elementos que se requieren.

1.5. ESTUDIO DE LA DEMANDA:

Para tal efecto se realizó la verificación en la página de Colombia Compra Eficiente <https://community.secop.gov.co/Public/Tendering/ContractNoticeManagement/Index?currentLanguage=es-CO&Page=login&Country=CO&SkinName=CCE>, para consultar los procesos similares adelantados por las entidades, obteniendo los siguientes resultados:

NÚMERO DE PROCESO - AÑO	TIPO DE PROCESO-MODALIDAD	ESTADO	ENTIDAD	OBJETO	DEPARTAMENTO Y MUNICIPIO DE EJECUCIÓN	CUANTÍA - VALOR
SASI 009-013-2026	SUBASTA	CELEBRADO	AGENCIA LOGÍSTICA DE LAS FUERZAS MILITARES	SUMINISTRO DE VÍVERES, ABARROTOS, PASABOCAS, SNACKS, CONFITERÍA ENTRE OTROS; PARA ABASTECER LAS FUERZAS MILITARES Y DEMÁS ENTIDADES DEL GOBIERNO NACIONAL ATENDIDAS POR LA AGENCIA LOGÍSTICA DE LAS FUERZAS MILITARES REGIONAL LLANOS ORIENTALES	META	\$ 500.000.000
C.S 030-2025	Contratación régimen especial	CELEBRADO	E.S.E HOSPITAL NUESTRA SEÑORA DEL CARMEN DEL COLEGIO	SUMINISTRO DE VÍVERES (ABARROTOS) PARA LA ESE HOSPITAL NUESTRA SEÑORA DEL CARMEN DE EL COLEGIO	CUNDINAMARCA	\$ 4.000.000
SASI-RSR-CASA-074-2025	SUBASTA	CELEBRADO	SERVICIO NACIONAL DE APRENDIZAJE (SENA)	Suministro de materiales de formación, bienes de consumo y otros insumos, necesarios para atender las áreas de Formación Profesional Integral en los diferentes programas del Centro Atención Sector Agropecuario, de la Regional Risaralda, para la vigencia 2025	RISARALDA	\$ 784.643.082
SASI 008-071-2025	SUBASTA	CELEBRADO	AGENCIA LOGÍSTICA DE LAS FUERZAS MILITARES	SUMINISTRO DE VIVERES Y ABARROTOS DE ALIMENTACIÓN CON DESTINO AL CENTRO DE ALMACENAMIENTO Y DISTRIBUCIÓN CAD LETICIA ADMINISTRADOS POR LA REGIONAL CENTRO DE LA AGENCIA LOGÍSTICA DE LAS FUERZAS MILITARES	CUNDINAMARCA	\$ 475.000.000
SASI-RSR-CASA-033-2024	SUBASTA	CELEBRADO	SERVICIO NACIONAL DE APRENDIZAJE (SENA)	Suministro de materiales de formación, bienes de consumo y otros insumos, necesarios para atender las áreas de Formación Profesional Integral en los diferentes programas del Centro Atención Sector Agropecuario, de la Regional Risaralda, para la vigencia 2024	RISARALDA: PEREIRA	\$ 650.338.600
008-069-2024	SUBASTA	CELEBRADO	AGENCIA LOGÍSTICA DE LAS	SUMINISTRO DE VIVERES Y ABARROTOS DE ALIMENTACIÓN CON DESTINO AL CENTRO DE	CUNDINAMARCA	\$ 403.000.000

Centro Atención Sector Agropecuario Regional Risaralda
Dirección 8 No 26 – 79, Ciudad Pereira. - PBX 57 601 5461500

			FUERZAS MILITARES	ALMACENAMIENTO Y DISTRIBUCIÓN CAD'S COTA ADMINISTRADO POR LA REGIONAL CENTRO DE LA AGENCIA LOGISTICA DE LAS FUERZAS MILITARES.		
SASI-RSR-CASA-046-2023	SUBASTA	CELEBRADO	SERVICIO NACIONAL DE APRENDIZAJE (SENA)	Suministro de materiales de formación, bienes de consumo y otros insumos, necesarios para atender los programas de Formación Profesional Integral del Centro Atención Sector Agropecuario, de la Regional Risaralda, para la vigencia 2023 en las áreas Agrícola y Pecuaria	RISARALDA: PEREIRA	\$ 328.219.274
SASI-RSR-CASA-047-2023	SUBASTA	CELEBRADO	SERVICIO NACIONAL DE APRENDIZAJE (SENA)	Suministro de materiales de formación, bienes de consumo y otros insumos, necesarios para atender los programas de Formación Profesional Integral del Centro Atención Sector Agropecuario, de la Regional Risaralda, para la vigencia 2023 en las áreas Agroindustria, Artesanías, Ferretería, Papelería e Informática, Seguridad Industrial y Laboratorio	RISARALDA: PEREIRA	\$ 382.475.780
MC 076-2023	MINIMA CUANTIA	CELEBRADO	ALCALDIA LA CUMBRE	SUMINISTRO DE VIVERES Y ABARROTES PARA LA PREPARACION DE LA ALIMENTACION PARA LA POBLACION ADULTO MAYOR DEL MUNICIPIO DE LA CUMBRE QUE FORMEN PARTE DEL CENTRO VIDA, DÍA Y DEL CENTRO DE BIENESTAR HOGAR SAN JOSÉ	VALLE DEL CAUCA	\$ 10.000.000

1.6 ANÁLISIS DE RIESGO Y FORMA DE MITIGARLO: El análisis de riesgo del presente proceso y las alternativas para mitigar cada riesgo se encuentran contenidos en anexo 3 matriz de riesgo.

Se expide en Pereira, 1 de junio de 2026.

JHON ALEXANDER MARIN MENDOZA
Subdirector (E)
Centro Atención Sector Agropecuario
Regional Risaralda

Proyectó: Juliana Franco Cruz, Profesional Análisis Sector y Estudio de Mercados 