



| PROCESO                         |   |                     |  |                   |  |
|---------------------------------|---|---------------------|--|-------------------|--|
| GESTIÓN CONTRACTUAL             |   |                     |  |                   |  |
| NOMBRE DEL FORMATO              |   |                     |  |                   |  |
| INFORME DE SUPERVISIÓN          |   |                     |  |                   |  |
| CLASIFICACIÓN DE LA INFORMACIÓN |   |                     |  |                   |  |
| Pública                         | X | Pública Clasificada |  | Pública Reservada |  |

**INFORME DE SUPERVISIÓN – CONTRATOS DE BIENES Y SERVICIOS  
CONTRATO NRO. CO1.PCCNTR.8702370 de 2025**

**1. ASPECTOS GENERALES**

|                                   |   |
|-----------------------------------|---|
| <b>CONTRATANTE</b>                | SENA Dirección General  |
| <b>CONTRATO NRO.</b>              | CO1.PCCNTR.8702370 DE 2025  |
| <b>FECHA DE SUSCRIPCIÓN</b>       | 18 de diciembre 2025  |
| <b>OBJETO</b>                     | CONTRATAR LAS OBRAS DE ADECUACIONES EN BAÑOS, COCINETAS Y OTROS ESPACIOS DE LA DIRECCIÓN GENERAL  |
| <b>CONTRATISTA</b>                | SOLTEC PROYECTOS DE INGENIERÍA S.A.S.   |
| <b>CC o NIT</b>                   | 900.812.511   |
| <b>LUGAR DE EJECUCIÓN</b>         | Calle 57 #8-69 Dirección General del SENA   |
| <b>FECHA DE INICIO</b>            | 26 de diciembre de 2025   |
| <b>PLAZO INICIAL DEL CONTRATO</b> | Hasta el 31 de diciembre de 2025  |
| <b>VALOR INICIAL DEL CONTRATO</b> | \$412'911.585,83  |
| <b>PRÓRROGA NRO. 3</b>            | <b>PRÓRROGA 1:</b> CO1.CTRMOD.21467030 del 31/12/2025 con plazo de ejecución de 3 meses<br><b>PRÓRROGA 2:</b> CO1.CTRMOD.22455750 del 30/03/2026 con plazo de ejecución de 2 meses<br><b>PRÓRROGA 3:</b> CO1.CTRMOD.23241960 del 28/05/2026 con plazo de ejecución de 21 días |
| <b>FECHA DE TERMINACIÓN</b>       | 20 de junio de 2026   |
| <b>ADICIÓN NRO. 2</b>             | <b>ADICIÓN 1:</b> CO1.CTRMOD.22455750 por valor de \$198'976.056,63<br><b>ADICIÓN 2:</b> CO1.CTRMOD.23241960 por valor de \$49'113.405,33   |
| <b>VALOR ACTUAL DEL CONTRATO</b>  | \$661'001.047,79  |
| <b>FORMA DE PAGO</b>              | Se determinan pagos mediante actas parciales mensuales de obra, proyectando un total de seis (06) cortes, distribuidos de la siguiente manera:  |



|                                    |   |
|------------------------------------|---|
|                                    | <p>a) <b>Primer corte o pago:</b> Correspondiente al mes de enero, por un valor equivalente al siete punto sesenta y ocho (7.68%) del valor total del contrato, de acuerdo con el avance de obra verificado por la supervisión.</p> <p>b) <b>Segundo corte o pago:</b> Correspondiente al avance acumulado de obra hasta el mes de febrero, con el cual se proyecta alcanzar hasta un cincuenta por ciento (50%) de ejecución acumulada del contrato</p> <p>c) <b>Tercer corte o pago:</b> Correspondiente al avance acumulado de obra hasta el mes de marzo, con el cual se proyecta alcanzar hasta sesenta y cinco por ciento (65%) de ejecución acumulada del contrato</p> <p>d) <b>Cuarto corte o pago:</b> Correspondiente al avance acumulado de obra hasta el mes de abril, con el cual se proyecta alcanzar hasta un ochenta y cinco por ciento (85%) de ejecución acumulada del contrato.</p> <p>e) <b>Quinto corte o pago:</b> Correspondiente al avance acumulado de obra hasta el mes de mayo, con el cual se proyecta alcanzar hasta un noventa por ciento (90%) de ejecución acumulada del contrato.</p> <p>f) <b>Pago o corte final:</b> Correspondiente al diez por ciento (10%) restante del valor del contrato, el cual se tramitará una vez se suscriba el Acta de Recibo a Satisfacción de las obras, conforme a las condiciones contractuales.</p> |
| <b>INFORME DE SUPERVISIÓN NRO.</b> | 8   |
| <b>PERIODO DEL INFORME</b>         | Desde el 13/05/2026 al 17/06/2026   |

### 1.1. Garantías contractuales

| GARANTÍA ÚNICA DE CUMPLIMIENTO |                                  |                               |  |                 |
|--------------------------------|----------------------------------|-------------------------------|--|-----------------|
| <b>ASEGURADORA</b>             | Compañía Mundial de Seguros S.A. |                               |  |                 |
| <b>NRO. DE PÓLIZA</b>          | NB-100423771                     |                               |  |                 |
| <b>CERTIFICADO O ANEXO</b>     | 0                                |                               |  |                 |
| <b>FECHA EXPEDICIÓN</b>        | 19/12/2025                       |                               |  |                 |
| <b>FECHA APROBACIÓN</b>        | 23/12/2025                       |                               |  |                 |
| AMPARO                         | VIGENCIA                         |                               |  | VALOR           |
|                                | DESDE                            | HASTA                         |  |                 |
| Cumplimiento                   | 00:00 horas del<br>18/12/2025    | 24:00 horas del<br>30/06/2026 |  | \$82'582.317,17 |
| Estabilidad de la Obra         | 00:00 horas del<br>31/12/2025    | 24:00 horas del<br>31/12/2030 |  | \$82'582.317,17 |



|                                   |                               |                               |                 |
|-----------------------------------|-------------------------------|-------------------------------|-----------------|
| Prestaciones sociales             | 00:00 horas del<br>18/12/2025 | 24:00 horas del<br>31/12/2028 | \$41'291.158,58 |
| Calidad y correcto funcionamiento | 00:00 horas del<br>18/12/2025 | 24:00 horas del<br>30/06/2026 | \$41'291.158,58 |

| GARANTÍA DE RESPONSABILIDAD CIVIL EXTRACONTRACTUAL |                                  |                               |                  |
|--|----------------------------------|-------------------------------|------------------|
| <b>ASEGURADORA</b>                                 | Compañía Mundial de Seguros S.A. |                               |                  |
| <b>NRO. DE PÓLIZA</b>                              | NB-100112664                     |                               |                  |
| <b>CERTIFICADO O DE ANEXO</b>                      | 0                                |                               |                  |
| <b>FECHA EXPEDICIÓN</b>                            | 19/12/2025                       |                               |                  |
| <b>FECHA APROBACIÓN</b>                            | 23/12/2025                       |                               |                  |
| AMPARO   | VIGENCIA                         |                               | VALOR            |
|  | DESDE                            | HASTA                         |                  |
| Responsabilidad civil extracontractual             | 00:00 horas del<br>18/12/2025    | 24:00 horas del<br>31/12/2025 | \$284'700.000,00 |

En atención a lo señalado en el modificadorio nro. **CO1.CTRMOD.21467030 del 31/12/2025**, se efectuó la ampliación de las garantías en el siguiente sentido:

| GARANTÍA ÚNICA DE CUMPLIMIENTO    |                                  |                               |                 |
|-----------------------------------|----------------------------------|-------------------------------|-----------------|
| <b>ASEGURADORA</b>                | Compañía Mundial de Seguros S.A. |                               |                 |
| <b>NRO. DE PÓLIZA</b>             | NB-100423771                     |                               |                 |
| <b>CERTIFICADO O ANEXO</b>        | 1                                |                               |                 |
| <b>FECHA EXPEDICIÓN</b>           | 31/12/2025                       |                               |                 |
| <b>FECHA APROBACIÓN</b>           | 28/01/2026                       |                               |                 |
| AMPARO                            | VIGENCIA                         |                               | VALOR           |
|                                   | DESDE                            | HASTA                         |                 |
| Cumplimiento                      | 00:00 horas del<br>29/12/2025    | 24:00 horas del<br>30/09/2026 | \$82'582.317,17 |
| Estabilidad de la Obra            | 00:00 horas del<br>31/03/2026    | 24:00 horas del<br>31/03/2031 | \$82'582.317,17 |
| Prestaciones sociales             | 00:00 horas del<br>29/12/2025    | 24:00 horas del<br>31/03/2029 | \$41'291.158,58 |
| Calidad y correcto funcionamiento | 00:00 horas del<br>29/12/2025    | 24:00 horas del<br>30/09/2026 | \$41'291.158,58 |

| GARANTÍA DE RESPONSABILIDAD CIVIL EXTRACONTRACTUAL |                                  |
|--|----------------------------------|
| <b>ASEGURADORA</b>                                 | Compañía Mundial de Seguros S.A. |
| <b>NRO. DE PÓLIZA</b>                              | NB-100112664                     |



| <b>CERTIFICADO O DE ANEXO</b>             | 1                             |                               |                  |
|---|-------------------------------|-------------------------------|------------------|
| <b>FECHA EXPEDICIÓN</b>                   | 31/12/2025                    |                               |                  |
| <b>FECHA APROBACIÓN</b>                   | 28/01/2026                    |                               |                  |
| <b>AMPARO</b>                             | <b>VIGENCIA</b>               |                               | <b>VALOR</b>     |
|   | <b>DESDE</b>                  | <b>HASTA</b>                  |                  |
| Responsabilidad civil<br>extracontractual | 00:00 horas del<br>18/12/2025 | 24:00 horas del<br>31/03/2026 | \$284'700.000,00 |

En atención a lo señalado en el modificadorio nro. **CO1.CTRMOD.22455750 del 30/03/2026**, se efectuó la ampliación de las garantías en el siguiente sentido:

| <b>GARANTÍA ÚNICA DE CUMPLIMIENTO</b> |                                  |                               |                  |
|---------------------------------------|----------------------------------|-------------------------------|------------------|
| <b>ASEGURADORA</b>                    | Compañía Mundial de Seguros S.A. |                               |                  |
| <b>NRO. DE PÓLIZA</b>                 | NB-100423771                     |                               |                  |
| <b>CERTIFICADO O ANEXO</b>            | 2                                |                               |                  |
| <b>FECHA EXPEDICIÓN</b>               | 31/03/2026                       |                               |                  |
| <b>FECHA APROBACIÓN</b>               | 01/04/2026                       |                               |                  |
| <b>AMPARO</b>                         | <b>VIGENCIA</b>                  |                               | <b>VALOR</b>     |
|                                       | <b>DESDE</b>                     | <b>HASTA</b>                  |                  |
| Cumplimiento                          | 00:00 horas del<br>29/12/2025    | 24:00 horas del<br>30/11/2026 | \$122'377.528,49 |
| Estabilidad de la Obra                | 00:00 horas del<br>30/05/2026    | 24:00 horas del<br>30/05/2031 | \$122'377.528,49 |
| Prestaciones sociales                 | 00:00 horas del<br>29/12/2025    | 24:00 horas del<br>30/05/2029 | \$61'188.764,25  |
| Calidad y correcto<br>funcionamiento  | 00:00 horas del<br>29/12/2025    | 24:00 horas del<br>30/11/2026 | \$61'188.764,25  |

| <b>GARANTÍA DE RESPONSABILIDAD CIVIL EXTRA CONTRACTUAL</b> |                                  |                               |                  |
|--|----------------------------------|-------------------------------|------------------|
| <b>ASEGURADORA</b>   | Compañía Mundial de Seguros S.A. |                               |                  |
| <b>NRO. DE PÓLIZA</b>                                      | NB-100112664                     |                               |                  |
| <b>CERTIFICADO O DE ANEXO</b>                              | 2                                |                               |                  |
| <b>FECHA EXPEDICIÓN</b>                                    | 31/03/2026                       |                               |                  |
| <b>FECHA APROBACIÓN</b>                                    | 01/04/2026                       |                               |                  |
| <b>AMPARO</b>  | <b>VIGENCIA</b>                  |                               | <b>VALOR</b>     |
|  | <b>DESDE</b>                     | <b>HASTA</b>                  |                  |
| Responsabilidad civil<br>extracontractual                  | 00:00 horas del<br>18/12/2025    | 24:00 horas del<br>30/05/2026 | \$350'181.000,00 |



En atención a lo señalado en el modificatorio nro. **CO1.CTRMOD.23241960 del 28/05/2026**, se efectuó la ampliación de las garantías en el siguiente sentido:

| <b>GARANTÍA ÚNICA DE CUMPLIMIENTO</b> |                                  |                               |                  |
|---------------------------------------|----------------------------------|-------------------------------|------------------|
| <b>ASEGURADORA</b>                    | Compañía Mundial de Seguros S.A. |                               |                  |
| <b>NRO. DE PÓLIZA</b>                 | NB-100423771                     |                               |                  |
| <b>CERTIFICADO O ANEXO</b>            | 3                                |                               |                  |
| <b>FECHA EXPEDICIÓN</b>               | 02/06/2026                       |                               |                  |
| <b>FECHA APROBACIÓN</b>               | 09/06/2026                       |                               |                  |
| <b>AMPARO</b>                         | <b>VIGENCIA</b>                  |                               | <b>VALOR</b>     |
|                                       | <b>DESDE</b>                     | <b>HASTA</b>                  |                  |
| Cumplimiento                          | 00:00 horas del<br>29/12/2025    | 24:00 horas del<br>20/12/2026 | \$132'200.209,56 |
| Estabilidad de la Obra                | 00:00 horas del<br>20/06/2026    | 24:00 horas del<br>20/06/2031 | \$132'200.209,56 |
| Prestaciones sociales                 | 00:00 horas del<br>29/12/2025    | 24:00 horas del<br>20/06/2029 | \$66'100.104,78  |
| Calidad y correcto funcionamiento     | 00:00 horas del<br>29/12/2025    | 24:00 horas del<br>20/12/2026 | \$66'100.104,78  |

| <b>GARANTÍA DE RESPONSABILIDAD CIVIL EXTRA CONTRACTUAL</b> |                                  |                               |                  |
|--|----------------------------------|-------------------------------|------------------|
| <b>ASEGURADORA</b>   | Compañía Mundial de Seguros S.A. |                               |                  |
| <b>NRO. DE PÓLIZA</b>                                      | NB-100112664                     |                               |                  |
| <b>CERTIFICADO O DE ANEXO</b>                              | 3                                |                               |                  |
| <b>FECHA EXPEDICIÓN</b>                                    | 01/06/2026                       |                               |                  |
| <b>FECHA APROBACIÓN</b>                                    | 09/06/2026                       |                               |                  |
| <b>AMPARO</b>  | <b>VIGENCIA</b>                  |                               | <b>VALOR</b>     |
|  | <b>DESDE</b>                     | <b>HASTA</b>                  |                  |
| Responsabilidad civil extracontractual                     | 00:00 horas del<br>18/12/2025    | 24:00 horas del<br>20/06/2026 | \$350'181.000,00 |

## 2. EJECUCIÓN CONTRACTUAL



| OBLIGACIONES   | ACTIVIDADES REALIZADAS  | PRODUCTO O EVIDENCIA  |
|--|---|---|
| <p>1. Cumplir con los términos, condiciones técnicas y demás previsiones establecidas en los documentos precontractuales y contractuales.</p>  | <p>El contratista suministró de manera oportuna y adecuada la documentación solicitada para el cumplimiento de los términos contractuales. Así mismo, documentos relevantes como el cronograma, el presupuesto y demás soportes presentados cumplen con las condiciones técnicas y las previsiones establecidas en el contrato.</p>   | <p>Anexo 1<br/> <a href="https://sena4-my.sharepoint.com/:f:/g/personal/hdmenjuren_sena_edu_co/igANoAtafiw5TL_9sPFbeRTyAaEuUpgnVGIItM_04TOxDhhl?e=TpRvMi">https://sena4-my.sharepoint.com/:f:/g/personal/hdmenjuren_sena_edu_co/igANoAtafiw5TL_9sPFbeRTyAaEuUpgnVGIItM_04TOxDhhl?e=TpRvMi</a></p> |
| <p>2. Ejecutar las obras contratadas, previendo que la entidad en todo momento continuará con su funcionamiento habitual, por lo tanto, el contratista deberá tomar las medidas frente a la logística de las obras, para que no se vea afectado el funcionamiento y atención al público de la Dirección General.</p> | <p>El contratista ha desarrollado las actividades de obra de manera normal, sin afectar el funcionamiento habitual de la Dirección General. Para tal efecto, se acordaron y adoptaron medidas operativas entre el contratista y la supervisión, entre las cuales se establece que los escombros generados por las actividades de desmonte sean organizados y almacenados temporalmente dentro del baño del piso o entrepiso que se encuentre en intervención, y posteriormente trasladados al sótano en los horarios autorizados para el uso del ascensor, con el fin de proceder a su retiro de las instalaciones. Así mismo, se verifica que las rutas de evacuación se mantienen libres y sin elementos que obstaculicen su adecuada circulación. De otra parte, el contratista reporta la ejecución de las actividades que realizará, a fin de que se</p> | <p>Anexo 2<br/> <a href="https://sena4-my.sharepoint.com/:f:/g/personal/hdmenjuren_sena_edu_co/igBEN5XIKwO7Qr2H-hR03ljDAeD7bcS4tsPy2rDsmd4hE84?e=PfsWac">https://sena4-my.sharepoint.com/:f:/g/personal/hdmenjuren_sena_edu_co/igBEN5XIKwO7Qr2H-hR03ljDAeD7bcS4tsPy2rDsmd4hE84?e=PfsWac</a></p>   |



|   |   |   |
|---|---|---|
|   | <p>programen las intervenciones, y no se afecte la operación de la entidad.</p>   |   |
| <p><b>3.</b> Entregar dentro de los cinco (5) días hábiles siguientes al cumplimiento de los requisitos de perfeccionamiento y legalización del contrato un documento de plan de trabajo o cronograma de obra, que deberá contener como mínimo, la programación detallada de las actividades de obra, plan de compras y suministros, relación de cuadrillas de trabajo, así como hojas del personal mínimo requerido y sus respectivos soportes (Soportes de estudio, tarjeta profesional vigente cuando aplique, permisos de trabajos en altura vigentes y demás necesarios) este documento deberá estar aprobado como requisito previo a la suscripción del acta de inicio.</p> | <p>El contratista remitió el documento correspondiente al cronograma de obra, en el cual se define la secuencia y ruta de ejecución de las actividades previstas para la intervención integral de los baños y cocinetas de la Dirección General. Así mismo, se realizó la entrega de la documentación relacionada con Seguridad y Salud en el Trabajo (SST), así como de las hojas de vida del personal mínimo requerido para la ejecución del contrato, junto con sus respectivos soportes. De otra parte, el contratista en las modificaciones contractuales ha presentado los cronogramas respectivos.</p> | <p>Anexo 1<br/> <a href="https://sena4-my.sharepoint.com/:f/g/personal/hdmenjuren_sena_edu_co/igANoAtafiw5TL_9sPFbeRTyAaEuUpgnVGItM_04TOxDhhl?e=TpRvMi">https://sena4-my.sharepoint.com/:f/g/personal/hdmenjuren_sena_edu_co/igANoAtafiw5TL_9sPFbeRTyAaEuUpgnVGItM_04TOxDhhl?e=TpRvMi</a></p> |
| <p><b>4.</b> Garantizar la continuidad en la ejecución del contrato sin interrupciones injustificadas, en los plazos establecidos, bajo las condiciones técnicas, financieras, económicas y jurídicas estipuladas en los documentos que integran el proceso de contratación y de acuerdo con la propuesta seleccionada por la entidad.</p>  | <p>De acuerdo con el seguimiento realizado, se observa que el contratista ha mantenido la continuidad en la ejecución de las actividades contractuales desde la suscripción del Acta de Inicio, sin presentarse suspensiones o interrupciones de obra. Sin embargo, se identifica un leve desfase respecto al cronograma de ejecución vigente, originado principalmente por demoras en el trámite y aprobación del Plan de Manejo de Tránsito (PMT),</p>  |   |



|  |  |   |
|--|--|---|
|  | <p>necesario para la ejecución de las actividades de desmonte de cerramiento, así como por retrasos en el suministro de las cubiertas metálicas correspondientes a los NP-19 y NP-20. Lo anterior ha impactado parcialmente la programación de obra, generando atrasos puntuales frente a las metas inicialmente establecidas.</p>   |   |
| <p><b>5.</b> Coordinar con la supervisión del contrato el inicio de las actividades de adecuación dentro del plazo de ejecución establecido.</p>   | <p>El Acta de Inicio fue suscrita el 26 de diciembre de 2025, dando apertura formal a la ejecución contractual y al conteo del plazo de ejecución establecido. De manera complementaria, se han adelantado coordinaciones permanentes entre el contratista y la supervisión para definir la programación de las actividades en los diferentes pisos y áreas objeto de intervención, procurando que su ejecución genere la menor afectación posible a la operación y funcionamiento de la Dirección General, garantizando la continuidad de las actividades institucionales durante el desarrollo de la obra.</p> | <p>Anexo 3<br/> <a href="https://sena4-my.sharepoint.com/:f:/g/personal/hdmenjuren_sena_edu_co/igAznckaBB_uQ4_stSuH280BAYJw_zZatO6vfU7xl8-7z1gY?e=OsgKvi">https://sena4-my.sharepoint.com/:f:/g/personal/hdmenjuren_sena_edu_co/igAznckaBB_uQ4_stSuH280BAYJw_zZatO6vfU7xl8-7z1gY?e=OsgKvi</a></p> |
| <p><b>6.</b> Suministrar toda la información que le sea solicitada para verificar el correcto y oportuno cumplimiento de las obligaciones que contrae, de acuerdo con los artículos 4° y 5° de la Ley 80 de 1993. Mantener durante la ejecución del contrato el personal ofertado,</p> | <p>El contratista ha atendido de manera oportuna y adecuada los requerimientos de información, ajustes y espacios de reunión formulados por la supervisión y por otras dependencias de la Dirección General, tales como el</p>   | <p>Anexo 4<br/> <a href="https://sena4-my.sharepoint.com/:f:/g/personal/hdmenjuren_sena_edu_co/igBDhr2Phxo0Sac2zwlLuSX9AU_0UWE_rQ3lgz597_am41s?e=xdp2lZ">https://sena4-my.sharepoint.com/:f:/g/personal/hdmenjuren_sena_edu_co/igBDhr2Phxo0Sac2zwlLuSX9AU_0UWE_rQ3lgz597_am41s?e=xdp2lZ</a></p>   |



|   |   |   |
|---|---|---|
| <p>cualquier cambio debe notificarse con anticipación y contar con la aprobación del supervisor.</p>  | <p>Grupo de Seguridad y Salud en el Trabajo (SST).</p> <p>No obstante, durante el trámite del Plan de Manejo de Tránsito (PMT), se requirió la suscripción de la documentación correspondiente por parte del contratista; sin embargo, dicha solicitud recibió una respuesta negativa.</p>  |   |
| <p><b>7.</b> Presentar mensualmente un informe de avance de carácter técnico, financiero para revisión y aprobación de la supervisión, en el cual consten como mínimo de los siguientes ítems por cada uno de los componentes: i) Registro fotográfico de la zona de intervención previo y posterior, así como los materiales utilizados, las especificaciones de garantía y durabilidad de los materiales y las demás consideraciones pertinentes. ii) un control financiero de la aplicación de recursos asociados al contrato.</p> | <p>El contratista realizó la entrega de los informes técnicos y de Seguridad y Salud en el Trabajo (SST) correspondientes al período comprendido entre el 13 de mayo y el 10 de junio de 2026. En dichos informes se detallan las actividades ejecutadas durante el período, incluyendo su respectivo registro fotográfico, los diseños aprobados y demás soportes asociados a la ejecución contractual. Cabe resaltar que, a la fecha de presentación de estos informes, se reporta un porcentaje de ejecución real en el Comité de Obra No 16 del 10 de junio del noventa y nueve por ciento (99%).</p> | <p>Anexo 5<br/> <a href="https://sena4-my.sharepoint.com/:f:/g/personal/hdmenjuren_sena_edu_co/lgBELMOqnScxSaKpSTpie6MoAW6MH-bf72kbTuPI24cUDDE?e=EKv4ea">https://sena4-my.sharepoint.com/:f:/g/personal/hdmenjuren_sena_edu_co/lgBELMOqnScxSaKpSTpie6MoAW6MH-bf72kbTuPI24cUDDE?e=EKv4ea</a></p>   |
| <p><b>8.</b> Llevar una bitácora de obra diariamente por cada una de las intervenciones, esto es, una memoria diaria de todos los acontecimientos ocurridos y decisiones tomadas en la ejecución de los trabajos, de manera que se logre la</p>   | <p>Debido al mutuo acuerdo entre la supervisión y el contratista, las bitácoras de obra se encuentran almacenadas en el enlace compartido por el contratista, donde se observa su cargue de manera diaria, así como el contenido de estas. Estas se</p>   | <p>Anexo 6<br/> <a href="https://soltecingsas.sharepoint.com/sites/OBRA/Shared%20Documents/Forms/AllItems.aspx?id=%2Fsites%2FOBRA%2FShared%20Documents%2FProyectos%2FEn%20Ejecuci%C3%B3n%2F025%2FSENA%5FDIRECCI%C3%9">https://soltecingsas.sharepoint.com/sites/OBRA/Shared%20Documents/Forms/AllItems.aspx?id=%2Fsites%2FOBRA%2FShared%20Documents%2FProyectos%2FEn%20Ejecuci%C3%B3n%2F025%2FSENA%5FDIRECCI%C3%9</a></p> |



|   |   |  |
|---|---|--|
| comprensión general de la obra y el desarrollo de las actividades, de acuerdo con la programación detallada. Debe encontrarse debidamente foliada y firmada por el director de obra, el residente. A ellas tendrán acceso, cuando así lo requieran, los delegados del SENA.   | encuentran debidamente firmadas por el residente de obra, presenta registro fotográfico, además de la descripción del personal y equipo utilizado.  | <a href="https://senadocuments.sharepoint.com/:f/g/personal/hdmenjuren_sena_edu_co/lgAznckaBB_uQ4_stSuH280BAYJwzZatO6vfU7xl8-7z1gY?e=OsgKvi">3N%20GENERAL%2FEN%20EJECUCI%C3%93N%2FINFORMES%2FBITACORA&amp;p=true&amp;ga=1</a>  |
| 9. Realizar reuniones con la supervisión tanto al inicio como durante la ejecución del contrato. La periodicidad de las reuniones convenida con la supervisión y como mínimo una vez cada quince (15) días, con el fin de verificar el desarrollo del contrato y elaborar las actas que documenten el estado de este. | Concorde a la obligación establecida, en el periodo establecido se adelantaron cuatro (04) comités de obra. Las actas y los listados de asistencia se encuentran en la carpeta de anexos relacionada. | Anexo 3<br><a href="https://senadocuments.sharepoint.com/:f/g/personal/hdmenjuren_sena_edu_co/lgAznckaBB_uQ4_stSuH280BAYJwzZatO6vfU7xl8-7z1gY?e=OsgKvi">https://senadocuments.sharepoint.com/:f/g/personal/hdmenjuren_sena_edu_co/lgAznckaBB_uQ4_stSuH280BAYJwzZatO6vfU7xl8-7z1gY?e=OsgKvi</a> |
| 10. Las demás que se estimen de acuerdo con el objeto y ejecución del contrato.   | No se cuenta con obligaciones adicionales.  |  |

## 2.1. Cumplimiento de obligaciones referentes al Sistema Integrado de Gestión y Autocontrol – SIGA

| OBLIGACIONES   | CUMPLIMIENTO |    |     | OBSERVACIONES  |
|--|--------------|----|-----|--|
|  | SI           | NO | N/A | (Indique aquí el documento que soporta su respuesta o la razón de que no aplique la disposición)   |
| El contratista deberá contar con un profesional en Seguridad y Salud en el Trabajo (SST), quien realizará el acompañamiento de las actividades ejecutadas durante la obra y garantizará el acompañamiento permanente (100% del tiempo) en la ejecución de aquellas labores clasificadas como de alto riesgo. | X            |    |     | Se da cumplimiento al requisito establecido, toda vez que el contratista cuenta con un profesional en Seguridad y Salud en el Trabajo, quien realiza el acompañamiento de las actividades ejecutadas durante la obra y garantiza el acompañamiento permanente (100% del tiempo) en la ejecución de aquellas labores clasificadas como de alto riesgo. La idoneidad y vinculación del profesional se encuentran debidamente soportadas mediante la hoja de vida y documentos anexos, presentados como parte de la documentación del contrato. |



|   |   |  |  |  |
|---|---|--|--|--|
| <p>Cumplir con la normativa vigente en materia de seguridad de Seguridad y Salud en el Trabajo (SST), incluyendo entre otras, la Ley 1562 de 2012, el Decreto Único Reglamentario 1072 de 2015 y la Resolución 0312 de 2019 – por la cual se definen los estándares mínimos del Sistema de Gestión de Seguridad y Salud del Trabajo (SG-SST) –, en concordancia con las actividades a desarrollar según el objeto del contrato.</p> | X |  |  | <p>Se da cumplimiento al requisito establecido, toda vez que el contratista da aplicación a la normativa vigente en Seguridad y Salud en el Trabajo (SST), incluyendo la Ley 1562 de 2012, el Decreto 1072 de 2015 y la Resolución 0312 de 2019, en concordancia con las actividades desarrolladas según el objeto del contrato. Lo anterior se evidencia en el Informe Mensual de Seguridad y Salud en el Trabajo, así como en los soportes y registros del SG-SST allegados.</p>   |
| <p>Cumplir con sus obligaciones frente al Sistema de Seguridad Social Integral, parafiscales (Cajas de Compensación Familiar, Sena e ICBF) y ARL, en los términos de la Ley 828 de 2003.</p>  | X |  |  | <p>Se da cumplimiento al requisito establecido, toda vez que el contratista se encuentra al día en sus obligaciones frente al Sistema de Seguridad Social Integral, incluyendo aportes a EPS, AFP, ARL y parafiscales (Cajas de Compensación Familiar, SENA e ICBF), de conformidad con lo establecido en la Ley 828 de 2003. Lo anterior se evidencia en el Informe Mensual de Seguridad y Salud en el Trabajo y en los soportes de pago y afiliación allegados.</p>  |
| <p>El contratista deberá identificar las situaciones de emergencia a las que puedan estar expuestos sus trabajadores durante la ejecución del contrato, evaluarlas y establecer los controles necesarios para prevenir, mitigar y atender de manera oportuna su posible materialización.</p>  | X |  |  | <p>Se da cumplimiento al requisito establecido, toda vez que el contratista identifica, evalúa y gestiona las situaciones de emergencia a las que pueden estar expuestos los trabajadores durante la ejecución del contrato, estableciendo los controles necesarios para su prevención, mitigación y atención oportuna. Lo anterior se evidencia en el Informe Mensual de Seguridad y Salud en el Trabajo, así como en los Análisis de Trabajo Seguro (ATS), permisos de trabajo, inspecciones de seguridad y Plan de Emergencias presentados.</p> |
| <p>Reportar oportunamente ante la Administradora de Riesgos Laborales (ARL) los accidentes y enfermedades laborales que se presenten durante la vigencia del contrato, realizar la respectiva investigación y notificar dichos eventos al supervisor del contrato.</p>  | X |  |  | <p>Durante el periodo evaluado no se presentaron accidentes ni enfermedades laborales, lo cual fue reportado y certificado por la Administradora de Riesgos Laborales – ARL Positiva, encontrándose las estadísticas de accidentalidad en cero (0), de conformidad con la Resolución 0312 de 2019. Ahora bien, en el comité de obra No 15, el contratista reportó que se presentó un accidente laboral, quedando como compromiso en dicho comité el enviar la documentación al respecto.</p>   |



|  |   |  |  |  |
|--|---|--|--|--|
| <p>El contratista será responsable de los incidentes, accidentes y enfermedades laborales que puedan sufrir sus trabajadores, contratistas o terceros, cuando estos se deriven de la negligencia o del incumplimiento en la adopción de las medidas de seguridad requeridas en las áreas de trabajo o intervención. En consecuencia, todas las indemnizaciones, gastos o perjuicios que se generen serán asumidos íntegramente por el contratista.</p> | X |  |  | <p>Durante el periodo evaluado no se presentaron accidentes ni enfermedades laborales, lo cual fue reportado y certificado por la Administradora de Riesgos Laborales – ARL Positiva, encontrándose las estadísticas de accidentalidad en cero (0), de conformidad con la Resolución 0312 de 2019. Ahora bien, en el comité de obra No 15, el contratista reportó que se presentó un accidente laboral, quedando como compromiso en dicho comité el enviar la documentación al respecto.</p> |
| <p>Garantizar que todo el personal de la obra cuente con los elementos de protección personal (EPP) y equipos de seguridad necesarios, asumiendo su costo, asegurando su correcto funcionamiento y verificando que se encuentren dentro de su vida útil.</p>   | X |  |  | <p>Se evidencia que el contratista garantizó la entrega, uso, inspección y reposición oportuna de los Elementos de Protección Personal (EPP), asumiendo su costo y verificando su adecuado estado y vida útil, conforme a los registros de entrega, inspección y evidencia fotográfica incluidos en el informe.</p>  |
| <p>Remitir mínimo con un día de antelación la relación del personal que ingresará a las instalaciones con su respectivo pago de seguridad social, certificados de afiliación a EPS, AFP y ARL.</p>   | X |  |  | <p>Se da cumplimiento con la remisión previa de la relación del personal autorizado para ingresar a las instalaciones, junto con los soportes de afiliación y pago de seguridad social, así como con la presentación de las evidencias requeridas para el acta de inicio, incluyendo políticas, reglamentos, matrices, planes y actas de los comités correspondientes.</p>   |
| <p>Presentar las siguientes evidencias de cumplimiento para el acta de inicio:</p> <ul style="list-style-type: none"> <li>✓ Política de Seguridad y Salud en el trabajo firmada por el representante legal.</li> <li>✓ Política para la Prevención del Consumo de Alcohol, tabaco y</li> </ul>   | X |  |  | <p>El contratista allega la documentación del sistema de gestión de seguridad y salud en el trabajo (SG-SST) de la empresa en acta de inicio.</p>  |



|  |   |  |  |
|--|---|--|--|
| <p>drogas firmada por el representante legal</p> <ul style="list-style-type: none"> <li>✓ Reglamento de Higiene y Seguridad Industrial, firmado.</li> <li>✓ Matriz de peligros y riesgos actualizada acorde a las actividades a desarrollar</li> <li>✓ Matriz Legal actualizada</li> <li>✓ Matriz de Elementos de Protección Personal, actualizada y ajustada a las actividades a desarrollar al interior del contrato, referenciando el tipo de elemento, normas técnicas.</li> <li>✓ Acta de confirmación del COPASST o Vigía en Seguridad y Salud en el Trabajo.</li> <li>✓ Acta de conformación del Comité de Convivencia Laboral.</li> <li>✓ Plan anual de trabajo del SG-SST con objetivos, metas, indicadores, cronograma de actividades, responsables en promoción y prevención.</li> <li>✓ Plan anual de capacitación de SST incluyendo inducción y reinducción.</li> <li>✓ Plan de emergencias.</li> </ul> |   |  |  |
| <p>Presentar un informe de gestión de manera mensual que incluya:</p> <ul style="list-style-type: none"> <li>✓ Estadísticas de accidentalidad de acuerdo con resolución 0312 de 2019 junto con el reporte de accidentalidad de la ARL del personal que desarrolla las actividades al interior de la entidad.</li> <li>✓ Acta de entrega de elementos de protección personal.</li> </ul>  | X |  | <p>El contratista presentó el informe mensual de gestión SST, el cual incluye estadísticas de accidentalidad, actas de entrega de EPP, charlas preoperacionales, gestión del SISO de obra, inspecciones planeadas, procedimientos seguros, permisos de trabajo, gestión de sustancias químicas conforme al Sistema Globalmente Armonizado (SGA) y la Ley 55 de 1993, hojas de vida de equipos y herramientas, señalización y demarcación de áreas, así como acciones para el control de emisiones de ruido y material particulado.</p> |



|   |  |  |  |  |
|---|--|--|--|--|
| <ul style="list-style-type: none"><li>✓ Charlas preoperacionales.</li><li>✓ Gestión del SISO de la obra</li><li>✓ Desarrollo de inspecciones planeadas para la identificación de condiciones de obra</li><li>✓ Procedimiento seguro para el desarrollo de las actividades críticas y permisos de trabajo.</li><li>✓ Demostrar que los insumos químicos usados durante la obra (Aditivos para concreto, pinturas, sellantes, recubrimientos, productos para limpieza, adhesivos y pegantes, materiales de soldadura, entre otros) se encuentran debidamente almacenados, etiquetados y con las hojas de datos de seguridad acorde con lo establecido en el Sistema Globalmente Armonizado de Clasificación y Etiquetado de Productos Químicos Ley 55 de 1993.</li><li>✓ Soporte de Botiquín de primeros auxilios, camilla y extintor con su respectiva señalización.</li><li>✓ Certificación y Hoja de vida de equipos o herramientas a utilizar con sus soportes de mantenimiento.</li><li>✓ Soporte de la adecuada señalización y demarcación de las áreas de descargue y almacenamiento, asegurando condiciones seguras para el tránsito y la integridad del personal.</li><li>✓ Presentar acciones respecto al control de emisiones que incluya manejo de material particulado, gases de combustión y ruido ocupacional/ambiental.</li></ul> |  |  |  |  |
|---|--|--|--|--|



|  |   |   |  |
|--|---|---|--|
| <p>Permisos de trabajo: Remitir los permisos de trabajo, los cuales son obligatorios para las siguientes tareas críticas:</p> <ul style="list-style-type: none"> <li>✓ Permisos de trabajo en alturas.</li> <li>✓ Permisos de trabajo para riesgo eléctrico.</li> <li>✓ Permisos de trabajo en caliente.</li> <li>✓ Permiso de Izaje de Cargas.</li> </ul> | X |   | <p>En relación con la obligación de remitir Permisos de Trabajo Seguro (PTS) para actividades de alto riesgo, se evidenció que durante la ejecución del contrato el contratista ha allegado los permisos requeridos para las actividades desarrolladas, incluyendo permisos para trabajo en caliente y trabajo en alturas, asociados a labores de corte, pulido, perforación, uso de herramientas generadoras de chispas y actividades ejecutadas en altura. Así mismo, se verificó la inclusión de controles de seguridad, validación de condiciones para la ejecución de las actividades, uso de elementos de protección personal, verificación de afiliación al Sistema de Seguridad Social, inspección de equipos y herramientas, así como las correspondientes firmas de autorización, aprobación y cierre por parte del personal SST y responsables de obra.</p> <p>Para el periodo objeto de evaluación, se evidenció la remisión de los permisos de trabajo aplicables a las actividades ejecutadas durante el mes de mayo de 2026. De acuerdo con lo reportado en el numeral 5.4 del Informe SST No. 5, para las actividades que implicaron el uso de taladros y pulidoras se diligenciaron los respectivos permisos de trabajo en caliente, cuyos soportes se presentan en el Anexo No. 5 – Permiso de Trabajo en Caliente. Así mismo, conforme a lo indicado en el numeral 5.5 del citado informe, durante el periodo evaluado no se realizaron actividades de trabajo en alturas, razón por la cual no fue requerida la expedición de permisos para esta labor. De igual manera, no se evidenció la ejecución de actividades con riesgo eléctrico o izaje de cargas que hicieran exigible la presentación de los respectivos permisos durante el periodo evaluado.</p> |
| <p>En el caso de que se desarrollen actividades que requiera de trabajo en alturas, se solicitará al contratista la siguiente documentación:</p> <ul style="list-style-type: none"> <li>✓ Coordinador de Trabajo Seguro en Alturas: Hoja de</li> </ul>   |   | X | <p>El cumplimiento de este requisito se encuentra soportado mediante los documentos anexos al Informe N.º 2 de SST, dentro de los cuales se incluye la hoja de vida del Coordinador de Trabajo Seguro en Alturas, junto con los respectivos soportes de formación y experiencia y demás de cumplimiento.</p>   |



|   |   |  |  |
|---|---|--|--|
| <p>Vida con soportes del profesional, con experiencia certifica mínima de un año relacionada con trabajo en alturas, certificación en la norma de competencia laboral vigente para trabajo seguro en alturas, capacitación en el nivel de coordinador de trabajo en alturas.</p> <ul style="list-style-type: none"> <li>✓ Listado de trabajadores que desarrollen actividades de trabajo en alturas, con su respectivo Certificado vigente de trabajo en alturas avanzado y reentrenamiento acorde a requerimientos de la normatividad vigente.</li> <li>✓ Listado de equipos para trabajo seguro en alturas con su respectiva certificación.</li> <li>✓ Remitir análisis de Trabajo Seguros ATS para la ejecución de las actividades.</li> <li>✓ Remitir el Permiso de Trabajo Seguro – PTS</li> </ul> |   |  | <p>En relación con las actividades que requirieron trabajo en alturas, se evidenció la ejecución de labores asociadas a esta actividad y la remisión de soportes SST correspondientes por parte del contratista.</p> <p>Dentro de la documentación allegada, se evidencian certificados de equipos para trabajo seguro en alturas, ATS – Análisis de Trabajo Seguro y Permisos de Trabajo Seguro – PTS diligenciados para la ejecución de las actividades desarrolladas en obra. Lo anterior se encuentra contenido en los anexos “ANEXO N°5 ANALISIS DE TRABAJO SEGURO”, “ANEXO N°7 PERMISO DE TRABAJO EN ALTURAS” y soportes de certificación de equipos para trabajo en alturas, los cuales hacen parte del Informe SST N.º 4.</p> <p>Así mismo, se evidenció la implementación de controles de seguridad, validación de condiciones para ejecución de actividades en altura, uso de elementos de protección personal e inspección de equipos y herramientas asociados a dichas labores.</p> <p>Para el presente periodo evaluado no se ejecutaron actividades de trabajo en alturas.</p> |
| <p>El personal que desempeñe actividades al interior de las sedes del SENA debe contar con el esquema de vacunación (Toxoide Tetánico).</p>   | X |  | <p>Se certifica por parte del contratista que todo el personal que labora al interior de las sedes del SENA cuenta con el esquema de vacunación vigente contra Toxoide Tetánico, conforme a la certificación anexada.</p>  |
| <p>Presentar la ficha técnica de la grifería y garantizar la implementación de grifos con temporizadores mecánicos y/o electrónicos, para reducir los consumos de agua. Deberá entregar las fichas técnicas de los elementos a instalar.</p>  | X |  | <p>Se allegan las fichas técnicas de la grifería, la cual se va a instalar con implementación de temporizadores mecánicos.</p>   |



|   |   |  |  |  |
|---|---|--|--|--|
| <p>Garantizar la implementación de grifos con temporizadores mecánicos y/o electrónicos, para reducir los consumos de agua. Entregar fichas técnicas de los elementos a instalar.</p>   | X |  |  | <p>Se verifica las fichas técnicas de los elementos a instalar de grifería, la cual cuenta con temporizadores mecánicos tipo push.</p>   |
| <p>Para la compra, instalación y/o reemplazo de tuberías y accesorios de redes hidrosanitarias, se deberá certificar el cumplimiento del Reglamento de Agua y Saneamiento.</p>  | X |  |  | <p>Se allega certificación del cumplimiento del Reglamento de Agua y Saneamiento en las actividades asociadas a la compra, instalación y/o reemplazo de tuberías y accesorios de las redes hidrosanitarias conforme al avance de la obra.</p>  |
| <p>El contratista deberá presentar los certificados de conformidad de producto correspondientes al Reglamento Técnico de Instalaciones Eléctricas – RETIE, cuando los elementos a suministrar o instalar correspondan a componentes de una instalación eléctrica, garantizando que cumplan con las normas técnicas aplicables y los requisitos de calidad y seguridad exigidos.</p>   | X |  |  | <p>De la verificación realizada, se establece que las actividades relacionadas con componentes de instalaciones eléctricas se encuentran en ejecución conforme al avance de la obra. En consecuencia, los certificados de conformidad RETIE y soportes asociados serán consolidados y presentados en el informe ambiental de la obra, una vez se ejecute la totalidad de la actividad.</p>   |
| <p>Presentar informe de la gestión ambiental de la obra que contenga:</p> <ul style="list-style-type: none"> <li>✓ Identificación de los aspectos e impactos ambientales de la obra y definir los controles para los mismos</li> <li>✓ Presentar plan de capacitaciones y soportes de capacitación del personal de la obra en temas ambientales</li> <li>✓ Procedencia legal de los materiales (arena, grava, arcilla, madera): <ul style="list-style-type: none"> <li>o Presentar certificación de procedencia legal de los</li> </ul> </li> </ul> | X |  |  | <p>De la verificación realizada, se evidencia que el contratista está dando cumplimiento a las obligaciones relacionadas con la gestión ambiental de la obra. Estas incluyen la identificación de aspectos e impactos ambientales, la implementación de medidas de control y la verificación de la procedencia legal de los materiales utilizados.</p> <p>Se destaca que el contratista adquiere mezcla lista para usar (compuesta por cemento, agregado fino y aditivos de última tecnología).</p> <p>Se allega certificado del RUCOM No. RUCOM-2019080215003 para los materiales de construcción usados para la actividad de Sistema de evacuación de aguas lluvias.</p> |



|  |  |  |  |  |
|--|--|--|--|--|
| <p>materiales de construcción (arena, grava, arcilla, entre otros minerales) el cual corresponde al Certificado de comercializador de minerales autorizado – RUCOM.</p> <p>o Presentar certificación de procedencia legal de la madera (en caso de su uso) el cual corresponderá a:</p> <ul style="list-style-type: none"> <li>– Para madera en tercer grado de transformación se requiere la presentación únicamente de la factura de venta.</li> </ul> <p>✓ Manejo y almacenamiento de materiales (arena, grava, triturados, arcilla) y de químicos (pinturas, combustibles, solventes, entre otros).</p> <p>✓ El contratista deberá entregar informe certificando la implementación de las recomendaciones de buenas prácticas, el uso eficiente de la energía:</p> <p>o En espacios con climatización deben permanecer puertas y ventanas cerradas mientras se ejecuta el mantenimiento.</p> |  |  |  | <p>Adicionalmente, el contratista remite la factura de venta de la madera, con el fin de validar su procedencia legal y el cumplimiento de la normativa vigente.</p> <p>Finalmente, se evidencia la implementación de buenas prácticas orientadas al uso eficiente del agua y la energía durante la ejecución de las actividades y se ejecutaron actividades de capacitaciones.</p> <p>En este sentido, el informe de gestión ambiental de la obra, junto con los soportes correspondientes, será consolidado y presentado una vez finalice la ejecución total de las actividades, conforme a lo establecido contractualmente.</p> |
|--|--|--|--|--|



|  |   |  |  |
|--|---|--|--|
| <ul style="list-style-type: none"> <li>o El sistema de iluminación debe permanecer apagado cuando no exista personal ejecutando actividades de mantenimiento.</li> <li>o Si se requiere uso de agua, debe ser de manera responsable, eficiente, promoviendo la reutilización en los casos que aplique.</li> </ul>  |   |  |  |
| <p>Presentar programa de manejo de residuos de la obra que incluya residuos ordinarios, aprovechables, peligrosos, residuos de construcción y demolición, residuos vegetales, que contenga:</p> <ul style="list-style-type: none"> <li>✓ Objetivo y alcance <ul style="list-style-type: none"> <li>• Alcance del manejo de residuos generados durante la obra.</li> </ul> </li> <li>✓ Base legal y normativa aplicable</li> <li>✓ Diagnóstico y caracterización de residuos <ul style="list-style-type: none"> <li>• Identificación y estimación de residuos ordinarios, aprovechables, peligrosos, RCD y vegetales.</li> </ul> </li> <li>✓ Procedimientos de gestión <ul style="list-style-type: none"> <li>• Separación en la fuente, almacenamiento, transporte y disposición final.</li> </ul> </li> <li>✓ Manejo por tipo de residuo</li> </ul> | X |  | <p>El contratista entrega el programa de manejo de residuos de la obra.</p> <p>De la verificación realizada, se establece que el Programa de Manejo de Residuos de la obra se encuentra en proceso de implementación conforme al avance de las actividades, evidenciándose el adecuado almacenamiento de los residuos generados, en especial de los residuos de construcción y demolición (RCD). En consecuencia, los soportes de cumplimiento, tales como el programa adoptado, registros e indicadores de gestión y certificados de disposición final emitidos por gestores autorizados, serán consolidados y presentados al SENA en el informe ambiental de la obra, una vez se haya ejecutado la totalidad de las actividades.</p> <p>Para la adecuada gestión de los residuos generados durante la ejecución de las actividades, se realiza la identificación y caracterización de los residuos ordinarios, aprovechables, peligrosos, residuos de construcción y demolición (RCD) y residuos vegetales, estableciendo procedimientos de separación en la fuente, almacenamiento temporal, transporte y disposición final, así como lineamientos específicos para el manejo de cada tipo de residuo y áreas de acopio con la señalización correspondiente conforme al código de colores para la separación en la fuente. La gestión y</p> |



|   |                 |  |   |
|---|-----------------|--|---|
| <ul style="list-style-type: none"> <li>• Lineamientos específicos para cada categoría.</li> <li>✓ Infraestructura y señalización <ul style="list-style-type: none"> <li>• Áreas de acopio, recipientes, demarcación y colores según la norma</li> </ul> </li> <li>✓ Gestores autorizados <ul style="list-style-type: none"> <li>• Listado de empresas receptoras o dispositoras</li> </ul> </li> <li>✓ Capacitación y responsabilidades <ul style="list-style-type: none"> <li>• Formación del personal y roles definidos</li> </ul> </li> <li>✓ Registros e indicadores de gestión <ul style="list-style-type: none"> <li>• Manifiestos, certificados y reportes de aprovechamiento o disposición.</li> </ul> </li> <li>✓ Plan de contingencia ambiental</li> <li>✓ Acciones ante derrames o emergencias con residuos peligrosos</li> </ul> <p>NOTA: Se deberá garantizar el adecuado manejo y disposición de los residuos generados con ocasión a la obra y suministrar al SENA los certificados expedidos por un gestor autorizado, según aplique.</p> |                 |  | <p>disposición de los residuos se realiza a través de gestores autorizados, lo cual se evidencia mediante el Certificado N.º 1208 y 1208, en el que se registra la gestión de residuos de excavación correspondientes a coberturas vegetales, tierras limpias de excavación, limos, materiales pétreos de excavación y otros residuos de excavación, gestionados por la empresa Reciclajes L&amp;V S.A.S., encargada de la recolección, transporte y gestión integral de los RCD.</p> |
| <p>El contratista debe entregar para todas las luminarias su correspondiente certificado de producto RETILAP vigente, el cual debe estar expedido por un organismo acreditado. Dicho certificado deberá entregarse con</p>  | <p><b>X</b></p> |  | <p>De la verificación realizada, se establece que las actividades relacionadas con el suministro e instalación de luminarias se encuentran en ejecución conforme al avance de la obra.</p> <p>El contratista allega el certificado de producto RETILAP vigente No. CS-LCO-15856-2023S1E2/041, expedidos por un organismo acreditado.</p>  |



|  |  |  |  |  |
|--|--|--|--|--|
| los correspondientes Guías: Ficha técnica de la luminaria, curva fotométrica de la luminaria, manual de instalación, política de garantía y política posconsumo. |  |  |  |  |
|--|--|--|--|--|

### 3. AVANCE FINANCIERO DEL CONTRATO

| FECHA DEL INFORME | NRO. DE FACTURA | VALOR FACTURADO MENSUAL | VALOR EJECUTADO ACUMULADO | SALDO POR EJECUTAR | PORCENTAJE EJECUCIÓN FINANCIERA MENSUAL | PORCENTAJE DE EJECUCIÓN FINANCIERA ACUMULADO |
|-------------------|-----------------|-------------------------|---------------------------|--------------------|---|--|
| 12/02/2026        | FE518           | \$31'711.404,00         | \$31'711.404,00           | \$381'200.181,83   | 4.80%                                   | 4.80%  |
| 11/03/2026        | FE528           | \$157'491.582,00        | \$189'202.986,00          | \$223'708.599,83   | 23.83%                                  | 28.63%                                       |
| 10/04/2026        | FE541           | \$155'180.736,00        | \$344'383.722,00          | \$267'503.920,80   | 23.48%                                  | 52.11%                                       |
| 12/05/2026        | FE549           | 181'753.351,00          | \$526'137.073,00          | \$134'863.975,20   | 27.50%                                  | 79.61%                                       |

Nota: Las facturas se FE518, FE528 y FE541 ya se encuentran pagadas; la factura FE549 se encuentra en trámite de pago.

Nota: Los porcentajes de ejecución financiera mensual y ejecución financiera acumulados fueron ajustados teniendo en cuenta la adición realizada en el mes de marzo y en el mes de mayo.

### 4. RELACIÓN DE PAGOS DE SEGURIDAD SOCIAL

|                      |  |   |
|----------------------|--|---|
| SALUD, PENSIÓN Y ARL | Periodo reportado: Salud: MAYO de 2026<br>Otros: ABRIL de 2026 | Planilla nro. 6022217739 del 02/06/2026 |
|----------------------|--|---|

### 5. MULTAS Y SANCIONES

A la fecha de presentación del presente informe, se certifica como supervisor del contrato, que no se han presentado multas, indemnizaciones, reintegros ni sanciones.

### 6. JUSTIFICACIÓN PARA LA MODIFICACIÓN

En el marco de la ejecución del contrato No. CO1.PCCNTR.8702370, cuyo objeto corresponde a “Contratar las obras de adecuación en baños, cocinetas y otros espacios de la Dirección General” se han tenido retrasos en la ejecución física del proyecto con respecto a la programación aprobada, pertenecientes a lo



relacionado con el desmonte del cerramiento en lámina metálica (NP-8), y al suministro de cocinetas integrales (NP-19 y NP-20), lo anterior, toda vez que según lo expuesto por el contratista:

En el marco del estado de ejecución del proyecto, a la fecha las actividades contractuales avanzan con normalidad. De acuerdo con el cronograma, se registra un avance físico del 98%, frente al 99% programado, y un avance financiero de \$526.137.074, equivalente al 85,98% del valor total del contrato.

Adicionalmente, nos permitimos informar la situación presentada con respecto a las actividades de desmonte de cerramiento, palettero e instalación de señalización, las cuales sufrieron retrasos por causas ajenas al contratista. Lo anterior obedeció a trámites internos relacionados con la aprobación del Plan de Manejo de Tránsito (PMT), respecto de los cuales se nos informó que la Secretaría de Movilidad y la Empresa Metro aún no habían emitido la aprobación correspondiente. Esta situación generó una afectación directa en la programación de las actividades mencionadas, ocasionando su ejecución en fechas posteriores a las inicialmente previstas.

De igual manera, se informa que las cuatro (4) cocinetas aprobadas para suministro e instalación en el Edificio Complementario Calle 57 presentan retrasos asociados al suministro de los mesones en acero inoxidable. A pesar de que dichos elementos fueron solicitados y enviados a fabricación oportunamente, el proveedor ha informado demoras en el proceso de producción y entrega, situación que ha impactado el cronograma previsto para su instalación.

En consideración a las situaciones anteriormente expuestas, las cuales corresponden a circunstancias no imputables al contratista y que han afectado el desarrollo normal de las actividades programadas, solicitamos respetuosamente a la Entidad evaluar y aprobar una prórroga al plazo contractual por el tiempo necesario para culminar adecuadamente las actividades pendientes y garantizar el cumplimiento integral del objeto contractual

En conclusión, la ejecución del proyecto cuyo objeto “*CONTRATAR LAS OBRAS DE ADECUACIÓN EN BAÑOS, COCINETAS Y OTROS ESPACIOS DE LA DIRECCIÓN GENERAL.*” requiere una ampliación de plazo contractual, haciendo que el cronograma del proyecto deba ajustarse de acuerdo con las condiciones anteriormente indicadas, lo que implica una prórroga N°4 modificatoria al contrato principal, de acuerdo con el siguiente cronograma general para el proyecto, que se presenta en el **Anexo 1 Cronograma de Actividades**.

| Nombre de tarea | Duración | Comienzo | Fin | % completado |
|-----------------|----------|----------|-----|--------------|
|-----------------|----------|----------|-----|--------------|



|   |                    |                     |                     |             |
|---|--------------------|---------------------|---------------------|-------------|
| <b>CONTRATAR LAS OBRAS DE ADECUACIÓN EN BAÑOS, COCINETAS Y OTROS ESPACIOS DE LA DIRECCIÓN GENERAL.</b>  | <b>186,44 días</b> | <b>vie 26/12/25</b> | <b>sáb 4/07/26</b>  | <b>98%</b>  |
| Acta de inicio  | 0 días             | vie 26/12/25        | vie 26/12/25        | 100%        |
| Localización y Replanteo  | 4 días             | vie 2/01/26         | mié 7/01/26         | 100%        |
| Diagnóstico y revisión de cantidades de obra  | 5 días             | mié 7/01/26         | mar 13/01/26        | 100%        |
| <b>PISO 8</b>   | <b>19,69 días</b>  | <b>lun 19/01/26</b> | <b>sáb 7/02/26</b>  | <b>100%</b> |
| <b>PISO 7</b>   | <b>6,56 días</b>   | <b>lun 2/02/26</b>  | <b>sáb 7/02/26</b>  | <b>100%</b> |
| <b>PISO 6</b>   | <b>13,63 días</b>  | <b>lun 9/02/26</b>  | <b>sáb 21/02/26</b> | <b>100%</b> |
| <b>PISO 5</b>   | <b>6,13 días</b>   | <b>sáb 14/02/26</b> | <b>vie 20/02/26</b> | <b>100%</b> |
| <b>PISO 4</b>   | <b>59,5 días</b>   | <b>lun 23/02/26</b> | <b>jue 23/04/26</b> | <b>100%</b> |
| <b>PISO 3</b>   | <b>7,81 días</b>   | <b>jue 16/04/26</b> | <b>jue 23/04/26</b> | <b>100%</b> |
| <b>PISO 2</b>   | <b>22,94 días</b>  | <b>mié 1/04/26</b>  | <b>jue 23/04/26</b> | <b>100%</b> |
| <b>PISO 1</b>   | <b>45,88 días</b>  | <b>lun 9/03/26</b>  | <b>jue 23/04/26</b> | <b>100%</b> |
| <b>ZONAS EXTERIORES</b>   | <b>51,44 días</b>  | <b>lun 16/02/26</b> | <b>mié 8/04/26</b>  | <b>100%</b> |
| <b>PISO 0</b>   | <b>22,94 días</b>  | <b>mié 1/04/26</b>  | <b>jue 23/04/26</b> | <b>100%</b> |
| <b>EDIFICIO Calle 57 de la Dirección General</b>  | <b>9 días</b>      | <b>lun 6/04/26</b>  | <b>mar 14/04/26</b> | <b>100%</b> |
| Demolición de sobrepiso existente e: 4-5cm incluye: trasiego hasta el sitio de acopio y disposición final en sitio autorizado.  | 10 días            | lun 6/04/26         | mié 15/04/26        | 100%        |
| Desmante y monte de puertas en vidrio para instalación de enchape   | 5 días             | lun 13/04/26        | mar 5/05/26         | 100%        |
| Alistado de sobrepiso con mortero 1:4 e=4-5 cm  | 7 días             | mié 22/04/26        | mié 29/04/26        | 100%        |
| Suministro e instalación de piso en porcelanato 60x120, incluye guardaescoba.   | 10 días            | mié 29/04/26        | vie 8/05/26         | 100%        |
| Suministro e instalación de piso en porcelanato 60x60, incluye guardaescoba   | 5 días             | mié 29/04/26        | lun 4/05/26         | 100%        |
| Desmante de cerramiento provisional en lámina metálica, incluye demolición de apoyos estructurales temporales (columnas y vigas), desensamble, retiro, cargue, transporte interno, evacuación y disposición final de los materiales resultantes, así como limpi | 13 días            | mar 21/04/26        | lun 4/05/26         | 45%         |



|   |        |              |              |      |
|---|--------|--------------|--------------|------|
| Cambio de dos (2) tableros trifásicos con reubicación de cableado y organización de | 6 días | mié 15/04/26 | mar 21/04/26 | 100% |
|---|--------|--------------|--------------|------|

| Nombre de tarea  | Duración           | Comienzo            | Fin                 | % completado |
|--|--------------------|---------------------|---------------------|--------------|
| <b>CONTRATAR LAS OBRAS DE ADECUACIÓN EN BAÑOS, COCINETAS Y OTROS ESPACIOS DE LA DIRECCIÓN GENERAL.</b>   | <b>186,44 días</b> | <b>vie 26/12/25</b> | <b>sáb 4/07/26</b>  | <b>98%</b>   |
| circuitos. Incluye suministro e instalación de tablero trifásico con barrajes en cobre para 24 circuitos y tablero trifásico con barrajes en cobre para 12 circuitos, insta                            |                    |                     |                     |              |
| Suministro e Instalación de BARANDAS EN ACERO INOXIDABLE DE 1 ½" Incluye:<br>Tubería y perfilería, accesorios de fijaciones (De acuerdo a planos)  | 2 días             | lun 4/05/26         | mié 6/05/26         | 100%         |
| Suministro, transporte, extendido y conformación de capa de grava de 3/4" e: 5cm. para la adecuación de andén y rellano, incluyendo el afinado con concreto pobre en las zonas específicas requeridas. | 8 días             | lun 4/05/26         | mar 12/05/26        | 100%         |
| Cambio de alfajía por suministro e instalación de platina perforada, incluyendo marco y contramarco, con dimensiones aproximadas de 1,65 x 0,38 m, fabricada en platina de 1/8" de espesor.            | 1 día              | mié 6/05/26         | jue 7/05/26         | 100%         |
| Protecciones verticales del sistema de apantallamiento en superboard (Falsas columnas) - 3 caras con altura de 4,90 de 10x10x10cm  | 8 días             | vie 22/05/26        | vie 29/05/26        | 100%         |
| Suministro e instalación de repisa en acero inoxidable Cal.18, medida 0,567 X 0.45 m incluye pie de amigo en tubo cuadrado en acero 2" para cuartos de aseo  | 4 días             | mié 6/05/26         | lun 11/05/26        | 100%         |
| <b>COCINETA DG</b>   | <b>26,13 días</b>  | <b>lun 4/05/26</b>  | <b>sáb 30/05/26</b> | <b>100%</b>  |



|  |           |              |              |      |
|--|-----------|--------------|--------------|------|
| Suministro e instalación cocinas integrales Incluye: * Mueble bajo en Aglomerado Melamínico RH de 15 mm, medidas de 302 X 60 cm, con cuatro (4) gabinetes, dos (2) cajones uno de ellos con cubiertero, y espacio adecuado para papelera suministrada por la en    | 6,81 días | jue 18/06/26 | mié 24/06/26 | 0%   |
| Suministro e instalación cocinas integrales Incluye: * Mueble bajo en Aglomerado Melamínico RH de 15 mm, medidas de 135 X 60 cm, con cuatro (4) gabinetes, dos (2) cajones uno de ellos con cubiertero, y espacio adecuado para papelera suministrada por la en    | 6,81 días | jue 18/06/26 | mié 24/06/26 | 0%   |
| Construcción de cárcamo de acceso principal 6,80x 0,17 Incluye: * Saca núcleos con broca diamantada D=2 1/4" * Puntos de desagüe en tubería PVC-S D=2" * Conexión de sifones a desagüe en tubería PVC-S D=4" * Aplicación de impermeabilizante cementicio cont     | 4 días    | mié 20/05/26 | sáb 23/05/26 | 100% |
| Suministro e instalación de tubería Conduit 3/4" en placa de contrapiso, Incluye: regatas, tubería, accesorios, Soportaría y cajas de paso   | 2 días    | lun 25/05/26 | mar 26/05/26 | 100% |
| Adecuación y reparación de placa de entrepiso<br>-Nivel Piso 1- Incluye: * Demolición de placa con falla * Retiro parcial de casetones de madera embebidos * Suministro y armado de acero de refuerzo en varilla de 1/2" Anclado en punto específico con Sika Anch | 2 días    | lun 25/05/26 | mar 26/05/26 | 100% |
| Suministro e instalación de granito lavado de varios tamaños.  | 2 días    | mar 26/05/26 | jue 28/05/26 | 100% |

| Nombre de tarea  | Duración           | Comienzo            | Fin                | % completado |
|--|--------------------|---------------------|--------------------|--------------|
| <b>CONTRATAR LAS OBRAS DE ADECUACIÓN EN BAÑOS, COCINETAS Y OTROS ESPACIOS DE LA DIRECCIÓN GENERAL.</b> | <b>186,44 días</b> | <b>vie 26/12/25</b> | <b>sáb 4/07/26</b> | <b>98%</b>   |
| Servicio de palettero que incluye dotación   | 36,88 días         | jue 28/05/26        | sáb 4/07/26        | 6%           |



|  |          |              |                    |      |
|--|----------|--------------|--------------------|------|
| reflectiva personal para control de tráfico según PMT.   |          |              |                    |      |
| Suministro e instalación de señal preventiva de tránsito. Incluye transporte, ubicación, fijación y puesta en funcionamiento de la señalización. | 1,2 días | vie 12/06/26 | mar 16/06/26       | 100% |
| FIN  | 0 días   | sáb 4/07/26  | <b>sáb 4/07/26</b> | 0%   |

Con fundamento en los anteriores hechos y argumentaciones, se solicita una prórroga del plazo del CONTRATO N° CO1.PCCNTR.8702370 DE 2025 por 14 días calendario, desde el 21 de junio de 2026, lo cual implica que la fecha de terminación del proyecto será el día 4 de julio de 2026, de conformidad con el cronograma que es parte integral de la presente solicitud.

Con base en lo anterior, es responsabilidad de SOLTEC PROYECTOS DE INGENIERÍA S.A.S., mencionar que, de acuerdo con las situaciones descritas, se continuará con el desarrollo del proyecto, lo cual implica que no habrá suspensión sobre el mismo. Finalmente, se resalta que la presente solicitud de prórroga no implica ni tiene inmersa adición de recursos para el contrato que nos compete.

Sin otro motivo en particular, nos suscribimos a Ustedes y quedamos atentos a cualquier inquietud y/o comentario que al respecto se presente, así mismo, manifestamos nuestra disponibilidad total para ejecutar los trámites administrativos que se requieran para poder suscribir las modificaciones que se necesiten sobre el contrato.

Por lo expuesto, y de acuerdo con lo evidenciado en los comités de obra adelantados en el periodo del presente informe se ha evidenciado que debido a los retrasos en la obtención del PMT, que no podían ser previsible y/o cuantificados, se vio retrasada la ejecución del desmonte del cerramiento del ítem NP-8. De igual manera, de acuerdo con lo informado por el contratista, se han presentado retrasos en el suministro de las cubiertas en acero de los ítems NP-19 y NP-20, lo que asimismo, ha generado retrasos en la ejecución de dichas actividades, actividad que tampoco era previsible a la hora de firmar la adición y prórroga del contrato, por lo expuesto por el contratista, y de acuerdo con lo evidenciado en los comités de obra efectuados como parte del seguimiento del presente contrato, se observa necesario la prórroga solicitada por el contratista, y en consecuencia se **recomienda al ordenador del gasto, prorrogar el contrato CO1.PCCNTR.8702370, por un plazo total de 14 días calendario, es decir hasta el 04/07/2026, así:**

|                                   |   |
|-----------------------------------|---|
| <b>Plazo Inicial del Contrato</b> | <b>Hasta el 31 de diciembre de 2025</b>                           |
| Prórroga No 01                    | Prórroga No 01 Por tres (3) meses, es decir, hasta el 30 de marzo |
| Prórroga No 02                    | Por dos (2) meses, es decir, hasta el 30 de mayo                  |



|                       |  |
|-----------------------|--|
| Prórroga No 03        | Por tres (3) semanas, es decir, hasta el 20 de junio                             |
| <b>Prórroga No 04</b> | <b>Por catorce (14) días calendario, es decir, hasta el 04 de julio de 2026.</b> |

Es importante resaltar que dicha prórroga, **no requiere adición de recursos**, por lo cual, el valor total del contrato permanece en un total de \$661.001.047,79.

## 7. CERTIFICACIÓN

No aplica

## 8. OBSERVACIONES

Durante el periodo se realizaron cuatro comités de obra (No. 13, 14, 15 y 16, celebrados el 14 y 25 de mayo, y el 4 y 10 de junio de 2026, respectivamente), mediante los cuales la supervisión efectuó seguimiento técnico, administrativo y financiero a la ejecución del contrato CO1.PCCNTR.8702370, suscrito con SOLTEC PROYECTOS DE INGENIERÍA S.A.S.

- **Modificación contractual – adición y prórroga.** Ante imprevistos técnicos identificados en obra (ítems no previstos asociados a manejo hidráulico, niveles, granito, instalaciones eléctricas y construcción de cárcamo) y necesidades adicionales en cocinetas requeridas por la Entidad, la supervisión proyectó y tramitó, ante la Coordinación del Grupo de Infraestructura y la ordenación del gasto, la solicitud de adición y prórroga (remitida el 22 y formalizada el 28 de mayo de 2026), soportada con informe de supervisión, justificación técnica del contratista, actas de mayores y menores cantidades, análisis de precios unitarios, antecedentes del contratista, planillas de seguridad social, CDP No. 27026, relación de pagos y cronograma actualizado. Como resultado se suscribió la modificación **CO1.CTRMOD.23241960 del 28/05/2026**, que aprobó una adición de \$49.113.405,33 y una prórroga de 21 días calendario, ampliando el plazo hasta el 20 de junio de 2026. El valor total del contrato ascendió así a \$661.001.047,79 (valor inicial \$412.911.585,83 + adición 1 \$198.976.056,63 + adición 2 \$49.113.405,33), monto que se mantiene dentro del límite del 50 % previsto en el artículo 40 de la Ley 80 de 1993.
- **Gestión financiera.** En este periodo se tramitó el pago de la **factura N°4**, correspondiente al mes de abril, con un avance acumulado del **79.61 %** sobre el valor total del contrato (\$661.001.048,16). El trámite incluyó la revisión de la pre-factura remitida por el contratista (3 de junio) y la verificación de la factura definitiva junto con la nota crédito de la factura anterior (5 de junio de 2026). La factura se encuentra en revisión del Grupo de Gestión Contractual.
- **Plan de Manejo de Tránsito (PMT) y cerramiento perimetral.** La supervisión acompañó el trámite de renovación del PMT ante la Secretaría Distrital de Movilidad para el desmonte del cerramiento provisional del Edificio de Servicios Complementarios, gestionando la notificación de la actividad



(2 de junio) y la firma del Formato COI (4 de junio). La autorización fue otorgada el 12 de junio de 2026 (radicado 202661202053122, vigente hasta el 5 de noviembre de 2026), limitando el plazo de ejecución del NP-8, siendo esta dificultad identificada en los comités como el principal riesgo para el cierre de las actividades de cerramiento.



- **Ingreso de personal y gestiones operativas.** Se autorizaron ingresos de personal y vehículos del contratista para retiro de residuos, señalización del PMT y demás labores de obra (19 de mayo, 1 y 5 de junio), así como solicitudes operativas de apertura del cerramiento sobre la carrera novena para retiro de RCD (13 de mayo) y traslado de la caseta de celaduría con despeje de repisas en cuartos de aseo (14 de mayo). Igualmente se solicitó apoyo del componente SST para la revisión del informe mensual de mayo (4 de junio).
- **Cierre del periodo.** Con corte al 10 de junio de 2026 (comité No. 16), el contrato presenta una programación acumulada cercana al 100 %, quedando pendientes la fabricación e instalación de las cocinetas de la adición contractual (programadas para el 15 y 16 de junio) y actividades complementarias de carpintería y cerramiento. Se reportó un accidente laboral el 4 de junio, atendido conforme a los protocolos de SST y ARL. El contratista manifestó la intención de solicitar una nueva prórroga de aproximadamente dos semanas por retrasos de terceros en la fabricación de cocinetas y por la dificultad de iniciar las actividades de desmonte de cerramiento.
- **Necesidad de Prorrogar el contrato. Sustento jurídico y carácter sobreviniente y diferenciado de cada prórroga.** Las modificaciones contractuales tramitadas durante la ejecución del Contrato CO1.PCCNTR.8702370 de 2025 se han adoptado conforme al régimen general de la contratación estatal y, en particular, al numeral 6.1 del Manual GCCON-M-002 V07, al numeral 7.4 de la Guía GIL-G-023 V0, etc. Cada una de las prórrogas suscritas en el marco de la ejecución del contrato obedece a una causa sobreviniente, real, cierta, técnicamente sustentada, no imputable al contratista y específica para cada caso, sin que en ningún caso se configure un esquema de prórrogas automáticas, sucesivas o indefinidas. En este sentido, la Prórroga N° 4 se fundamenta en circunstancias sobrevinientes y no imputables al contratista, asociadas (i) a los tiempos del trámite del Plan de Manejo de Tránsito (PMT) ante la Secretaría Distrital de Movilidad y la Empresa Metro de Bogotá, requerido para la ejecución del desmonte del cerramiento provisional, y (ii) al plazo material de fabricación de los mesones en acero inoxidable correspondientes a las cuatro cocinetas adicionales, el cual presentó un retraso no previsible. Por lo anterior, no se evidencia que el conjunto de prórrogas tramitadas obedezca a deficiencias de planeación acumulativas, sino al ajuste razonable y sucesivo del cronograma frente a hechos sobrevinientes documentados, verificados y reportados oportunamente por la supervisión en los comités de obra y en los informes mensuales correspondientes.
- **Prevalencia del interés general y continuidad del objeto contractual.** La presente prórroga se justifica adicionalmente en la necesidad de garantizar la culminación integral del objeto contractual y la materialización del fin de interés público que motivó la contratación. La interrupción del contrato por vencimiento del plazo, encontrándose la obra en un estado de ejecución del 98 % físico y 79,61 % financiero acumulado, y con actividades técnicamente determinadas como pendientes (desmonte del cerramiento provisional, suministro e instalación



de las cuatro cocinetas adicionales aprobadas y actividades complementarias asociadas al PMT), generaría un perjuicio mayor al patrimonio público que la ampliación del plazo solicitada, en cuanto la entidad debería asumir los costos administrativos y de oportunidad asociados a un nuevo proceso contractual para terminar las actividades pendientes, la posible afectación de la cobertura efectiva de las garantías de estabilidad sobre obra parcialmente ejecutada y la pérdida de las condiciones técnicas y económicas pactadas.

- **No condonación de incumplimientos del contratista.** De conformidad con el literal i del numeral 2.4 del Manual de Supervisión e Interventoría GCCON-M-002 V07, y en concordancia con los artículos 84 y 86 de la Ley 1474 de 2011, se manifiesta expresamente que la suscripción de la presente prórroga no implica, ni podrá entenderse como, condonación, renuncia o aceptación tácita de cualquier eventual incumplimiento del contratista respecto de sus obligaciones contractuales, en particular aquellas asociadas a la diligencia exigible en la gestión de sus proveedores y subcontratistas, conforme al régimen general de responsabilidad civil contractual. En consecuencia, la entidad conserva plenamente la facultad de iniciar, en cualquier momento, las actuaciones administrativas sancionatorias previstas en la Ley 1474 de 2011 y en los procedimientos contractuales aplicables, así como de exigir la efectividad de las garantías contractuales pertinentes, en el evento en que se identifiquen hechos constitutivos de incumplimiento.

Para constancia se firma el día 17/06/2026

|   |  |
|---|--|
| <br><b>Héctor Daniel Menjuren Vega</b><br>Supervisor(a) del contrato | <br><b>Cristian David Isaquita Pacheco</b><br>Apoyo a la supervisión |
|---|--|

Revisó: Héctor Daniel Menjuren Vega – Profesional 01 – [hdmenjuren@sena.edu.co](mailto:hdmenjuren@sena.edu.co)

Reviso componente ambiental y de SST: Jeimmy Alejandra Coy Agudelo – Contratista Grupo de Gestión Contractual

– [jacoy@sena.edu.co](mailto:jacoy@sena.edu.co) 

Elaboró: Cristian David Isaquita Pacheco – Contratista Grupo de Infraestructura – [cisaquita@sena.edu.co](mailto:cisaquita@sena.edu.co) 



### ANEXO REGISTRO FOTOGRÁFICO SUPERVISIÓN

DIRECCIÓN GENERAL:

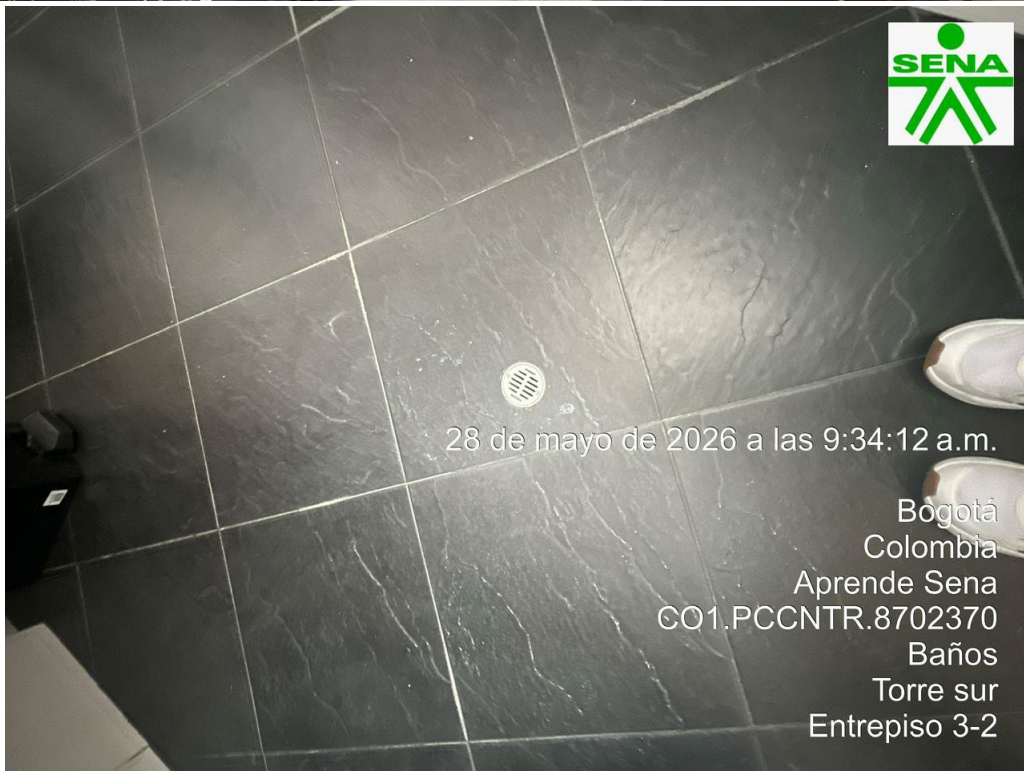

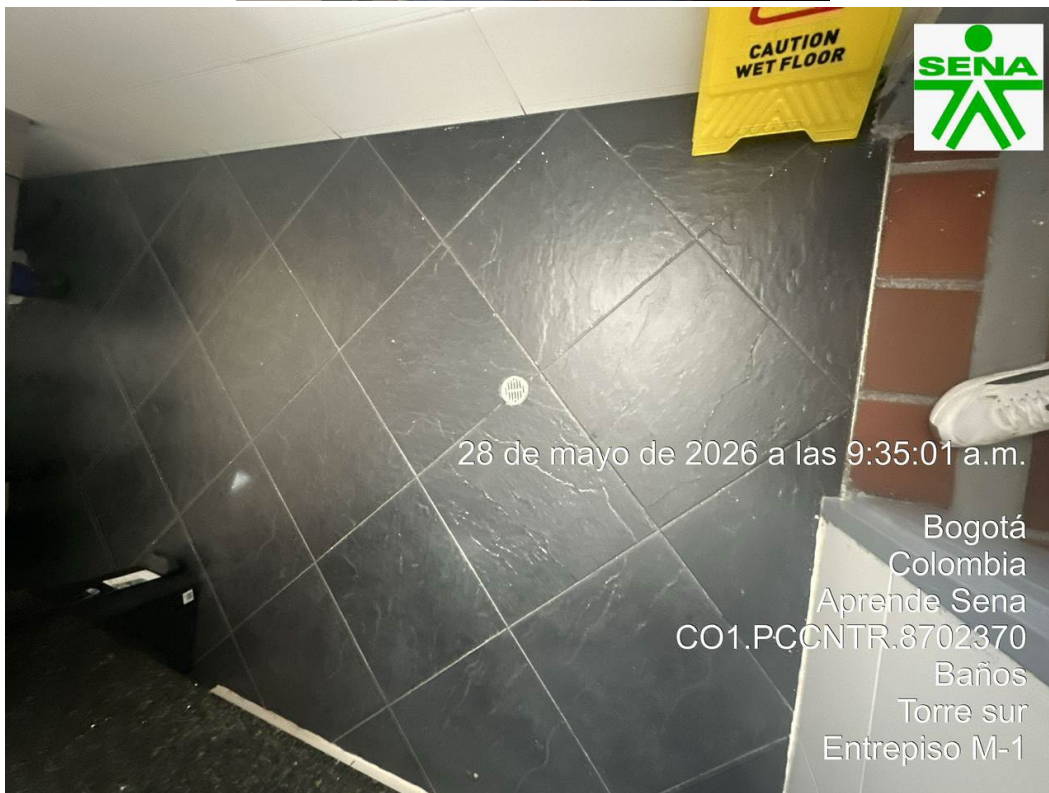

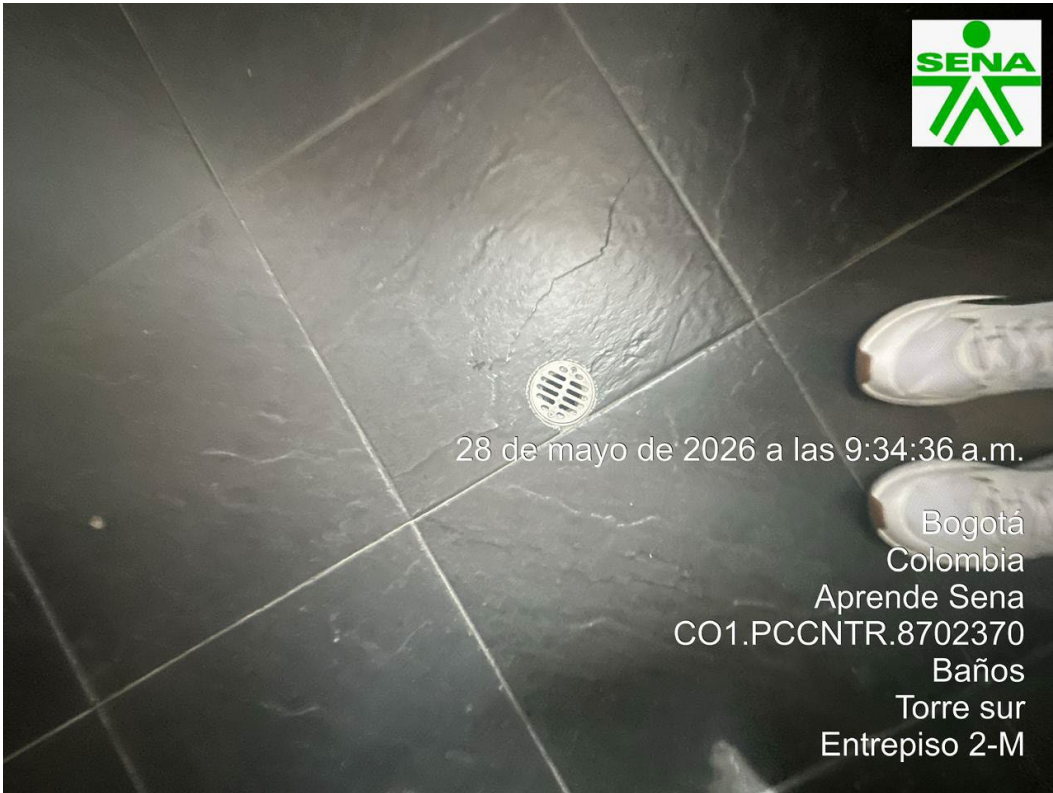

28 de mayo de 2026 a las 9:34:36 a.m.

Bogotá  
Colombia  
Aprende Sena  
CO1.PCCNTR.8702370  
Baños  
Torre sur  
Entrepiso 2-M



28 de mayo de 2026 a las 9:38:45 a.m.

Bogotá  
Colombia  
Aprende Sena  
CO1.PCCNTR.8702370  
Baños  
Torre norte  
Entrepiso 4-3

28 de mayo de 2026 a las 9:37:53 a.m.  
Calle 57

Bogotá  
Colombia  
CO1.PCCNTR.8702370  
Baños  
Torre norte  
Piso 4









28 de mayo de 2026 a las 9:51:25 a.m.

Bogotá  
Colombia  
Aprende Sena  
CO1.PCCNTR.8702370  
Baños  
Torre central  
Entrepiso 3-2



28 de mayo de 2026 a las 9:55:52 a.m.

Bogotá  
Colombia  
Aprende Sena  
CO1.PCCNTR.8702370  
Baños  
Torre norte  
Entrepiso 2-M





28 de mayo de 2026 a las 9:53:52 a.m.

Bogotá  
Colombia  
Aprende Sena  
CO1.PCCNTR.8702370  
Baños  
Torre central  
Entrepiso M-1



28 de mayo de 2026 a las 9:32:41 a.m.

Bogotá  
Colombia  
Aprende Sena  
CO1.PCCNTR.8702370  
Baños  
Torre sur  
Entrepiso 5-4



SERVICIOS COMPLEMENTARIOS:





















25 de mayo de 2026 a las 2:37:28 p.m.  
Calle 57 8B-5  
110231  
Bogotá  
Colombia  
CO1.PCCNTR.8702370  
Servicios Complementarios Calle 57



25 de mayo de 2026 a las 2:40:07 p.m.  
Calle 57 8B-5  
110231  
Bogotá  
Colombia  
CO1.PCCNTR.8702370  
Servicios Complementarios Calle 57

25 de mayo de 2026 a las 2:43:14 p.m.  
Calle 57 8-49  
110231  
Bogotá  
Colombia  
CO1.PCCNTR.8702370  
Servicios Complementarios Calle 57



25 de mayo de 2026 a las 2:40:09 p.m.  
Calle 57 8B-5  
110231  
Bogotá  
Colombia  
CO1.PCCNTR.8702370  
Servicios Complementarios Calle 57



Bogotá, 16 de junio de 2026

09-SENA-DG-2025

Señores  
**SERVICIO NACIONAL DE APRENDIZAJE – SENA-**  
**DIRECCIÓN GENERAL**  
**Atn. Ing. HECTOR DANIEL MENJUREN VEGA**  
Supervisor del contrato

REF: CONTRATO N°. CO1.PCCNTR.8702370 DE 2025 Cuyo Objeto es:  
“CONTRATAR LAS OBRAS DE ADECUACIÓN EN BAÑOS, COCINETAS Y  
OTROS ESPACIOS DE LA DIRECCIÓN GENERAL.”

**ASUNTO:** SOLICITUD PRORROGA AL CONTRATO N° CO1.PCCNTR.8702370 DE 2025

Respetados Señores,

En atención al contrato de la referencia, a través de la presente, Yo Didier Fabián Acosta Beltrán, identificado con CC 80.845.237 de Bogotá y actuando en calidad de Representante Legal de SOLTEC PROYECTOS DE INGENIERÍA S.A.S., empresa Contratista del proyecto ya indicado, me permito documentar y solicitar las modificaciones del Contrato en los siguientes términos:

### I. ANTECEDENTES

- 1) Que el 18 de diciembre de 2025, el SENA DIRECCIÓN GENERAL y SOLTEC Proyectos de Ingeniería S.A.S suscribieron el Contrato N° CO1.PCCNTR.8702370 cuyo objeto consiste en: “CONTRATAR LAS OBRAS DE ADECUACIÓN EN BAÑOS, COCINETAS Y OTROS ESPACIOS DE LA DIRECCIÓN GENERAL.”
- 2) Que la fecha de aprobación de la garantía fue el 24 de diciembre de 2025.
- 3) Que el 26 de diciembre de 2025 se firmó junto con la supervisión del contrato el acta de inicio del mismo.
- 4) Que la duración del contrato N° CO1.PCCNTR.8702370, se estipulo así:” 2.9 *PLAZO DE EJECUCIÓN. La ejecución del contrato será a partir de la fecha de suscripción del Acta de inicio, previo cumplimiento de legalización para la ejecución (aprobación de la garantía única de cumplimiento y RCE y expedición del registro presupuestal), hasta el 31 de diciembre de 2025.*
- 5) Valor del contrato: CUATROCIENTOS DOCE MILLONES NOVECIENTOS ONCE MIL QUINIENTOS OCHENTA Y CINCO PESOS CON OCHENTA Y TRES CENTAVOS MCT (\$412.911.585,83) Incluido IVA.
- 6) El día 26 de diciembre de 2025 se presentó solicitud de prórroga al Contrato N.º CO1.PCCNTR.8702370 de 2025 por un plazo adicional de tres (3) meses, con el fin de garantizar la continuidad y culminación de las actividades contractuales. En consecuencia, se estableció como nueva fecha de finalización del contrato el 30 de marzo de 2026. Dicha solicitud fue evaluada y posteriormente aprobada por la entidad contratante el día 30 de diciembre de 2025.



7. El día 2 de febrero de 2026, previa revisión y análisis en mesas de trabajo conjuntas con la supervisión, se remitió la comunicación N.º 03-SENA-DG-2026 mediante la cual se presentó el balance presupuestal del contrato. En dicho documento se incluyó el Acta de Mayores y Menores Cantidades N.º 1, así como la relación de actividades no previstas identificadas a la fecha, correspondientes a los ítems NP-1 y NP-2, para su respectiva revisión, definición y aprobación por parte de la supervisión del contrato. Posteriormente, estas actividades fueron evaluadas y aprobadas por la entidad el día 12 de febrero de 2026.
8. El día 12 de marzo de 2026 se realizó la aprobación en la plataforma SECOP del cambio de la forma de pago del Contrato N.º CO1.PCCNTR.8702370, toda vez que este aspecto no había quedado definido de manera expresa en el acta de inicio suscrita el 26 de diciembre de 2025. Dicha aprobación permitió formalizar las condiciones para la gestión y trámite de los pagos correspondientes a la ejecución contractual.
9. El día 5 de marzo de 2026 fue aprobada por parte de la entidad la Solicitud Modificatoria N.º 4 correspondiente a la adición y prórroga del Contrato N.º CO1.PCCNTR.8702370.
10. El día 31 de marzo de 2026, el supervisor de la entidad realizó la modificación del Plan de Pagos en la plataforma SECOP II, teniendo en cuenta las diferencias generadas entre los valores inicialmente proyectados y los valores efectivamente ejecutados durante la ejecución contractual. En consecuencia, algunos pagos o facturas pueden reflejar valores superiores a los contemplados inicialmente en el Plan de Pagos, situación que obedece exclusivamente a los ajustes automáticos efectuados por la plataforma SECOP II sobre el valor total actualizado del contrato y no a un incremento adicional del valor contractual. En todo caso, los pagos estarán sujetos al avance físico ejecutado, debidamente verificado y aprobado por la supervisión, y en ningún caso podrán superar el valor total del contrato ni los porcentajes acumulados de ejecución correspondientes.

## II. HECHOS

En el marco del estado de ejecución del proyecto, a la fecha las actividades contractuales avanzan con normalidad. De acuerdo con el cronograma, se registra un avance físico del 98%, frente al 99% programado, y un avance financiero de \$526.137.074, equivalente al 85,98% del valor total del contrato.

Adicionalmente, nos permitimos informar la situación presentada con respecto a las actividades de desmonte de cerramiento, palettero e instalación de señalización, las cuales sufrieron retrasos por causas ajenas al contratista. Lo anterior obedeció a trámites internos relacionados con la aprobación del Plan de Manejo de Tránsito (PMT), respecto de los cuales se nos informó que la Secretaría de Movilidad y la Empresa Metro aún no habían emitido la aprobación correspondiente. Esta situación generó una afectación directa en la programación de las actividades mencionadas, ocasionando su ejecución en fechas posteriores a las inicialmente previstas.

De igual manera, se informa que las cuatro (4) cocinetas aprobadas para suministro e instalación en el Edificio Complementario Calle 57 presentan retrasos asociados al suministro de los mesones en acero inoxidable. A pesar de que dichos elementos fueron solicitados y enviados a fabricación oportunamente, el proveedor ha informado demoras en el proceso de producción y entrega, situación que ha impactado el cronograma previsto para su instalación.



En consideración a las situaciones anteriormente expuestas, las cuales corresponden a circunstancias no imputables al contratista y que han afectado el desarrollo normal de las actividades programadas, solicitamos respetuosamente a la Entidad evaluar y aprobar una prórroga al plazo contractual por el tiempo necesario para culminar adecuadamente las actividades pendientes y garantizar el cumplimiento integral del objeto contractual.

### III. FUNDAMENTOS DE LA SOLICITUD DE ADICIÓN Y PRORROGA

En conclusión, la ejecución del proyecto cuyo objeto “CONTRATAR LAS OBRAS DE ADECUACIÓN EN BAÑOS, COCINETAS Y OTROS ESPACIOS DE LA DIRECCIÓN GENERAL.” requiere una ampliación de plazo contractual, haciendo que el cronograma del proyecto deba ajustarse de acuerdo a las condiciones anteriormente indicadas, lo que implica una prórroga N°4 modificatoria al contrato principal, de acuerdo con el siguiente cronograma general para el proyecto, que se presenta en el **Anexo 1 Cronograma de Actividades.**

| Nombre de tarea   | Duración           | Comienzo            | Fin                 | % completado |
|---|--------------------|---------------------|---------------------|--------------|
| <b>CONTRATAR LAS OBRAS DE ADECUACIÓN EN BAÑOS, COCINETAS Y OTROS ESPACIOS DE LA DIRECCIÓN GENERAL.</b>  | <b>186,44 días</b> | <b>vie 26/12/25</b> | <b>sáb 4/07/26</b>  | <b>98%</b>   |
| Acta de inicio  | 0 días             | vie 26/12/25        | vie 26/12/25        | 100%         |
| Localización y Replanteo  | 4 días             | vie 2/01/26         | mié 7/01/26         | 100%         |
| Diagnóstico y revisión de cantidades de obra  | 5 días             | mié 7/01/26         | mar 13/01/26        | 100%         |
| <b>PISO 8</b>   | <b>19,69 días</b>  | <b>lun 19/01/26</b> | <b>sáb 7/02/26</b>  | <b>100%</b>  |
| <b>PISO 7</b>   | <b>6,56 días</b>   | <b>lun 2/02/26</b>  | <b>sáb 7/02/26</b>  | <b>100%</b>  |
| <b>PISO 6</b>   | <b>13,63 días</b>  | <b>lun 9/02/26</b>  | <b>sáb 21/02/26</b> | <b>100%</b>  |
| <b>PISO 5</b>   | <b>6,13 días</b>   | <b>sáb 14/02/26</b> | <b>vie 20/02/26</b> | <b>100%</b>  |
| <b>PISO 4</b>   | <b>59,5 días</b>   | <b>lun 23/02/26</b> | <b>jue 23/04/26</b> | <b>100%</b>  |
| <b>PISO 3</b>   | <b>7,81 días</b>   | <b>jue 16/04/26</b> | <b>jue 23/04/26</b> | <b>100%</b>  |
| <b>PISO 2</b>   | <b>22,94 días</b>  | <b>mié 1/04/26</b>  | <b>jue 23/04/26</b> | <b>100%</b>  |
| <b>PISO 1</b>   | <b>45,88 días</b>  | <b>lun 9/03/26</b>  | <b>jue 23/04/26</b> | <b>100%</b>  |
| <b>ZONAS EXTERIORES</b>   | <b>51,44 días</b>  | <b>lun 16/02/26</b> | <b>mié 8/04/26</b>  | <b>100%</b>  |
| <b>PISO 0</b>   | <b>22,94 días</b>  | <b>mié 1/04/26</b>  | <b>jue 23/04/26</b> | <b>100%</b>  |
| <b>EDIFICIO Calle 57 de la Dirección General</b>  | <b>9 días</b>      | <b>lun 6/04/26</b>  | <b>mar 14/04/26</b> | <b>100%</b>  |
| Demolición de sobrepiso existente e: 4-5cm incluye: trasiego hasta el sitio de acopio y disposición final en sitio autorizado.  | 10 días            | lun 6/04/26         | mié 15/04/26        | 100%         |
| Desmante y monte de puertas en vidrio para instalación de enchape   | 5 días             | lun 13/04/26        | mar 5/05/26         | 100%         |
| Alistado de sobrepiso con mortero 1:4 e=4-5 cm  | 7 días             | mié 22/04/26        | mié 29/04/26        | 100%         |
| Suministro e instalación de piso en porcelanato 60x120, incluye guardaescoba.   | 10 días            | mié 29/04/26        | vie 8/05/26         | 100%         |
| Suministro e instalación de piso en porcelanato 60x60, incluye guardaescoba   | 5 días             | mié 29/04/26        | lun 4/05/26         | 100%         |
| Desmante de cerramiento provisional en lámina metálica, incluye demolición de apoyos estructurales temporales (columnas y vigas), desensamble, retiro, cargue, transporte interno, evacuación y disposición final de los materiales resultantes, así como limpi | 13 días            | mar 21/04/26        | lun 4/05/26         | 45%          |
| Cambio de dos (2) tableros trifásicos con reubicación de cableado y organización de   | 6 días             | mié 15/04/26        | mar 21/04/26        | 100%         |



| Nombre de tarea   | Duración           | Comienzo            | Fin                 | % completado |
|---|--------------------|---------------------|---------------------|--------------|
| <b>CONTRATAR LAS OBRAS DE ADECUACIÓN EN BAÑOS, COCINETAS Y OTROS ESPACIOS DE LA DIRECCIÓN GENERAL.</b>  | <b>186,44 días</b> | <b>vie 26/12/25</b> | <b>sáb 4/07/26</b>  | <b>98%</b>   |
| <p>circuitos. Incluye suministro e instalación de tablero trifásico con barrajes en cobre para 24 circuitos y tablero trifásico con barrajes en cobre para 12 circuitos, insta</p> <p>Suministro e Instalación de BARANDAS EN ACERO INOXIDABLE DE 1 ½" Incluye: Tubería y perfilería, accesorios de fijaciones (De acuerdo a planos)</p> <p>Suministro, transporte, extendido y conformación de capa de grava de ¾" e: 5cm. para la adecuación de andén y rellano, incluyendo el afinado con concreto pobre en las zonas específicas requeridas.</p> <p>Cambio de alfajía por suministro e instalación de platina perforada, incluyendo marco y contramarco, con dimensiones aproximadas de 1,65 x 0,38 m, fabricada en platina de 1/8" de espesor.</p> <p>Protecciones verticales del sistema de apantallamiento en superbord (Falsas columnas) - 3 caras con altura de 4,90 de 10x10x10cm</p> <p>Suministro e instalación de repisa en acero inoxidable Cal.18, medida 0,567 X 0.45 m incluye pie de amigo en tubo cuadrado en acero 2" para cuartos de aseo</p>  | 2 días             | lun 4/05/26         | mié 6/05/26         | 100%         |
|   | 8 días             | lun 4/05/26         | mar 12/05/26        | 100%         |
|   | 1 día              | mié 6/05/26         | jue 7/05/26         | 100%         |
|   | 8 días             | vie 22/05/26        | vie 29/05/26        | 100%         |
|   | 4 días             | mié 6/05/26         | lun 11/05/26        | 100%         |
| <b>COCINETA DG</b>  | <b>26,13 días</b>  | <b>lun 4/05/26</b>  | <b>sáb 30/05/26</b> | <b>100%</b>  |
| <p>Suministro e instalación cocinas integrales Incluye: * Mueble bajo en Aglomerado Melamínico RH de 15 mm, medidas de 302 X 60 cm, con cuatro (4) gabinetes, dos (2) cajones uno de ellos con cubiertero, y espacio adecuado para papelera suministrada por la en</p> <p>Suministro e instalación cocinas integrales Incluye: * Mueble bajo en Aglomerado Melamínico RH de 15 mm, medidas de 135 X 60 cm, con cuatro (4) gabinetes, dos (2) cajones uno de ellos con cubiertero, y espacio adecuado para papelera suministrada por la en</p> <p>Construcción de cárcamo de acceso principal 6,80x 0,17 Incluye: * Saca núcleos con broca diamantada D=2 1/4" * Puntos de desagüe en tubería PVC-S D=2" * Conexión de sifones a desagüe en tubería PVC-S D=4" * Aplicación de impermeabilizante cementicio cont</p> <p>Suministro e instalación de tubería Conduit ¾" en placa de contrapiso, Incluye: regatas, tubería, accesorios, Soportaría y cajas de paso</p> <p>Adecuación y reparación de placa de entrepiso -Nivel Piso 1- Incluye: * Demolición de placa con falla * Retiro parcial de casetones de madera embebidos * Suministro y armado de acero de refuerzo en varilla de 1/2" Anclado en punto específico con Sika Anch</p> <p>Suministro e instalación de granito lavado de varios tamaños.</p> | 6,81 días          | jue 18/06/26        | mié 24/06/26        | 0%           |
|   | 6,81 días          | jue 18/06/26        | mié 24/06/26        | 0%           |
|   | 4 días             | mié 20/05/26        | sáb 23/05/26        | 100%         |
|   | 2 días             | lun 25/05/26        | mar 26/05/26        | 100%         |
|   | 2 días             | lun 25/05/26        | mar 26/05/26        | 100%         |
|   | 2 días             | mar 26/05/26        | jue 28/05/26        | 100%         |



| Nombre de tarea  | Duración           | Comienzo            | Fin                | % completado |
|--|--------------------|---------------------|--------------------|--------------|
| <b>CONTRATAR LAS OBRAS DE ADECUACIÓN EN BAÑOS, COCINETAS Y OTROS ESPACIOS DE LA DIRECCIÓN GENERAL.</b>   | <b>186,44 días</b> | <b>vie 26/12/25</b> | <b>sáb 4/07/26</b> | <b>98%</b>   |
| Servicio de palettero que incluye dotación reflectiva personal para control de tráfico según PMT.  | 36,88 días         | jue 28/05/26        | sáb 4/07/26        | 6%           |
| Suministro e instalación de señal preventiva de tránsito. Incluye transporte, ubicación, fijación y puesta en funcionamiento de la señalización. | 1,2 días           | vie 12/06/26        | mar 16/06/26       | 100%         |
| FIN  | 0 días             | sáb 4/07/26         | <b>sáb 4/07/26</b> | 0%           |

#### IV. SOLICITUDES

Con fundamento en los anteriores hechos y argumentaciones, se solicita una prórroga del plazo del CONTRATO N° CO1.PCCNTR.8702370 DE 2025 por 14 días calendario, desde el 21 de junio de 2026, lo cual implica que la fecha de terminación del proyecto será el día 4 de julio de 2026, de conformidad con el cronograma que es parte integral de la presente solicitud.

Con base en lo anterior, es responsabilidad de SOLTEC PROYECTOS DE INGENIERÍA S.A.S., mencionar que, de acuerdo con las situaciones descritas, se continuará con el desarrollo del proyecto, lo cual implica que no habrá suspensión sobre el mismo. Finalmente, se resalta que la presente solicitud de prórroga no implica ni tiene inmersa adición de recursos para el contrato que nos compete.

Sin otro motivo en particular, nos suscribimos a Ustedes y quedamos atentos a cualquier inquietud y/o comentario que al respecto se presente, así mismo, manifestamos nuestra disponibilidad total para ejecutar los trámites administrativos que se requieran para poder suscribir las modificaciones que se necesiten sobre el contrato.

Atentamente,

**ING. DIDIER FABIAN ACOSTA BELTRAN**  
**REPRESENTANTE LEGAL**  
**SOLTEC PROYECTOS DE INGENIERÍA S.A.S**

Anexo:

- CRONOGRAMA V6.

## PLANILLA INTEGRADA AUTOLIQUIDACIÓN APORTES SOPORTE DE PAGO GENERAL

| DATOS GENERALES DEL APORTANTE   |                                |                           |  | DATOS GENERALES DE LA PLANILLA |                   |                           |                    |
|---|--------------------------------|---------------------------|--|--------------------------------|-------------------|---------------------------|--------------------|
| TIPO IDENTIFICACIÓN:  | NIT                            | NÚMERO DE IDENTIFICACIÓN: | 900812511  | NÚMERO PLANILLA:               | 6022217739        | TIPO DE PLANILLA:         | E-EMPLEADOS        |
| NOMBRE Ó RAZÓN SOCIAL:  | BOGOTA DISTRITO CAPITAL        | DEPARTAMENTO:             | SOLTEC PROYECTOS DE INGENIERIA SAS               | PERIODO COTIZACIÓN OTROS:      | MES mayo AÑO 2026 | PERIODO COTIZACIÓN SALUD: | MES junio AÑO 2026 |
| CIUDAD/MUNICIPIO:   | CRA 55 #152B - 68 OFICINA 1310 | CLASE APORTANTE:          | BOGOTA - DISTRITO CAPITAL                        | DÍAS DE MORA:                  | 0                 | NÚMERO AUTORIZACIÓN:      | 358029884          |
| DIRECCIÓN:  | 01-EMPLEADOR PRIVADA ÚNICO     | ACTIVIDAD ECONOMICA:      | C-MIPYME MENOS DE 200 COTIZANTES                 | FECHA PAGO (aaaa/mm/dd):       | 2026/06/02        |                           |                    |
| TIPO APORTANTE:   |                                |                           | Actividades de arquitectura e ingeniería y otras |                                |                   |                           |                    |
| TIPO EMPRESA:   |                                |                           |  |                                |                   |                           |                    |
| FORMA DE PRESENTACIÓN:  |                                |                           |  |                                |                   |                           |                    |
| APORTANTE EXONERADO PAGO APORTES SALUD, SENA E ICBF (REFORMA TRIBUTARIA): |                                |                           | SI   |                                |                   |                           |                    |

| TOTAL APORTES A PENSIÓN |                    |                |              |                     |           |             |              |            |      |         |                     |              |              |                     |              |
|-------------------------|--------------------|----------------|--------------|---------------------|-----------|-------------|--------------|------------|------|---------|---------------------|--------------|--------------|---------------------|--------------|
| ADMINISTRADORA          |                    | No. COTIZANTES | COTIZACIÓN   | APORTES VOLUNTARIOS |           |             |              | FSP        |      | MORA    |                     | TOTALES      |              |                     |              |
|                         |                    |                |              | EMPLEADOR           | COTIZANTE | SOLIDARIDAD | SUBSISTENCIA | COTIZACIÓN | FSP  | APORTES | MORA                | DESCUENTO    | VALOR PAGADO |                     |              |
| 230301                  | 230301-PORVENIR    | 9              | \$ 2.961.600 | \$ 0                | \$ 0      | \$ 0        | \$ 0         | \$ 0       | \$ 0 | \$ 0    | \$ 0                | \$ 2.961.600 | \$ 0         | \$ 0                | \$ 2.961.600 |
| 230201                  | 230201- PROTECCION | 3              | \$ 840.600   | \$ 0                | \$ 0      | \$ 0        | \$ 0         | \$ 0       | \$ 0 | \$ 0    | \$ 0                | \$ 840.600   | \$ 0         | \$ 0                | \$ 840.600   |
| 231001                  | 231001-COLFONDOS   | 2              | \$ 676.400   | \$ 0                | \$ 0      | \$ 0        | \$ 0         | \$ 0       | \$ 0 | \$ 0    | \$ 0                | \$ 676.400   | \$ 0         | \$ 0                | \$ 676.400   |
| 25-14                   | 25-14 COLPENSIONES | 4              | \$ 1.960.200 | \$ 0                | \$ 0      | \$ 0        | \$ 0         | \$ 0       | \$ 0 | \$ 0    | \$ 0                | \$ 1.960.200 | \$ 0         | \$ 0                | \$ 1.960.200 |
| <b>SUBTOTALES:</b>      |                    |                |              |                     |           |             |              |            |      |         | <b>\$ 6.438.800</b> | <b>\$ 0</b>  | <b>\$ 0</b>  | <b>\$ 6.438.800</b> |              |

| TOTAL APORTES A SALUD |                           |                |                            |       |                     |       |               |            |             |             |                     |             |             |                     |            |              |
|-----------------------|---------------------------|----------------|----------------------------|-------|---------------------|-------|---------------|------------|-------------|-------------|---------------------|-------------|-------------|---------------------|------------|--------------|
| ADMINISTRADORA        |                           | No. COTIZANTES | INCAPACIDAD POR ENFERMEDAD |       | LICENCIA MATERNIDAD |       | SALDO A FAVOR |            | LIQUIDACIÓN |             | MORA                |             | TOTALES     |                     |            |              |
|                       |                           |                | NÚMERO AUTORIZACIÓN        | VALOR | NÚMERO AUTORIZACIÓN | VALOR | PLANILLA      | VALOR      | COTIZACIÓN  | VALOR ADRES | COTIZACIÓN          | VALOR ADRES | APORTES     | MORA                | DESCUENTO  | VALOR PAGADO |
| EPSC34                | EPSC34-CAPITAL SALUD EPSS | 1              |                            | \$ 0  |                     | \$ 0  | \$ 0          | \$ 70.100  | \$ 0        | \$ 0        | \$ 0                | \$ 70.100   | \$ 0        | \$ 0                | \$ 70.100  |              |
| EPS008                | EPS008-COMPENSAR          | 2              |                            | \$ 0  |                     | \$ 0  | \$ 0          | \$ 260.000 | \$ 0        | \$ 0        | \$ 0                | \$ 260.000  | \$ 0        | \$ 0                | \$ 260.000 |              |
| EPS017                | EPS017-FAMISANAR          | 7              |                            | \$ 0  |                     | \$ 0  | \$ 0          | \$ 580.600 | \$ 0        | \$ 0        | \$ 0                | \$ 580.600  | \$ 0        | \$ 0                | \$ 580.600 |              |
| EPS005                | EPS005-SANITAS S.A        | 2              |                            | \$ 0  |                     | \$ 0  | \$ 0          | \$ 169.200 | \$ 0        | \$ 0        | \$ 0                | \$ 169.200  | \$ 0        | \$ 0                | \$ 169.200 |              |
| EPS037                | EPS037-NUEVA EPS          | 2              |                            | \$ 0  |                     | \$ 0  | \$ 0          | \$ 180.200 | \$ 0        | \$ 0        | \$ 0                | \$ 180.200  | \$ 0        | \$ 0                | \$ 180.200 |              |
| EPS002                | EPS002-SALUD TOTAL        | 5              |                            | \$ 0  |                     | \$ 0  | \$ 0          | \$ 420.400 | \$ 0        | \$ 0        | \$ 0                | \$ 420.400  | \$ 0        | \$ 0                | \$ 420.400 |              |
| <b>SUBTOTALES:</b>    |                           |                |                            |       |                     |       |               |            |             |             | <b>\$ 1.680.500</b> | <b>\$ 0</b> | <b>\$ 0</b> | <b>\$ 1.680.500</b> |            |              |

| TOTAL APORTES A RIESGOS PROFESIONALES |  |                |                     |       |                      |               |       |              |             |              |                     |             |              |                     |              |
|---------------------------------------|--|----------------|---------------------|-------|----------------------|---------------|-------|--------------|-------------|--------------|---------------------|-------------|--------------|---------------------|--------------|
| ADMINISTRADORA                        |  | No. COTIZANTES | INCAPACIDAD IRP     |       |                      | SALDO A FAVOR |       | LIQUIDACIÓN  |             | TOTALES      |                     |             |              |                     |              |
|                                       |  |                | NÚMERO AUTORIZACIÓN | VALOR | PAGO A OTROS RIESGOS | PLANILLA      | VALOR | COTIZACIÓN   | VALOR ADRES | APORTES      | MORA                | DESCUENTO   | VALOR PAGADO |                     |              |
| 14-23                                 | 14-23-POSITIVA COMPAÑIA DE SEGUROS S.A | 19             |                     | \$ 0  | \$ 0                 | \$ 0          | \$ 0  | \$ 2.391.900 | \$ 0        | \$ 2.391.900 | \$ 0                | \$ 0        | \$ 0         | \$ 0                | \$ 2.391.900 |
| <b>SUBTOTALES:</b>                    |  |                |                     |       |                      |               |       |              |             |              | <b>\$ 2.391.900</b> | <b>\$ 0</b> | <b>\$ 0</b>  | <b>\$ 2.391.900</b> |              |

| TOTAL APORTES A CAJA DE COMPENSACIÓN FAMILIAR |                 |                |              |      |           |              |              |      |      |      |                     |             |             |                     |  |
|---|-----------------|----------------|--------------|------|-----------|--------------|--------------|------|------|------|---------------------|-------------|-------------|---------------------|--|
| ADMINISTRADORA                                |                 | No. COTIZANTES | APORTES      |      | MORA      |              | TOTALES      |      |      |      |                     |             |             |                     |  |
|   |                 |                | APORTES      | MORA | DESCUENTO | VALOR PAGADO |              |      |      |      |                     |             |             |                     |  |
| CCF24   | CCF24-COMPENSAR | 19             | \$ 1.680.500 | \$ 0 | \$ 0      | \$ 0         | \$ 1.680.500 | \$ 0 | \$ 0 | \$ 0 | \$ 1.680.500        |             |             |                     |  |
| <b>SUBTOTALES:</b>                            |                 |                |              |      |           |              |              |      |      |      | <b>\$ 1.680.500</b> | <b>\$ 0</b> | <b>\$ 0</b> | <b>\$ 1.680.500</b> |  |

| LIQUIDACIÓN DETALLADA APORTES |                |                              |                |                   |                |                 |                       |                    |     |           |     |     |       |     |     |     |     |     |     |         |     |     |                    |                 |           |            |            |              |             |                  |          |                           |                    |                    |           |            |            |             |  |  |           |            |                   |              |                 |                 |         |              |              |              |              |              |
|-------------------------------|----------------|------------------------------|----------------|-------------------|----------------|-----------------|-----------------------|--------------------|-----|-----------|-----|-----|-------|-----|-----|-----|-----|-----|-----|---------|-----|-----|--------------------|-----------------|-----------|------------|------------|--------------|-------------|------------------|----------|---------------------------|--------------------|--------------------|-----------|------------|------------|-------------|--|--|-----------|------------|-------------------|--------------|-----------------|-----------------|---------|--------------|--------------|--------------|--------------|--------------|
| DATOS DEL COTIZANTE           |                |                              |                |                   |                |                 |                       |                    |     | NOVEDADES |     |     |       |     |     |     |     |     |     | PENSIÓN |     |     |                    |                 |           |            |            |              |             | SEGURIDAD SOCIAL |          |                           |                    |                    |           |            |            |             |  | PARAFISCALES                           |           |            |                   |              |                 |                 |         |              |              |              |              |              |
| Nº                            | IDENTIFICACIÓN | NOMBRES                      | TIPO COTIZANTE | SUBTIPO COTIZANTE | SALARIO BÁSICO | TIPO DE SALARIO | COLOMBIANO EXTRANJERO | REFORMA TRIBUTARIA | ING | RET       | TAE | TAP | COR   | VSP | VST | SLN | COM | IGE | LMA | VAC     | AVP | VCT | IRP                | ADMIN           | DÍAS COT  | IBC        | COTIZACIÓN | SUBSISTENCIA | SOLIDARIDAD | EMPLEADOR        | EMPLEADO | INDICADOR TARIFA ESPECIAL | TOTAL APORTE       | ADMIN              | DÍAS COT  | IBC        | COTIZACIÓN | VALOR ADRES | TOTAL APORTE                           | ADMIN                                  | DÍAS COT  | IBC        | CENTRO DE TRABAJO | TOTAL APORTE | DÍAS COT        | IBC             | CCF     | TOTAL APORTE | TOTAL APORTE | TOTAL APORTE | TOTAL APORTE | TOTAL APORTE |
|                               |                |                              |                |                   |                |                 |                       |                    |     |           |     |     |       |     |     |     |     |     |     |         |     |     |                    |                 |           |            |            |              |             |                  |          |                           |                    |                    |           |            |            |             |  |  |           |            |                   |              |                 |                 |         |              |              |              |              |              |
| 1                             | CC 1004484889  | MARULANDA JULIO LUZ ELENA    | DEPEND         |                   | \$ 2.000.000   | FIJO            |                       | SI                 |     |           |     |     | 01-30 |     |     |     |     |     |     |         |     |     |                    | 230301-PORVENIR | 30        | 2.750.905  | \$ 440.200 | \$ 0         | \$ 0        | \$ 0             | \$ 0     | Normal                    | \$ 440.200         | EPS002-SALUD TOTAL | 30        | 2.750.905  | \$ 110.100 | \$ 0        | \$ 110.100                             | 14-23-POSITIVA COMPAÑIA DE SEGUROS S.A | 30        | 2.750.905  | \$ 191.500        | \$ 30        | 2.750.905       | CCF24-COMPENSAR | 110.100 | \$ 0         | \$ 0         | \$ 0         | \$ 0         | \$ 0         |
| 2                             | CC 1021662330  | CHAUTA MORATO JAVIER ANDREI  | DEPEND         |                   | \$ 1.750.905   | FIJO            |                       | SI                 |     |           |     |     |       |     |     |     |     |     |     |         |     |     | 230201-PROTECCION  | 30              | 1.750.905 | \$ 280.200 | \$ 0       | \$ 0         | \$ 0        | \$ 0             | Normal   | \$ 280.200                | EPS017-FAMISANAR   | 30                 | 1.750.905 | \$ 70.100  | \$ 0       | \$ 70.100   | 14-23-POSITIVA COMPAÑIA DE SEGUROS S.A | 30                                     | 1.750.905 | \$ 121.900 | \$ 30             | 1.750.905    | CCF24-COMPENSAR | \$ 70.100       | \$ 0    | \$ 0         | \$ 0         | \$ 0         |              |              |
| 3                             | CC 1026584732  | SANCHEZ HUERTAS PAOLA ANDREA | DEPEND         |                   | \$ 2.750.905   | FIJO            |                       | SI                 | 04  |           |     |     |       |     |     |     |     |     |     |         |     |     | 231001-COLFONDOS   | 27              | 2.475.815 | \$ 396.200 | \$ 0       | \$ 0         | \$ 0        | \$ 0             | Normal   | \$ 396.200                | EPS005-SANITAS S.A | 27                 | 2.475.815 | \$ 99.100  | \$ 0       | \$ 99.100   | 14-23-POSITIVA COMPAÑIA DE SEGUROS S.A | 27                                     | 2.475.815 | \$ 172.400 | \$ 27             | 2.475.815    | CCF24-COMPENSAR | \$ 99.100       | \$ 0    | \$ 0         | \$ 0         | \$ 0         |              |              |
| 4                             | CC 1030590122  | ACOSTA BELTRAN OSCAR DANIEL  | DEPEND         |                   | \$ 4.000.000   | FIJO            |                       | SI                 |     |           |     |     |       |     |     |     |     |     |     |         |     |     | 25-14 COLPENSIONES | 30              | 4.000.000 | \$ 640.000 | \$ 0       | \$ 0         | \$ 0        | \$ 0             | Normal   | \$ 640.000                | EPS017-FAMISANAR   | 30                 | 4.000.000 | \$ 160.000 | \$ 0       | \$ 160.000  | 14-23-POSITIVA COMPAÑIA DE SEGUROS S.A | 30                                     | 4.000.000 | \$ 20.900  | \$ 30             | 4.000.000    | CCF24-COMPENSAR | 160.000         | \$ 0    | \$ 0         | \$ 0         | \$ 0         |              |              |
| 5                             | CC 1030634843  | RINCON LEON LAURA KATERINE   | DEPEND         |                   | \$ 2.500.000   | FIJO            |                       | SI                 |     |           |     |     |       |     |     |     |     |     |     |         |     |     | 25-14 COLPENSIONES | 30              | 2.500.000 | \$ 400.000 | \$ 0       | \$ 0         | \$ 0        | \$ 0             | Normal   | \$ 400.000                | EPS002-SALUD TOTAL | 30                 | 2.500.000 | \$ 100.000 | \$ 0       | \$ 100.000  | 14-23-POSITIVA COMPAÑIA DE SEGUROS S.A | 30                                     | 2.500.000 | \$ 174.000 | \$ 30             | 2.500.000    | CCF24-COMPENSAR | 100.000         | \$ 0    | \$ 0         | \$ 0         | \$ 0         |              |              |

## PLANILLA INTEGRADA AUTOLIQUIDACIÓN APORTES SOPORTE DE PAGO GENERAL

| DATOS GENERALES DEL APORTANTE  |  |  |  |  |  |  |  |  |  | DATOS GENERALES DE LA PLANILLA   |  |  |  |  |   |  |  |  |  |  |  |  |  |  |   |  |  |  |  |                                  |  |  |  |  |
|--|--|--|--|--|--|--|--|--|--|--|--|--|--|--|---|--|--|--|--|--|--|--|--|--|---|--|--|--|--|----------------------------------|--|--|--|--|
| TIPO IDENTIFICACIÓN:<br>NOMBRE O RAZÓN SOCIAL:<br>CIUDAD/MUNICIPIO:<br>DIRECCIÓN:<br>TIPO APORTANTE:<br>TIPO EMPRESA:<br>FORMA DE PRESENTACIÓN:<br>APORTANTE EXONERADO PAGO APORTES SALUD, SENA E ICBF (REFORMA TRIBUTARIA): |  |  |  |  | NIT NÚMERO DE IDENTIFICACIÓN:<br>BOGOTA DISTRITO CAPITAL<br>CRA 55 #152B - 68 OFICINA 1310<br>01-EMPLEADOR<br>PRIVADA<br>ÚNICO |  |  |  |  | DEPARTAMENTO:<br>BOGOTA - DISTRITO CAPITAL<br>TELÉFONO:<br>4661749<br>CLASE APORTANTE:<br>C-MIPYME MENOS DE 200 COTIZANTES<br>ACTIVIDAD ECONOMICA:<br>Actividades de arquitectura e ingeniería y otras |  |  |  |  | NÚMERO PLANILLA:<br>PERIODO COTIZACIÓN OTROS<br>DÍAS DE MORA:<br>FECHA PAGO (aaaa/mm/dd): |  |  |  |  | 6022217739<br>MAYO AÑO 2026<br>0<br>2026/06/02 |  |  |  |  | TIPO DE PLANILLA:<br>PERIODO COTIZACIÓN SALUD:<br>MAYO AÑO 2026<br>NÚMERO AUTORIZACIÓN: |  |  |  |  | E-EMPLEADOS<br>2026<br>358029884 |  |  |  |  |

| DATOS DEL COTIZANTE |                |                                     |                |                        |                |                 |                       |                    |     |     |     |     |     |     | NOVEDADES |     |     |     |                    |     |           |            |      |      |      |                  |          |            |                           | LIQUIDACIÓN DETALLADA APORTES |                           |              |       |            |  |            |             |              |              |                 |              |                   |              |          |      |
|---------------------|----------------|-------------------------------------|----------------|------------------------|----------------|-----------------|-----------------------|--------------------|-----|-----|-----|-----|-----|-----|-----------|-----|-----|-----|--------------------|-----|-----------|------------|------|------|------|------------------|----------|------------|---------------------------|-------------------------------|---------------------------|--------------|-------|------------|--|------------|-------------|--------------|--------------|-----------------|--------------|-------------------|--------------|----------|------|
| Nº                  | IDENTIFICACIÓN | NOMBRES                             | TIPO COTIZANTE | SUBTIPO COTIZANTE      | SALARIO BÁSICO | TIPO DE SALARIO | COLOMBIANO EXTRANJERO | REFORMA TRIBUTARIA | ING | RET | TAE | TDE | TOP | TAP | COR       | VSP | VST | SLN | COM                | IGE | LMA       | VAC        | AVP  | VCT  | IRP  | SEGURIDAD SOCIAL |          |            |                           |                               |                           |              |       |            |  |            |             |              |              |                 |              |                   |              |          |      |
|                     |                |                                     |                |                        |                |                 |                       |                    |     |     |     |     |     |     |           |     |     |     |                    |     |           |            |      |      |      | PENSIÓN          |          |            |                           |                               | SALUD                     |              |       |            |  | ARP        |             |              |              |                 | PARAFISCALES |                   |              |          |      |
|                     |                |                                     |                |                        |                |                 |                       |                    |     |     |     |     |     |     |           |     |     |     |                    |     |           |            |      |      |      | ADMIN            | DÍAS COT | IBC        | COTIZACIÓN                | FSP                           | INDICADOR TARIFA ESPECIAL | TOTAL APORTE | ADMIN | DÍAS COT   | IBC                                    | COTIZACIÓN | VALOR ADRES | TOTAL APORTE | ADMIN        | DÍAS COT        | IBC          | CENTRO DE TRABAJO | TOTAL APORTE | DÍAS COT | IBC  |
| 6                   | CC 1071331623  | FERNANDEZ RODRIGUEZ DEISY JOHANA    | DEPEND         |                        | \$ 2.500.000   | FIJO            | SI                    |                    |     |     |     |     |     |     |           |     |     |     | 230301-PORVENIR    | 30  | 2.500.000 | \$ 400.000 | \$ 0 | \$ 0 | \$ 0 | \$ 0             | Normal   | \$ 400.000 | EPS008-COMPENSAR          | 30                            | 2.500.000                 | \$ 100.000   | \$ 0  | \$ 100.000 | 14-23-POSITIVA COMPAÑIA DE SEGUROS S.A | 30         | 2.500.000   | \$ 13.100    | \$ 2.500.000 | CCF24-COMPENSAR | \$ 100.000   | \$ 0              | \$ 0         | \$ 0     | \$ 0 |
| 7                   | CC 1073173917  | ALVARADO CIFUENTES NICOLAS YANCARLO | DEPEND         |                        | \$ 1.750.905   | FIJO            | SI                    |                    |     |     |     |     |     |     |           |     |     |     | 230301-PORVENIR    | 30  | 1.750.905 | \$ 280.200 | \$ 0 | \$ 0 | \$ 0 | \$ 0             | Normal   | \$ 280.200 | EPS017-FAMISANAR          | 30                            | 1.750.905                 | \$ 70.100    | \$ 0  | \$ 70.100  | 14-23-POSITIVA COMPAÑIA DE SEGUROS S.A | 30         | 1.750.905   | \$ 121.900   | \$ 1.750.905 | CCF24-COMPENSAR | \$ 70.100    | \$ 0              | \$ 0         | \$ 0     | \$ 0 |
| 8                   | CC 1073233989  | RODRIGUEZ BUITRAGO CARLOS ALBERTO   | DEPEND         |                        | \$ 1.750.905   | FIJO            | SI                    |                    |     |     |     |     |     |     |           |     |     |     | 230301-PORVENIR    | 30  | 1.750.905 | \$ 280.200 | \$ 0 | \$ 0 | \$ 0 | \$ 0             | Normal   | \$ 280.200 | EPS017-FAMISANAR          | 30                            | 1.750.905                 | \$ 70.100    | \$ 0  | \$ 70.100  | 14-23-POSITIVA COMPAÑIA DE SEGUROS S.A | 30         | 1.750.905   | \$ 121.900   | \$ 1.750.905 | CCF24-COMPENSAR | \$ 70.100    | \$ 0              | \$ 0         | \$ 0     | \$ 0 |
| 9                   | CC 1073788437  | LADEUTH LICONA MARCO ANTONIO        | DEPEND         |                        | \$ 1.750.905   | FIJO            | SI                    |                    |     |     |     |     |     |     |           |     |     |     | 230301-PORVENIR    | 30  | 1.750.905 | \$ 280.200 | \$ 0 | \$ 0 | \$ 0 | \$ 0             | Normal   | \$ 280.200 | EPS002-SALUD TOTAL        | 30                            | 1.750.905                 | \$ 70.100    | \$ 0  | \$ 70.100  | 14-23-POSITIVA COMPAÑIA DE SEGUROS S.A | 30         | 1.750.905   | \$ 121.900   | \$ 1.750.905 | CCF24-COMPENSAR | \$ 70.100    | \$ 0              | \$ 0         | \$ 0     | \$ 0 |
| 10                  | CC 1074344370  | GALINDO CASTILLO CARLOS RONALDO     | DEPEND         |                        | \$ 1.750.905   | FIJO            | SI                    |                    |     |     |     |     |     |     |           |     |     |     | 231001-COLFONDOS   | 30  | 1.750.905 | \$ 280.200 | \$ 0 | \$ 0 | \$ 0 | \$ 0             | Normal   | \$ 280.200 | EPS017-FAMISANAR          | 30                            | 1.750.905                 | \$ 70.100    | \$ 0  | \$ 70.100  | 14-23-POSITIVA COMPAÑIA DE SEGUROS S.A | 30         | 1.750.905   | \$ 121.900   | \$ 1.750.905 | CCF24-COMPENSAR | \$ 70.100    | \$ 0              | \$ 0         | \$ 0     | \$ 0 |
| 11                  | CC 1074344387  | CORTES CLAVIJO KEVIN JAVIER         | DEPEND         |                        | \$ 1.750.905   | FIJO            | SI                    |                    |     |     |     |     |     |     |           |     |     |     | 230301-PORVENIR    | 30  | 1.750.905 | \$ 280.200 | \$ 0 | \$ 0 | \$ 0 | \$ 0             | Normal   | \$ 280.200 | EPS017-FAMISANAR          | 30                            | 1.750.905                 | \$ 70.100    | \$ 0  | \$ 70.100  | 14-23-POSITIVA COMPAÑIA DE SEGUROS S.A | 30         | 1.750.905   | \$ 121.900   | \$ 1.750.905 | CCF24-COMPENSAR | \$ 70.100    | \$ 0              | \$ 0         | \$ 0     | \$ 0 |
| 12                  | CC 15032382    | HERNANDEZ MARTINEZ ANDULFO MIGUEL   | DEPEND         | INDEMN SUST/DEV SALTOS | \$ 1.750.905   | FIJO            | SI                    |                    |     |     |     |     |     |     |           |     |     |     |                    |     |           |            |      |      |      |                  |          | \$ 0       | EPS037-NUEVA EPS          | 30                            | 1.750.905                 | \$ 70.100    | \$ 0  | \$ 70.100  | 14-23-POSITIVA COMPAÑIA DE SEGUROS S.A | 30         | 1.750.905   | \$ 121.900   | \$ 1.750.905 | CCF24-COMPENSAR | \$ 70.100    | \$ 0              | \$ 0         | \$ 0     | \$ 0 |
| 13                  | CC 52657043    | VALBUENA HERRERA SANDRA LILIANA     | DEPEND         |                        | \$ 2.500.000   | FIJO            | SI                    |                    |     |     |     |     |     |     | 01-30     |     |     |     | 230301-PORVENIR    | 30  | 2.750.905 | \$ 440.200 | \$ 0 | \$ 0 | \$ 0 | \$ 0             | Normal   | \$ 440.200 | EPS037-NUEVA EPS          | 30                            | 2.750.905                 | \$ 110.100   | \$ 0  | \$ 110.100 | 14-23-POSITIVA COMPAÑIA DE SEGUROS S.A | 30         | 2.750.905   | \$ 191.500   | \$ 2.750.905 | CCF24-COMPENSAR | \$ 110.100   | \$ 0              | \$ 0         | \$ 0     | \$ 0 |
| 14                  | CC 79991345    | ESCOBAR TALAIGUA GEOVANI ANDRES     | DEPEND         |                        | \$ 1.750.905   | FIJO            | SI                    |                    |     |     |     |     |     |     |           |     |     |     | 230301-PORVENIR    | 30  | 1.750.905 | \$ 280.200 | \$ 0 | \$ 0 | \$ 0 | \$ 0             | Normal   | \$ 280.200 | EPSC34-CAPITAL SALUD EPSS | 30                            | 1.750.905                 | \$ 70.100    | \$ 0  | \$ 70.100  | 14-23-POSITIVA COMPAÑIA DE SEGUROS S.A | 30         | 1.750.905   | \$ 121.900   | \$ 1.750.905 | CCF24-COMPENSAR | \$ 70.100    | \$ 0              | \$ 0         | \$ 0     | \$ 0 |
| 15                  | CC 80259899    | SERRANO AGUILLOON JOSE JAVIER       | DEPEND         |                        | \$ 1.750.905   | FIJO            | SI                    |                    |     |     |     |     |     |     |           |     |     |     | 230201-PROTECCION  | 30  | 1.750.905 | \$ 280.200 | \$ 0 | \$ 0 | \$ 0 | \$ 0             | Normal   | \$ 280.200 | EPS002-SALUD TOTAL        | 30                            | 1.750.905                 | \$ 70.100    | \$ 0  | \$ 70.100  | 14-23-POSITIVA COMPAÑIA DE SEGUROS S.A | 30         | 1.750.905   | \$ 121.900   | \$ 1.750.905 | CCF24-COMPENSAR | \$ 70.100    | \$ 0              | \$ 0         | \$ 0     | \$ 0 |
| 16                  | CC 80283814    | PRIETO MORENO JOHN ANDERSON         | DEPEND         |                        | \$ 1.750.905   | FIJO            | SI                    |                    |     |     |     |     |     |     |           |     |     |     | 25-14 COLPENSIONES | 30  | 1.750.905 | \$ 280.200 | \$ 0 | \$ 0 | \$ 0 | \$ 0             | Normal   | \$ 280.200 | EPS005-SANITAS S.A        | 30                            | 1.750.905                 | \$ 70.100    | \$ 0  | \$ 70.100  | 14-23-POSITIVA COMPAÑIA DE SEGUROS S.A | 30         | 1.750.905   | \$ 121.900   | \$ 1.750.905 | CCF24-COMPENSAR | \$ 70.100    | \$ 0              | \$ 0         | \$ 0     | \$ 0 |
| 17                  | CC 80656679    | GONZALEZ ROJAS CESAR ANDRES         | DEPEND         |                        | \$ 1.750.905   | FIJO            | SI                    |                    |     |     |     |     |     |     |           |     |     |     | 230301-PORVENIR    | 30  | 1.750.905 | \$ 280.200 | \$ 0 | \$ 0 | \$ 0 | \$ 0             | Normal   | \$ 280.200 | EPS002-SALUD TOTAL        | 30                            | 1.750.905                 | \$ 70.100    | \$ 0  | \$ 70.100  | 14-23-POSITIVA COMPAÑIA DE SEGUROS S.A | 30         | 1.750.905   | \$ 121.900   | \$ 1.750.905 | CCF24-COMPENSAR | \$ 70.100    | \$ 0              | \$ 0         | \$ 0     | \$ 0 |
| 18                  | CC 80845237    | ACOSTA BELTRAN DIDIER FABIAN        | DEPEND         |                        | \$ 4.000.000   | FIJO            | SI                    |                    |     |     |     |     |     |     |           |     |     |     | 25-14 COLPENSIONES | 30  | 4.000.000 | \$ 640.000 | \$ 0 | \$ 0 | \$ 0 | \$ 0             | Normal   | \$ 640.000 | EPS008-COMPENSAR          | 30                            | 4.000.000                 | \$ 160.000   | \$ 0  | \$ 160.000 | 14-23-POSITIVA COMPAÑIA DE SEGUROS S.A | 30         | 4.000.000   | \$ 278.400   | \$ 4.000.000 | CCF24-COMPENSAR | \$ 160.000   | \$ 0              | \$ 0         | \$ 0     | \$ 0 |

