



**ESTUDIOS DEL SECTOR
SELECCIÓN ABREVIADA POR MENOR CUANTÍA
No. S.A-003-2026-**

1. Introducción

La función de compras debe estar orientada a satisfacer las necesidades de la Alcaldía Municipal de Restrepo - Valle y a obtener el mayor valor por el dinero público. Para cumplir con este objetivo, la Administración municipal debe conocer claramente cuál es su necesidad y determinar la mejor manera en que el mercado puede satisfacerla.

En este sentido, el Artículo No. 2.2.1.1.6.1. del Decreto 1082 de 2015, estableció como deber de las entidades estatales elaborar el análisis de sector durante la etapa de planeación de un proceso de contratación pública. En análisis de sector es el documento que orienta a la Entidad Estatal en la definición requisitos habilitantes y técnicos de su proceso, así como en la caracterización de su mercado e identificación de posibles riesgos del proceso de contratación.

En este orden de ideas, en el presente documento presenta el estudio del sector para la contratación interadministrativa, el cual tienen entre sus propósitos definir los criterios técnicos, financieros y organizacionales que debe tener en cuenta la alcaldía municipal de Restrepo, Valle en el proceso de contratación.

De este análisis la entidad estatal debe dejar constancia en los documentos del proceso contractual, el cual será publicado en el portal SECOP II.

2. Definiciones

Esta tabla proporciona definiciones claras de los términos claves relacionados con el análisis del sector, lo que facilita la comprensión de los conceptos esenciales para quienes leen o trabajan con el documento:

Tabla Definición

Termino/ Sigla	Definición
Análisis del Sector	Estudio que permite conocer el bien o servicio a adquirir en términos de oferta y demanda e identificar el precio más justo a pagar por la satisfacción de la necesidad de la Entidad. Asimismo, por medio de este estudio las Entidades Estatales identifican quién puede proveer el bien o servicio, cómo se desarrolla ese negocio, su cadena de producción y distribución, para saber si el sector tiene la capacidad de proveer el servicio o el bien en las condiciones y cantidades requeridas por la Entidad Estatal. Este estudio debe realizarse desde la perspectiva legal, comercial, financiera, organizacional, técnica y de análisis de Riesgo.
Acta de Inicio	Documento en el que las partes, de común acuerdo, dejan constancia del inicio del plazo contractual.

Fuente: Elaboración Propia

3. Aspectos generales de mercado



**ESTUDIOS DEL SECTOR
SELECCIÓN ABREVIADA POR MENOR CUANTÍA
No. S.A-003-2026-**

El objeto contractual se enmarca dentro del sector de servicios logísticos y organización de eventos, actividad económica que comprende la planeación, coordinación, suministro y operación de recursos humanos, técnicos y materiales necesarios para el desarrollo de actividades institucionales, culturales, educativas, comunitarias, recreativas, deportivas y sociales.

Se prevé que el crecimiento mundial se mantenga estable, pero en tasas decepcionantes. La proyección de crecimiento para 2024 y 2025, del 3,2%, prácticamente no ha variado con respecto a las previsiones de la Actualización de las *Perspectivas de la economía mundial* (informe WEO) de julio de 2024, ni con respecto a las de la edición de abril de 2024 del informe WEO. Sin embargo, por debajo de la superficie se han llevado a cabo revisiones notables, y las correcciones al alza de las previsiones para Estados Unidos han compensado las revisiones a la baja de los pronósticos relativos a otras economías avanzadas, en particular los de los mayores países europeos. Del mismo modo, en las economías de mercados emergentes y en desarrollo, las perturbaciones en la producción y el transporte de materias primas —sobre todo el petróleo—, los conflictos, los disturbios civiles y los fenómenos meteorológicos extremos han dado lugar a revisiones a la baja de las perspectivas para Oriente Medio y Asia Central y para África subsahariana.

Estas modificaciones han quedado compensadas por las revisiones al alza de los pronósticos para las economías emergentes de Asia, en las que el fuerte aumento de la demanda de semiconductores y productos electrónicos, impulsado por inversiones significativas en inteligencia artificial, ha intensificado el crecimiento. El pronóstico más reciente de crecimiento mundial a cinco años, del 3,1%, continúa siendo mediocre en comparación con el promedio observado antes de la pandemia. Los persistentes factores adversos de índole estructural, como el envejecimiento de la población y la escasa productividad, están frenando el crecimiento potencial en muchas economías.

Los desequilibrios cíclicos se han reducido desde principios de año, lo que ha propiciado una mejor alineación de la actividad económica con el producto potencial en las principales economías. Este ajuste está permitiendo que las tasas de inflación de los distintos países se aproximen entre sí y, en conjunto, ha contribuido a un descenso de la inflación mundial.

Se prevé que la inflación general mundial disminuya de un promedio anual del 6,7% en 2023 al 5,8% en 2024 y 4,3% en 2025, y que las economías avanzadas alcancen sus metas antes que las emergentes y en desarrollo. El proceso de desinflación mundial continúa avanzando, en general de manera acorde con el escenario base, pero todavía es posible que aparezcan baches en el camino hacia la estabilidad de precios.¹

3.1 Aspectos económicos



**ESTUDIOS DEL SECTOR
SELECCIÓN ABREVIADA POR MENOR CUANTÍA
No. S.A-003-2026-**

En referencia a información de la OCDE, La economía mundial sigue siendo resiliente, la inflación sigue moderando y el comercio mundial está empezando a reactivarse. La menor inflación está dando un impulso al crecimiento del ingreso real de los hogares y al gasto, aunque la confianza de los consumidores aún no se ha recuperado a los niveles previos a la pandemia en muchos países. Las presiones del mercado laboral siguen disminuyendo, aunque el desempleo en general se mantiene en mínimos históricos o cerca de ellos. Las tasas de interés reales siguen siendo restrictivas, pero los menores rendimientos nominales han generado algunas señales tempranas de reactivación en los mercados de vivienda y crédito sensibles a los intereses.

La inflación general ha vuelto ahora al objetivo en un número creciente de economías avanzadas y de mercados emergentes a pesar de las presiones persistentes en los sectores de servicios. Se proyecta que el crecimiento del PIB mundial sea del 3,3% en 2025 y 2026. La baja inflación, el crecimiento sostenido del empleo y una política monetaria menos restrictiva ayudarán a apuntalar la demanda, a pesar de algunos vientos en contra leves derivados del necesario ajuste de la política fiscal en muchos países. Es probable que persistan algunas diferencias entre países en el corto plazo, pero se disiparán a medida que el sólido crecimiento en Estados Unidos y Brasil comience a disminuir y la recuperación en Europa gane ritmo.

Se espera que la fuerte demanda interna en India e Indonesia y las medidas de estímulo anunciadas recientemente en China y Japón respalden el continuo y sólido crecimiento en Asia. Se espera que la inflación anual de los precios al consumidor en los países del G20 se modere al 3,5% y 2,9% en 2025 y 2026 respectivamente.

Para fines de 2025 o principios de 2026, se proyecta que la inflación vuelva a su objetivo en casi todas las principales economías. Existen riesgos significativos a la baja para las perspectivas. Las tensiones geopolíticas elevadas siguen siendo un riesgo adverso importante en el corto plazo, en particular si los conflictos en evolución en Oriente Medio se intensificaran y plantearan riesgos para la seguridad de los suministros de petróleo de la región. Un aumento brusco inesperado del precio del petróleo aumentaría sustancialmente la inflación mundial y afectaría la confianza y el crecimiento, especialmente en los países importadores de petróleo.

La incertidumbre en materia de política comercial ha aumentado marcadamente en los últimos meses, lo que se suma a las preocupaciones generadas por el continuo aumento en el número de medidas restrictivas de las importaciones que están implementando las principales economías. Un mayor aumento de las restricciones al comercio mundial aumentaría los precios de las importaciones, aumentaría los costos de producción para las empresas y reduciría el nivel de vida de los consumidores.

Las sorpresas adversas en materia de crecimiento o las desviaciones de la trayectoria de desinflación suave proyectada también podrían desencadenar correcciones disruptivas en



**ALCALDÍA
DE RESTREPO**
VALLE DEL CAUCA

**DESPACHO ALCALDE
MUNICIPAL**

**ESTUDIOS DEL SECTOR
SELECCIÓN ABREVIADA POR MENOR CUANTÍA
No. S.A-003-2026-**

los mercados financieros y turbulencias en los flujos de capital o los tipos de cambio en las economías de mercado emergentes. También persisten vulnerabilidades financieras derivadas de los altos niveles de deuda, las elevadas valoraciones de los activos y el



**ESTUDIOS DEL SECTOR
SELECCIÓN ABREVIADA POR MENOR CUANTÍA
No. S.A-003-2026-**

deterioro de la calidad crediticia de algunos prestatarios, incluso en el mercado inmobiliario comercial. La creciente escala e interconexión de las instituciones financieras no bancarias menos reguladas también aumenta la posibilidad de que los shocks adversos se propaguen rápidamente a través de diferentes segmentos del mercado.

La OCDE reporta para Colombia, que la economía crecerá con una recuperación gradual hasta el 2,7% en 2025 y el 2,9% en 2026. La inversión seguirá recuperándose a medida que se relajen las condiciones financieras, aunque la incertidumbre la mantendrá por debajo de los niveles prepandémicos.

El consumo crecerá moderadamente y el crecimiento de las exportaciones se mantendrá sólido. La inflación seguirá disminuyendo lentamente, dada la alta indexación de precios, y volverá a la meta del 3% a fines de 2026. Las vulnerabilidades de los déficits fiscales y de cuenta corriente cada vez más grandes son los principales riesgos.

La flexibilización de la política monetaria debe continuar con cautela. Dados los altos déficits fiscales planificados, que no dejan margen para los riesgos, y los recientes déficits de ingresos, se requiere prudencia fiscal y cumplimiento de la regla fiscal. A mediano plazo, se necesitan reducir las rigideces presupuestarias y una reforma fiscal integral para reequilibrar la carga impositiva de la renta corporativa a la renta personal, reducir los gastos fiscales, simplificar el sistema impositivo y abordar la evasión fiscal.

En el contexto del sector de servicios se realiza una revisión a los datos presentados en la Encuesta Mensual de Servicios, la cual es una operación estadística de donde el Departamento Administrativo Nacional de Estadística (DANE) obtiene la información de las variables principales del sector servicios para el análisis de su evolución en el corto plazo.

En el proceso permanente de mejoramiento y actualización de las estadísticas económicas y con el propósito de responder a estándares nacionales e internacionales, tanto metodológicos como de clasificación, a partir del mes estadístico noviembre de 2023 se dan a conocer al público los resultados del rediseño de la Encuesta Mensual de Servicios que contempla varias mejoras metodológicas como la inclusión de resultados de la variable variación de los salarios promedio por subsector de servicios y tipo de contratación, además del paso a un muestreo probabilístico basado en un marco mejorado que incrementó la cobertura al implementar menores parámetros de inclusión.

También se entregan resultados bajo una nueva desagregación pasando de 15 a 18 de subsectores de servicios; dentro de los nuevos subsectores se encuentra la división 58 “Actividades de edición” que en la versión 3.0 de la CIIU estaba clasificada como actividades de manufactura y en la versión 4.0 de la CIIU pasó a clasificarse como una actividad de servicios.



**ESTUDIOS DEL SECTOR
SELECCIÓN ABREVIADA POR MENOR CUANTÍA
No. S.A-003-2026-**

CLASIFICACIÓN UNSPSC

Código	Segmento	Familia	Clase	Producto
80141902	80000000	80140000	80141900	80141902
	Servicios de gestión, Servicios profesionales de empresa y Servicios Administrativos	Comercialización y Distribución	Exhibiciones y ferias comerciales	Reuniones y Eventos
90101600	90000000	90100000	90101600	90101600
	Servicios de viajes, Alimentación, Alojamiento y Entretenimiento	Restaurantes y Catering (Servicios de bebidas y comidas)	Servicios de Banquetes y catering	Servicios de Banquetes y catering
81141601	81000000	81140000	81141600	81141601
	Servicios basados en ingeniería, investigación y tecnología	Tecnologías de fabricación	Manejo de cadena de suministros	Logística

Indicador de Seguimiento a la Economía.

Para el mes de octubre de 2024pr el ISE en su serie original, se ubicó en 122,13, lo que representó un crecimiento de 2,94% respecto al mes de octubre de 2023pr (118,65).

Índice del Indicador de Seguimiento a la Economía (base 2015), Serie original 2021 -

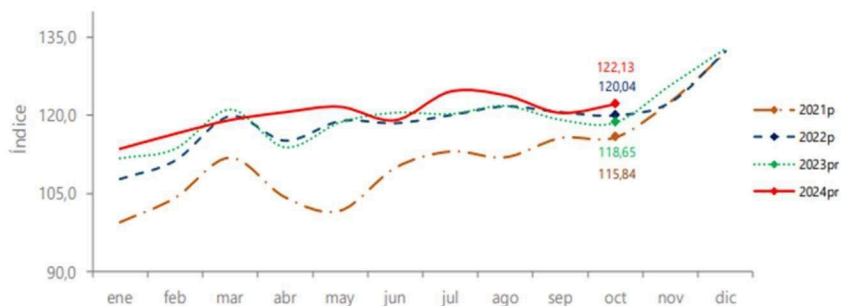

Fuente: DANE, ISE
Ppreliminar
Pprovisional

2024 (octubre)

Tasa de crecimiento anual del índice del Indicador de Seguimiento a la Economía (ISE) Serie original 2022 - 2024 (octubre)

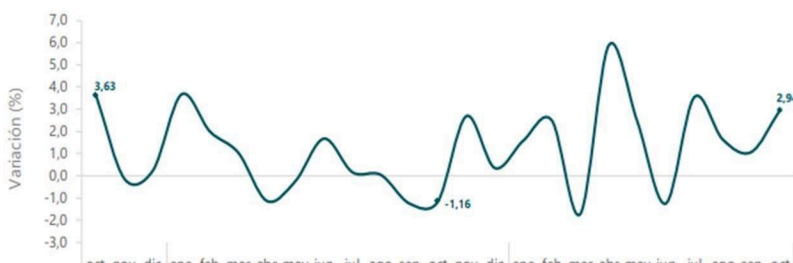



**ESTUDIOS DEL SECTOR
SELECCIÓN ABREVIADA POR MENOR CUANTÍA
No. S.A-003-2026-**

Producto Interno Bruto PIB.

En los datos presentados por el DANE, se puede observar el comportamiento del Producto Interno Bruto por trimestre desde el año 2019 hasta el III trimestre del 2024, donde en el tercer trimestre de 2024, el PIB en su serie original crece 2,0%, respecto al mismo periodo de 2023. Comparado con el segundo trimestre de 2024, el PIB crece 0,2%, en su serie ajustada por efecto estacional y calendario.

Producto Interno Bruto - Tasa de crecimiento en volumen 2019-I / 2024pr -III

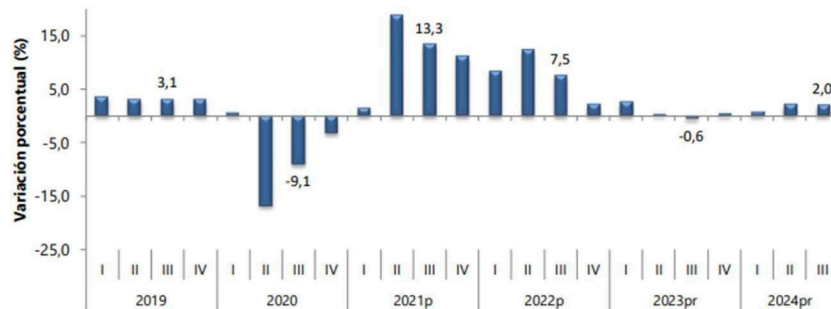

Fuente: DANE, PIB_T

En el tercer trimestre de 2024pr, el Producto Interno Bruto en su serie original, crece 2,0% respecto al mismo periodo de 2023. Las actividades económicas que más contribuyen a la dinámica del valor agregado son:

- Agricultura, ganadería, caza, silvicultura y pesca crece 10,7% (contribuye 1,1 puntos porcentuales a la variación anual).
- Actividades artísticas, de entretenimiento y recreación y otras actividades de servicios; Actividades de los hogares individuales en calidad de empleadores; actividades no diferenciadas de los hogares individuales como productores de bienes y servicios para uso propio crece 14,1% (contribuye 0,5 puntos porcentuales a la variación anual).
- Administración pública y defensa; planes de seguridad social de afiliación obligatoria; Educación; Actividades de atención de la salud humana y de servicios sociales crece 2,1% (contribuye 0,3 puntos porcentuales a la variación anual).

En lo corrido del año 2024pr, respecto al mismo periodo del año anterior, el Producto Interno Bruto presentó un crecimiento de 1,6%. Las actividades económicas que más contribuyen a la dinámica del valor agregado son:

- Agricultura, ganadería, caza, silvicultura y pesca crece 8,9% (contribuye 0,9 puntos porcentuales a la variación anual).
- Administración pública y defensa; planes de seguridad social de afiliación obligatoria; Educación; Actividades de atención de la salud humana y de servicios sociales crece 4,2% (contribuye 0,7 puntos porcentuales a la variación anual).
- Actividades artísticas, de entretenimiento y recreación y otras actividades de servicios; Actividades de los hogares individuales en calidad de empleadores; actividades no diferenciadas de los hogares individuales como productores de bienes y servicios para uso propio crece 9,8% (contribuye 0,4 puntos porcentuales a la variación anual).



**ALCALDÍA
DE RESTREPO**
VALLE DEL CAUCA

**DESPACHO ALCALDE
MUNICIPAL**

**ESTUDIOS DEL SECTOR
SELECCIÓN ABREVIADA POR MENOR CUANTÍA
No. S.A-003-2026-**

a la variación anual).



**ESTUDIOS DEL SECTOR
SELECCIÓN ABREVIADA POR MENOR CUANTÍA
No. S.A-003-2026-**

Respecto al trimestre inmediatamente anterior, el Producto Interno Bruto en su serie ajustada por efecto estacional y calendario crece 0,2%. Cuando se observa el comportamiento de las actividades económicas relacionadas:

- Actividades artísticas, de entretenimiento y recreación y otras actividades de servicios; Actividades de los hogares individuales en calidad de empleadores; actividades no diferenciadas de los hogares individuales como productores de bienes y servicios para uso propio crece 3,6%.
- Agricultura, ganadería, caza, silvicultura y pesca crece 2,5%.
- Actividades financieras y de seguros crece 1,5%.

Valor agregado por actividad económica - Tasas de crecimiento en volumen Tercer trimestre 2024

Actividad económica	Tasas de crecimiento (%)		
	Serie original		Serie ajustada por efecto estacional y calendario
	Anual	Año corrido	Trimestral
	2024 ^{pr} -III / 2023 ^{pr} -III	2024 ^{pr} / 2023 ^{pr}	2024 ^{pr} -III / 2024 ^{pr} -II
Agricultura, ganadería, caza, silvicultura y pesca	10,7	8,9	2,5
Explotación de minas y canteras	-7,1	-4,1	-2,1
Industrias manufactureras	-1,3	-2,8	0,2
Suministro de electricidad, gas, vapor y aire acondicionado ²	1,0	2,7	-0,2
Construcción	4,1	2,4	-0,2
Comercio al por mayor y al por menor ³	1,0	0,2	0,3
Información y comunicaciones	0,8	-0,9	1,2
Actividades financieras y de seguros	-4,4	0,9	1,5
Actividades inmobiliarias	2,0	1,9	0,5
Actividades profesionales, científicas y técnicas ⁴	0,5	0,2	0,1
Administración pública, defensa, educación y salud ⁵	2,1	-4,2	-0,7
Actividades artísticas, de entretenimiento y recreación y otras actividades de servicios ⁶	14,1	9,8	3,6
Valor agregado bruto	2,1	1,7	0,2
Impuestos menos subvenciones sobre los productos	1,3	0,7	0,2
Producto Interno Bruto	2,0	1,6	0,2

Fuente: DANE, PIB_T

^{pr}preliminar

¹Series encadenadas de volumen con año de referencia 2015.

²Suministro de electricidad, gas, vapor y aire acondicionado; Distribución de agua; evacuación y tratamiento de aguas residuales, gestión de desechos y actividades de saneamiento ambiental.

³Comercio al por mayor y al por menor; reparación de vehículos automotores y motocicletas; Transporte y almacenamiento; Alojamiento y servicios de comida.

⁴Actividades profesionales, científicas y técnicas; Actividades de servicios administrativos y de apoyo.

⁵Administración pública y defensa; planes de seguridad social de afiliación obligatoria; Educación; Actividades de atención de la salud humana y de servicios sociales.

⁶Actividades artísticas, de entretenimiento y recreación y otras actividades de servicios; Actividades de los hogares individuales en calidad de empleadores; actividades no diferenciadas de los hogares individuales como productores de bienes y servicios para uso propio.



**ESTUDIOS DEL SECTOR
SELECCIÓN ABREVIADA POR MENOR CUANTÍA
No. S.A-003-2026-**

Actividades profesionales, científicas y técnicas.

En el tercer trimestre de 2024pr, el valor agregado de las actividades profesionales, científicas y técnicas; y actividades de servicios administrativos y de apoyo crece 0,5% en su serie original, respecto al mismo periodo de 2023pr. Esta dinámica se explica por los siguientes comportamientos:

- Actividades profesionales, científicas y técnicas crece 1,2%.
- Actividades de servicios administrativos y de apoyo decrece 0,1%.

Respecto al trimestre inmediatamente anterior en su serie ajustada por efecto estacional y calendario, el valor agregado de las actividades profesionales, científicas y técnicas; y actividades de servicios administrativos y de apoyo crece en 0,1%, cuando se observa el comportamiento de las actividades económicas relacionadas.

- Actividades profesionales, científicas y técnicas decrece 0,2%.
- Actividades de servicios administrativos y de apoyo crece 0,4%.

Actividad económica	Tasas de crecimiento (%)		
	Serie original		Serie ajustada por efecto estacional y calendario
	Anual	Año corrido	Trimestral
	2024 ^{Pr} -III / 2023 ^{Pr} -III	2024 ^{Pr} / 2023 ^{Pr}	2024 ^{Pr} -III / 2024 ^{Pr} -II
Actividades profesionales, científicas y técnicas	1,2	1,6	-0,2
Actividades de servicios administrativos y de apoyo	-0,1	-0,9	0,4
Actividades profesionales, científicas y técnicas¹	0,5	0,2	0,1

Fuente: DANE,PIB_T

^{Pr} preliminar

¹Actividades profesionales, científicas y técnicas; Actividades de servicios administrativos y de apoyo.

²Series encadenadas de volumen con año de referencia 2015.

ÍNDICE DE PRECIOS DEL CONSUMIDOR

En noviembre de 2024 la variación mensual del IPC fue 0,27%, la variación año corrido fue 4,72% y la anual 5,20%, es decir, 4,95 puntos porcentuales menor que la reportada en el mismo periodo del año anterior, cuando fue de 10,15%.



**ESTUDIOS DEL SECTOR
SELECCIÓN ABREVIADA POR MENOR CUANTÍA
No. S.A-003-2026-**

Gráfico Índice de Precios al Consumidor

IPC	Noviembre					
	Variación Mensual		Variación Año corrido		Variación Anual	
	2023	2024	2023	2024	2023	2024
IPC total	0,47	0,27	8,78	4,72	10,15	5,20

Fuente: DANE, IPC.

El comportamiento mensual del IPC total en noviembre de 2024 (0,27%) se explicó principalmente por la variación mensual de las divisiones Alojamiento, agua, electricidad, gas y otros combustibles y Recreación y cultura. Las mayores variaciones se presentaron en las divisiones Recreación y cultura (1,68%) y Bebidas alcohólicas y tabaco (0,53%).

**Variación mensual del Índice de Precios al Consumidor (IPC) Por Divisiones 2024
(noviembre)**

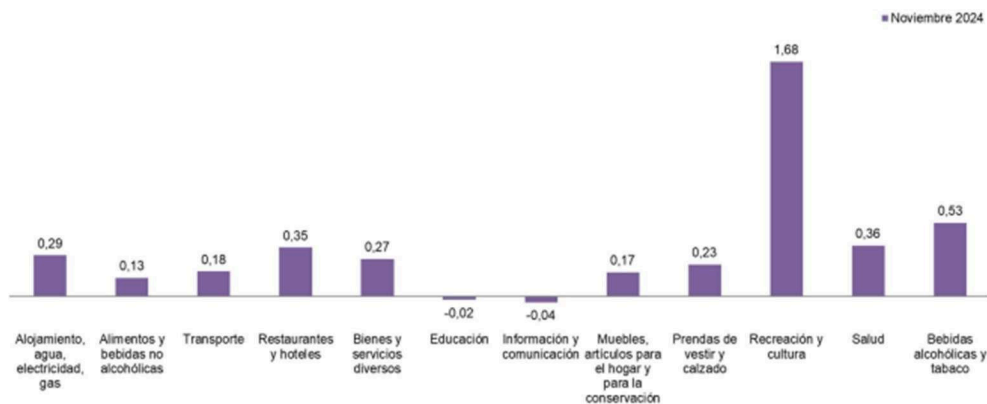

Fuente: DANE, IPC

Nota: el orden de las divisiones responde a su ponderación dentro de la canasta del IPC (izq - der).

En noviembre de 2024 la variación mensual del IPC fue 0,27%, frente a octubre de 2024. La división Recreación y cultura registró una variación mensual de 1,68%, siendo esta la mayor variación mensual. En noviembre de 2024 los mayores incrementos de precio se



**ESTUDIOS DEL SECTOR
SELECCIÓN ABREVIADA POR MENOR CUANTÍA
No. S.A-003-2026-**

registraron en las subclases: cines y teatros (7,26%), paquetes turísticos completos, incluye paquetes de viajes de excursión realizados durante un día (sin pernoctar) (6,34%) y servicios recreativos (2,60%). Las mayores disminuciones de precio se reportaron en las subclases: equipo para la recepción, grabación y reproducción de sonido únicamente (-2,20%), productos para animales domésticos y mascotas, productos de veterinaria, artículos para el cuidado e higiene (shampoo, jabón, desodorantes) y accesorios para mascotas (collares, perrera, jaula, acuarios y otros) (-0,71%) y equipo para la grabación, recepción y reproducción de imagen y sonido (-0,59%).

Salario mínimo

Teniendo en cuenta que en Colombia el SMMLV es base para el pago de salarios y honorarios así como los pagos al sistema de seguridad social, es necesario revisar la evolución del salario mínimo en Colombia, pues este incremento además de influir en el reajuste financiero de las finanzas personales de los colombianos, tiene mucho que ver en el incremento de los precios de los productos y servicios tales como salarios, arriendos, avalúos, servicios públicos, entre otros, por tal razón la Entidad da una mirada al incremento que este indicador ha tenido en el tiempo, que sirve para mirar la situación de un aspecto económico con componentes amarrados al IPC como lo es la mano de obra, costo de los productos de fabricación nacional, arriendos y servicios públicos.

En la siguiente tabla, se observa la evolución del salario mínimo en los últimos 10 años y se contrasta el incremento anual con el Índice de Precios al Consumidor.

Año	Salario mínimo diario	Salario mínimo mensual	Variación % anual *
2016	22.981,83	689.455	7
2017	24.590,56	737.717	7
2018	26.041,40	781.242	5,9
2019	27.603,86	828.116	6.0
2020	29.260,10	877.803	6.0
2021	30.284,20	908.526	3.5
2022	33.333,33	1.000.000	10,07
2023	38.666,66	1.160.000	16
2024	43.333,33	1.300.000	12,07
2025	47.450,00	1.423.500	9.53

Fuente: Ministerio del Trabajo y decretos del Gobierno nacional.

* Variación porcentual con respecto al dato del año inmediatamente anterior.

El salario mínimo para 2025 fue fijado en 1.423.500 pesos, un 9,53% más que el del año anterior, mientras que para 2024 se fijó en 1.300.000 con un incremento porcentual de 12,07% con respecto al año inmediatamente anterior, Es importante este aspecto ya que es un factor que incide directamente en el valor de la prestación del servicio, principalmente con los honorarios del nivel asistencial.

De acuerdo al objeto del presente proceso este se encuentra enmarcado en el sector servicios y para este se realiza una revisión a los datos presentados en la Encuesta Mensual de Servicios, la cual es una operación estadística de donde el Departamento Administrativo



**ESTUDIOS DEL SECTOR
SELECCIÓN ABREVIADA POR MENOR CUANTÍA
No. S.A-003-2026-**

Nacional de Estadística (DANE) obtiene la información de las variables principales del sector servicios para el análisis de su evolución en el corto plazo.

En el proceso permanente de mejoramiento y actualización de las estadísticas económicas y con el propósito de responder a estándares nacionales e internacionales, tanto metodológicos como de clasificación, a partir del mes estadístico enero de 2020 se dan a conocer al público los resultados del rediseño de la Encuesta Mensual de Servicios que contempla varias mejoras metodológicas como la inclusión de resultados de la variable variación de los salarios promedio por subsector de servicios y tipo de contratación, además del paso a un muestreo probabilístico basado en un marco mejorado que incrementó la cobertura al implementar menores parámetros de inclusión.

También se entregan resultados bajo una nueva desagregación pasando de 15 a 18 de subsectores de servicios; dentro de los nuevos subsectores se encuentra la división 58 “Actividades de edición” que en la versión 3.0 de la CIIU estaba clasificada como actividades de manufactura y en la versión 4.0 de la CIIU pasó a clasificarse como una actividad de servicios.

Evolución general de los subsectores de servicios

Variación anual del personal ocupado total y contribución por tipo de contratación, según subsector de servicios (octubre 2024 / octubre 2023)

En octubre de 2024, cinco de los dieciocho subsectores de servicios presentaron variación positiva en el personal ocupado total, en comparación con octubre de 2023.

Variación anual del personal ocupado total y contribución por tipo de contratación, según subsector de servicios (octubre 2024 / octubre 2023)



ESTUDIOS DEL SECTOR
SELECCIÓN ABREVIADA POR MENOR CUANTÍA
No. S.A-003-2026-

Clasificación CIIU Rev. 4 A.C.			Personal ocupado total*	Permanente	Temporal directo	Agencias	Misión** Hora cátedra***
Sección	División	Descripción	Variación (%)	Contribución (PP)			
H	División 52	Almacenamiento y actividades complementarias al transporte	0,8	-0,3	2,0	-1,0	--
H	División 53	Correo y servicios de mensajería	-4,5	-0,6	-0,9	-3,0	--
I	División 56	Restaurantes, catering y bares	0,7	1,5	-0,1	-0,8	--
J	División 58	Actividades de edición	-6,7	-5,2	-0,6	-0,9	--
J	División 59, excepto Clase 5920	Producción de películas cinematográficas y programas de televisión	1,1	0,8	0,2	0,1	--
J	División 60 y Clase 6391	Actividades de programación y transmisión, agencias de noticias	-5,7	-3,7	-0,7	-1,3	--
J	División 61	Telecomunicaciones	-4,2	-1,2	-1,6	-1,4	--
J	División 62, División 63, excepto Clase 6391	Desarrollo de sistemas informáticos y procesamiento de datos	-0,7	0,1	-1,0	0,1	--
LN	Sección L, División 68 Sección N, Divisiones 7710, 7720 y 7730	Inmobiliarias, alquiler de maquinaria y equipo	1,6	-0,6	2,1	0,0	--
M	Divisiones 69, 70, 71, 72, Clase 7320, División 74	Actividades profesionales científicas y técnicas	-6,6	-4,1	-2,0	-0,5	--
M	Clase 7310	Publicidad	-7,2	1,4	-8,3	-0,3	--
N	Divisiones 78, 80 y 81, excepto Clase 8130	Actividades de empleo, seguridad e investigación privada, servicios a edificios	-5,7	-0,1	-1,0	-1,8	-2,7
N	Clase 8220	Actividades de centros de llamadas (Call center)	-6,1	-1,8	-4,3	0,0	--
N	División 82 excepto Clase 8220	Actividades administrativas y de apoyo de oficina y otras actividades, excepto call center	3,4	-0,9	4,5	-0,2	--
P	Grupo 854	Educación superior privada	-2,8	-1,0	-1,7	0,1	-0,2
Q	Clase 8610	Salud humana privada con internación	-1,9	1,0	0,3	-3,1	--
Q	División 86 excepto Clase 8610	Salud humana privada sin internación	-1,7	-0,5	-1,1	-0,1	--
S	Divisiones 90, 92, 93, 95 y 96	Otros servicios de entretenimiento y otros servicios	-3,0	-1,8	0,3	-1,5	--

Fuente: DANE, EMS

P Cifra provisional

(PP) Puntos porcentuales

* Incluye personal permanente, personal temporal directo y personal temporal contratado a través de agencias de suministro de personal.

** Personal en misión aplica para la sección N, divisiones 78, 80 y 81, excepto Clase 8130.

*** Personal hora cátedra aplica para la sección P - grupo 854.

Variación anual de los ingresos nominales y contribución por tipo de ingresos, según subsector de servicios (octubre 2024 / octubre 2023)

En octubre de 2024, doce de los dieciocho subsectores de servicios presentaron variación positiva en los ingresos totales, en comparación con octubre de 2023.



ESTUDIOS DEL SECTOR
SELECCIÓN ABREVIADA POR MENOR CUANTÍA
No. S.A-003-2026-

Variación anual de los ingresos nominales y contribución por tipo de ingresos,
según subsector de servicios (febrero 2023 / febrero 2022)

Clasificación CIU Rev. 4 A.C.			Ingresos nominales	Ingresos por servicios	Venta de Mercancías	Otros Ingresos
Sección	División	Descripción	Variación (%)	Contribución (PP)		
H	División 52	Almacenamiento y actividades complementarias al transporte	24,5	23,7	0,1	0,7
H	División 53	Correo y servicios de mensajería	13,5	13,9	0,0	-0,5
I	División 56	Restaurants, catering y bares	6,0	5,4	0,2	0,5
J	División 58	Actividades de edición	-4,2	-4,7	2,2	-1,7
J	División 59, excepto Clase 5920	Producción de películas cinematográficas y programas de televisión	-8,6	-13,2	2,6	2,0
J	División 60 y Clase 6391	Actividades de programación y transmisión, agencias de noticias	-4,5	-5,2	0,0	0,7
J	División 61	Telecomunicaciones	-3,2	-3,9	0,6	0,0
J	División 62, División 63, excepto Clase 6391	Desarrollo de sistemas informáticos y procesamiento de datos	4,2	2,8	1,4	0,0
LN	Sección L, División 68	Inmobiliarias, alquiler de maquinaria y equipo	-2,8	0,4	-3,7	0,5
M	Divisiones 69, 70, 71, 72, Clase 7320, División 74	Actividades profesionales científicas y técnicas	-22,4	-22,2	-0,1	-0,1
N	Divisiones 78, 80 y 81, excepto Clase 8130	Actividades de empleo, seguridad e investigación privada, servicios a edificios	5,2	5,2	0,0	0,0
N	Clase 8220	Actividades de centros de llamadas (Call center)	6,5	6,5	0,0	0,0
N	División 82 excepto Clase 8220	Actividades administrativas y de apoyo de oficina y otras actividades, excepto call center	19,4	18,5	0,0	0,9
P	Grupo 854	Educación superior privada	6,6	6,3	0,0	0,3
Q	Clase 8610	Salud humana privada con internación	12,4	12,1	0,3	0,0
Q	División 86 excepto Clase 8610	Salud humana privada sin internación	10,0	9,3	0,7	0,0
S	Divisiones 90, 92, 93, 95 y 96	Otros servicios de entretenimiento y otros servicios	10,2	10,0	-1,5	1,7

Fuente: DANE, EMS

P Cifra provisional

(PP) Puntos porcentuales

Nota: por aproximación decimal, se puede presentar diferencia en la suma de las contribuciones frente a la variación total.

3.2 Aspectos regulatorio

En atención a lo dispuesto en el artículo 2º, numeral 4, literal c) de la Ley 1150 de 2007, se justifica la utilización de la modalidad de selección abreviada de menor cuantía, en tanto que ambas partes que intervienen en la presente contratación son particulares y la entidad ejecutora cuenta con la capacidad técnica, administrativa y operativa para desarrollar el objeto del contrato de manera directa, sin recurrir a la contratación de terceros. Esta excepción al procedimiento de selección objetiva permite una gestión más eficiente de los recursos públicos, al facilitar la cooperación entre entidades del Estado bajo principios de coordinación, especialidad y economía.

Ley 594 de 2000 por medio de la cual se dicta la Ley General de Archivos y se dictan otras disposiciones.

La existencia de un convenio no exonera al poseedor de estudios de educación superior



**ESTUDIOS DEL SECTOR
SELECCIÓN ABREVIADA POR MENOR CUANTÍA
No. S.A-003-2026-**

cursados en el exterior de este trámite. Tampoco implica que se dé de manera automática, pues siempre se requiere de concepto académico que permita establecer la equivalencia de los estudios en Colombia.

La regulación del ejercicio de las profesiones en Colombia tiene su fundamento en la Constitución Política de 1991, Artículo 26 que establece que toda persona es libre de escoger profesión u oficio. La ley podrá exigir títulos de idoneidad. Las autoridades competentes inspeccionarán y vigilarán el ejercicio de las profesiones. Las ocupaciones, artes y oficios que no exijan formación académica son de libre ejercicio, salvo aquellas que impliquen un riesgo social. Las profesiones legalmente reconocidas pueden organizarse en colegios. La estructura interna y el funcionamiento de estos deberán ser democráticos. La ley podrá asignarles funciones públicas y establecer los debidos controles. Igualmente la Constitución establece que los extranjeros disfrutarán en Colombia de los mismos derechos civiles público, subordinar a condiciones especiales o negar el ejercicio de determinados derechos civiles a los extranjeros. Así mismo, los extranjeros gozarán, en el territorio de la República, de las garantías concedidas a los nacionales, salvo las limitaciones que establezcan la Constitución o la ley.

En este marco y para proteger los derechos de otras personas, el legislador puede exigir además de títulos de idoneidad para el ejercicio de algunas profesiones que comprometen el interés social, la creación de licencias, tarjetas o en fin certificaciones públicas de que el título de idoneidad fue debidamente adquirido.

Actualmente, alrededor de 60 profesiones se encuentran reglamentadas en el país, algunas de ellas contemplan un código de ética específico y la expedición de la tarjeta profesional correspondiente.

Existen normas específicas que reconocen y reglamentan el ejercicio de las siguientes profesiones: Abogacía, Enfermería, Laboratorista Clínico, Contador Público, Odontología, Medicina y Cirugía, Química Farmacéutica o Farmacia, Economista, Microbiología, Bacteriología, Agronómicas y forestales, Técnico Constructor, Químico, Fisioterapeuta. o Terapeuta Físico, Ingeniero Químico, Licenciados en Ciencias de la Educación, Trabajador Social, Ingeniería, Arquitectura y profesiones Auxiliares, Nutrición y Dietética, Bibliotecología, Topógrafo, Administración de Empresas, Instrumentación Técnico Quirúrgica, Secretariado, Ingeniero de Petróleos, Biología, Medicina Veterinaria, y Zootecnia, Ingeniería Eléctrica, Ingeniería Mecánica y Profesiones Afines, Ingeniería Pesquera, Ingeniero de Transportes y Vías, Actuación, Dirección Escénica y el Doblaje en Radio y Televisión, Técnico Electricista, Agente de Viajes, Administrador Público, Fotografía y Camarografía, Geógrafo, Diseño Industrial, Guía de Turismo, Optometría, Estadística, Fonoaudiología, Ingeniería Naval, Tecnólogo en Electricidad, Electromecánica, Electrónica y Afines, Administradores de Empresas Agropecuarias, Administradores Agrícolas o Administradores Agropecuarios, Desarrollo Familiar, entre otras.

Igualmente, existe reglamentación para las denominadas "profesiones internacionales", tales como: Tecnólogo en Regencia de Farmacia; Relaciones Internacionales; Finanzas, Gobierno y Relaciones Internacionales; Comercio y Finanzas Internacionales; Finanzas y Comercio Exterior; Comercio Internacional; Comercio Exterior; y Administración en Negocios Internacionales y carreras afines.

La normativa del Sistema de Compra Pública no contempla expresamente la obligación de



**ESTUDIOS DEL SECTOR
SELECCIÓN ABREVIADA POR MENOR CUANTÍA
No. S.A-003-2026-**

la consulta de antecedentes del contratista por parte de las Entidades Estatales. Sin embargo, las Entidades Estatales tienen el deber de hacer una selección objetiva del contratista verificando su capacidad para contratar con el Estado y su idoneidad para ejecutar el objeto del contrato. Para esto pueden consultar la información de los registros públicos sobre sanciones que consideren convenientes y según la regulación para cada caso. El contratista, no debe encontrarse dentro de las causales de inhabilidad e incompatibilidad del orden constitucional o legal, para celebrar contratos de prestación de servicios con la Administración Pública.

4. Análisis de la Demanda

La demanda de servicios logísticos proviene principalmente de entidades públicas, instituciones educativas, organizaciones comunitarias, entidades sin ánimo de lucro y empresas privadas que desarrollan actividades de integración, capacitación, promoción cultural y participación ciudadana.

El artículo 2 de la Constitución Política consagra como uno de los fines esenciales del Estado "facilitar la participación de todos en la vida económica, política, administrativa y cultural de la Nación" y en el artículo 70, señala que "la cultura, en sus diversas manifestaciones, es el fundamento de la nacionalidad".

De acuerdo con el artículo 311 de la Constitución Política le compete al municipio, como entidad fundamental de la división política administrativa del estado "Prestar los servicios públicos que determine la ley, construir las obras que demande el progreso local, ordenar el desarrollo de su territorio, promover la participación comunitaria, el mejoramiento social y cultural de sus habitantes y cumplir las demás funciones que le asignen la Constitución y las leyes.

En este orden, la Ley 1551 de 2012, establece en su artículo 3° las funciones de los municipios entre las que se encuentra:

"Los alcaldes ejercerán las funciones que les asignan la Constitución, las ordenanzas, los acuerdos y las que le fueren delegadas por el presidente de la República o gobernador respectivo. Así como las definidas en la Ley 1551 de julio 6 de 2012 "...por la cual se dictan normas para modernizar la organización y el funcionamiento de los municipios, la que señala en el artículo 29 unas nuevas funciones a los alcaldes distritales y municipales, las que en efecto marcan la obligación de dichos mandatarios de promover el orden público y sobre todo la convivencia y la seguridad ciudadana".

En desarrollo de esas normas, el numeral 5 del artículo 3 de la Ley 136 de 1994 establece que es función de los Municipios: "5. Promover la participación comunitaria, la cultura de Derechos Humanos y el mejoramiento social y cultural de sus habitantes. El fomento de la cultura será prioridad de los municipios y los recursos públicos invertidos en actividades culturales tendrán, para todos los efectos legales, el carácter de gasto público social de conformidad con el artículo 10, numeral 8 de la Ley 397 de 1997.

Como bien lo manifestó la Corte Constitucional en sentencia C-224 de 2016: "(...) Ya se trate de bienes materiales o inmateriales, de productos o representaciones -que pueden tener las más diversas



ESTUDIOS DEL SECTOR SELECCIÓN ABREVIADA POR MENOR CUANTÍA No. S.A-003-2026-

formas-, lo cierto es que "todo lo que nos identifica como colombianos hace parte del patrimonio cultural y está cobijado por el mandato del artículo 8° constitucional". (Subraya fuera de texto).

El Municipio de Restrepo, Valle del Cauca, en el marco de sus funciones constitucionales y legales, ha identificado la urgente necesidad de generar espacios que promuevan el desarrollo integral de sus comunidades, especialmente en las zonas rurales. En ese contexto, la administración municipal ha priorizado la realización de una serie de eventos estratégicos que responden a objetivos sociales, económicos, culturales y ambientales definidos en su Plan de Desarrollo.

5. Análisis de la Oferta

Para la realización del análisis de la oferta se tuvo en cuenta los principales indicadores del mercado laboral con la información del mes de noviembre de 2024.

En el municipio de Restrepo y municipios cercanos como Cali, Yotoco, Calima El Darién, Buga, Tuluá, Vijes, La Cumbre y Yumbo, existe una amplia oferta de proveedores dedicados a la logística de eventos, catering, alquiler de mobiliario, sonido profesional y servicios complementarios.

Para el mes de noviembre de 2024, la tasa de desocupación en el total de las 13 ciudades y áreas metropolitanas fue 8,0%, mientras que en el mismo mes de 2023 fue 8,7%. La tasa global de participación se ubicó en 66,7% y la tasa de ocupación fue 61,4%. En noviembre de 2023 estas tasas fueron 67,3% y 61,4%, respectivamente.

Tasa global de participación, ocupación y desocupación (noviembre 2023 – 2024)

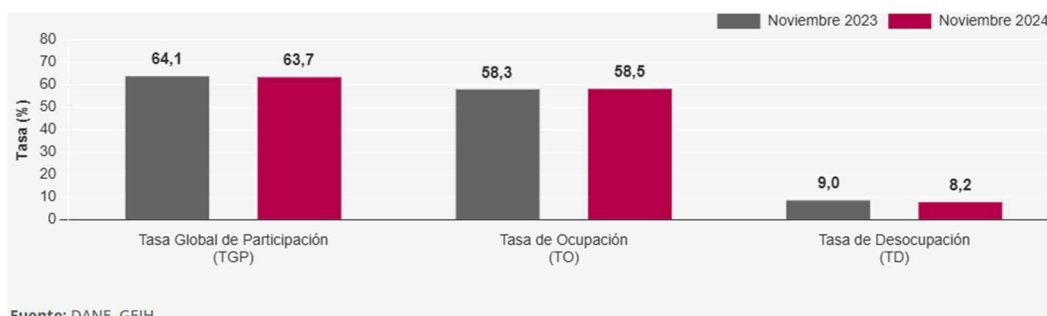

Fuente: DANE, GEIH

Indicadores de mercado laboral mes y trimestre móvil, total nacional y total 13 ciudades y áreas metropolitanas

Total, nacional mensual

Para el mes de noviembre de 2024, la tasa de desocupación del total nacional fue 8,2%, lo que representó una disminución de 0,8 puntos porcentuales respecto al mismo mes de 2023 (9,0%). La tasa global de participación se ubicó en 63,7%, mientras que en noviembre de 2023 fue 64,1%. Finalmente, la tasa de ocupación fue 58,5%.

Tasa global de participación (TGP), Tasa de ocupación (TO) y Tasa de desocupación (TD) Total nacional noviembre (2016 - 2024)





ESTUDIOS DEL SECTOR SELECCIÓN ABREVIADA POR MENOR CUANTÍA No. S.A-003-2026-

Fuente: DANE, Boletín técnico Gran encuesta integrada de hogares.

Total 13 ciudades y áreas metropolitanas mensual

En noviembre de 2024, la tasa de desocupación en el total de las 13 ciudades y áreas metropolitanas fue 8,0%, mientras que en el mismo mes de 2023 fue 8,7%. La tasa global de participación se ubicó en 66,7% y la tasa de ocupación fue 61,4%. En noviembre de 2023 estas tasas fueron 67,3% y 61,4%, respectivamente.

Tasa global de participación (TGP), Tasa de ocupación (TO) y Tasa de desocupación (TD) Total 13 ciudades y áreas metropolitanas Noviembre (2016 - 2024)



Fuente: DANE, GEIH.

Nota: datos expandidos con proyecciones de población, elaboradas con base en los resultados del CNPV 2018.

Nota: cifras aproximadas a un decimal.

Fuente: DANE (2024)

Total nacional trimestre móvil

En el total nacional, la tasa de desocupación del trimestre móvil septiembre - noviembre 2024 fue 8,8%, mientras que en el trimestre móvil septiembre - noviembre 2023 fue 9,2%.

La tasa global de participación se ubicó en 63,7% y la tasa de ocupación fue 58,1%, en comparación con el trimestre septiembre - noviembre 2023 estas tasas fueron 64,1% y 58,2%, respectivamente.

Tasa global de participación (TGP), Tasa de ocupación (TO) y Tasa de desocupación (TD) Total nacional Septiembre - Noviembre (2016 - 2024)



Fuente: DANE, GEIH.

Nota: datos expandidos con proyecciones de población, elaboradas con base en los resultados del CNPV 2018.

Nota: cifras aproximadas a un decimal.



**ESTUDIOS DEL SECTOR
SELECCIÓN ABREVIADA POR MENOR CUANTÍA
No. S.A-003-2026-**

Fuente: DANE (2024)

Total 13 ciudades y áreas metropolitanas trimestre móvil

En el trimestre móvil septiembre - noviembre 2024, la tasa de desocupación de las 13 ciudades y áreas metropolitanas fue 8,9%, mientras que en el mismo trimestre del año anterior fue 9,1%. La tasa global de participación se ubicó en 66,5% y la tasa de ocupación fue 60,6%.

Tasa global de participación (TGP), Tasa de ocupación (TO) y Tasa de desocupación (TD) Total 13 ciudades y áreas metropolitanas Abril - junio (2016 - 2024).

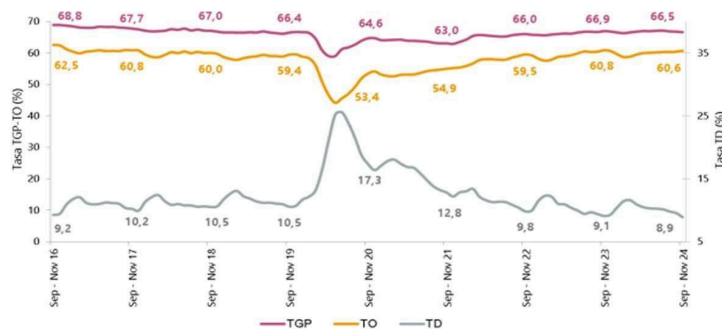

Fuente: DANE, GEIH.
Nota: datos expandidos con proyecciones de población, elaboradas con base en los resultados del CNPV 2018.
Nota: cifras aproximadas a un decimal.

Fuente: DANE (2024)

Población ocupada según ramas de actividad

En el mes de noviembre de 2024, el número de personas ocupadas en el total nacional fue 23.605 miles de personas. Las ramas que más aportaron positivamente a la variación de la población ocupada fueron Administración pública y defensa, educación y atención de la salud humana (0,8 puntos porcentuales); Industrias manufactureras (0,6 puntos porcentuales) y Alojamiento y servicios de comida (0,5 puntos porcentuales).

Distribución porcentual, variación absoluta y contribución a la variación de la población ocupada según rama de actividad* Total nacional Junio (2023 - 2024)

Rama de actividad	Total nacional				
	Noviembre 2023	Noviembre 2024	Distribución % 2024	Variación absoluta	Contribución en p.p.
Población ocupada	23.186	23.605	100	420	
Administración pública y defensa, educación y atención de la salud humana	2.784	2.972	12,6	188	0,8
Industrias manufactureras	2.386	2.532	10,7	147	0,6
Alojamiento y servicios de comida	1.568	1.680	7,1	112	0,5
Comercio y reparación de vehículos	3.975	4.078	17,3	103	0,4
Información y comunicaciones	455	497	2,1	42	0,2
Suministro de electricidad, gas, agua y gestión de desechos ^a	569	609	2,6	40	0,2
Actividades artísticas, entretenimiento, recreación y otras actividades de servicios	2.040	2.078	8,8	38	0,2
Transporte y almacenamiento	1.741	1.777	7,5	37	0,2
Actividades inmobiliarias	270	290	1,2	19	0,1
Agricultura, ganadería, caza, silvicultura y pesca	3.327	3.286	13,9	-41	-0,2
Actividades profesionales, científicas, técnicas y servicios administrativos	1.941	1.892	8,0	-49	-0,2
Actividades financieras y de seguros	486	418	1,8	-68	-0,3
Construcción	1.642	1.496	6,3	-146	-0,6

Fuente: DANE, GEIH.
p.p.: puntos porcentuales.
Suministro de electricidad, gas, agua y gestión de desechos^a incluye la rama de Explotación de minas y canteras.
Nota: por aproximación de decimales y la no inclusión de la categoría "No informa", la suma de las poblaciones, distribuciones y contribuciones puede diferir ligeramente con la información del anexo estadístico.
Nota: poblaciones en miles.
Nota: las ramas de actividad económica están definidas con base en la Clasificación Industrial Internacional Uniforme -CIIU Rev. 4 A.C.



**ESTUDIOS DEL SECTOR
SELECCIÓN ABREVIADA POR MENOR CUANTÍA
No. S.A-003-2026-**

Ahora bien, una vez analizado el mercado del sector de servicios, la alcaldía municipal de Restrepo, identificó que se presenta una necesidad en servicios que requiere de una planificación para la logística de los diferentes eventos a realizar por parte del municipio.

El mercado colombiano cuenta con una oferta amplia de personas naturales y/o jurídicas que prestan sus servicios en diferentes asuntos que apoyan el funcionamiento de las entidades públicas.

Los servicios profesionales y de apoyo a la gestión son un elemento esencial para el funcionamiento de las empresas y organizaciones, tanto de orden privado, como público. Durante años, estos servicios han sido un requerimiento primordial para el desarrollo de actividades fundamentales en el mejoramiento y crecimiento económico, organizacional y operativo de las organizaciones públicas y privadas.

Vale la pena mencionar que la administración es el proceso de planificar, organizar, dirigir y controlar el uso de los recursos, talento humano y las actividades de trabajo con el propósito de lograr los objetivos o metas de la organización de manera eficiente y eficaz.

5.1 Análisis de precios

Gráfica 1 Variación anual de los ingresos nominales, según subsector de servicios

Total nacional abril 2025/ abril 2024



**ESTUDIOS DEL SECTOR
SELECCIÓN ABREVIADA POR MENOR CUANTÍA
No. S.A-003-2026-**

Encuesta Mensual de Servicios (EMS)

Variación anual de los ingresos nominales
Total Nacional
Abril (2025^P - 2024)

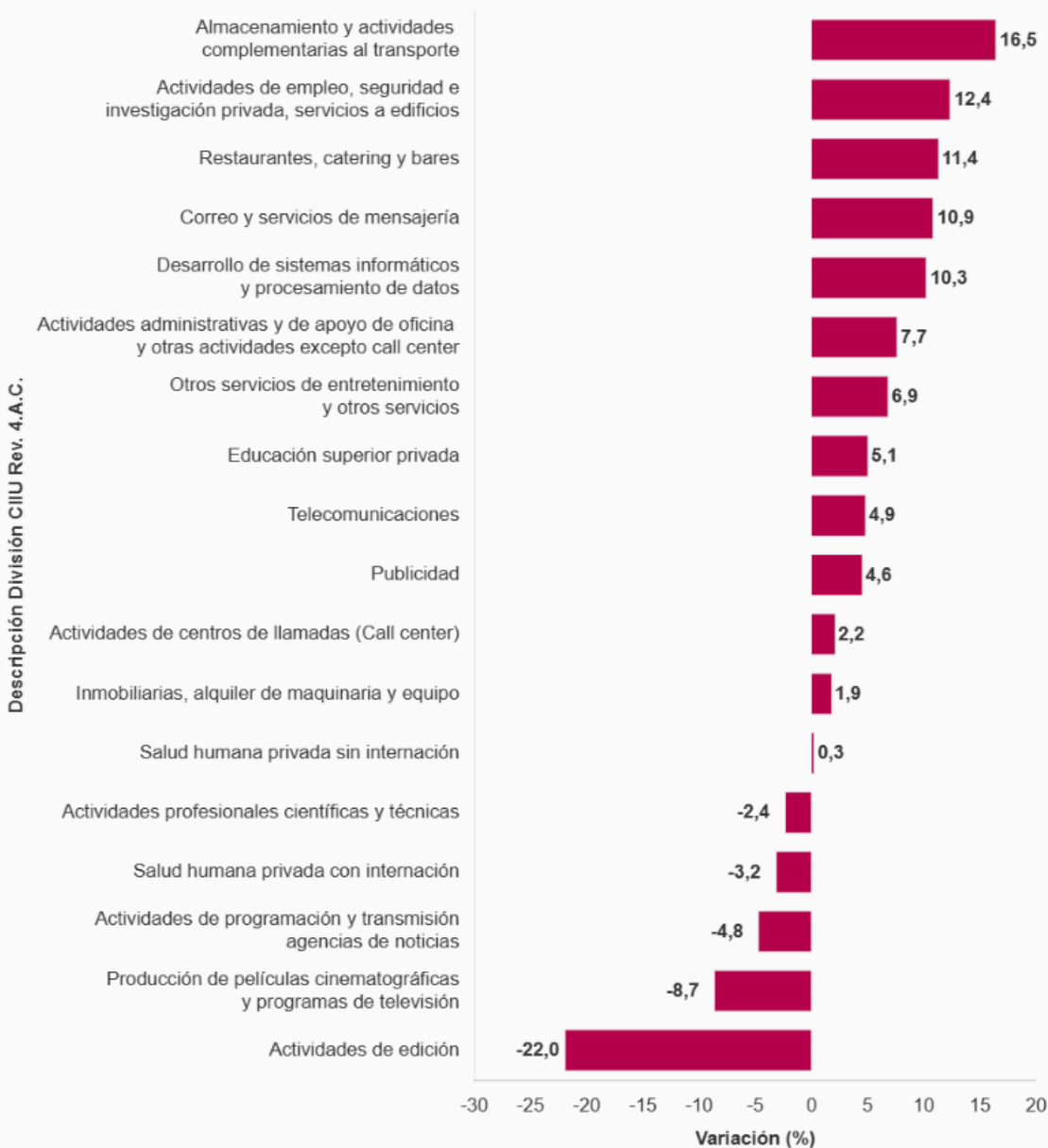

Fuente: DANE

Evolución general de los subsectores de servicios



**ESTUDIOS DEL SECTOR
SELECCIÓN ABREVIADA POR MENOR CUANTÍA
No. S.A-003-2026-**

Variación anual de los ingresos nominales y contribución por tipo de ingresos, según subsector de servicios (abril 2025 / abril 2024)

En abril de 2025, trece de los dieciocho subsectores de servicios presentaron variación positiva en los ingresos totales, en comparación con abril de 2024.

Tabla 1 Variación anual de los ingresos y contribución por tipo de ingresos, según subsector de Servicios Total nacional abril 2025 / abril 2024

Abril 2025^P / abril 2024

Sección	División	Descripción	Ingresos nominales		Ingresos por servicios		Venta de Mercancías		Otros Ingresos
			Variación (%)			Contribución (PP)			
H	División 52	Almacenamiento y actividades complementarias al transporte	15,5		15,9		0,0	0,6	
H	División 53	Correo y servicios de mensajería	10,9		11,3		0,0	-0,4	
I	División 56	Restaurantes, catering y bares	11,4		10,9		0,3	0,2	
J	División 58	Actividades de edición	-22,0		-19,4		-1,3	-1,4	
J	División 59, excepto Clase 5920	Producción de películas cinematográficas y programas de televisión	-8,7		-20,6		8,5	3,4	
J	División 60 y Clase 6391	Actividades de programación y transmisión, agencias de noticias	-4,8		-6,5		0,0	1,6	
J	División 61	Telecomunicaciones	4,9		2,9		1,7	0,3	
J	División 62, División 63, excepto Clase 6391	Desarrollo de sistemas informáticos y procesamiento de datos	10,3		10,8		-0,6	0,1	
LN	Sección L. División 68 Sección N. Divisiones 7710, 7729 y 7730	Inmobiliarias, alquiler de maquinaria y equipo	1,9		2,4		-0,5	-0,1	
M	Divisiones 69, 70, 71, 72, Clase 7320, División 74	Actividades profesionales científicas y técnicas	-2,4		-2,8		0,4	0,0	
M	Clase 7310	Publicidad	4,6		4,7		0,0	0,0	
N	Divisiones 78, 80 y 81, excepto Clase 8130	Actividades de empleo, seguridad e investigación privada, servicios a edificios	12,4		12,6		-0,3	0,0	
N	Clase 8220	Actividades de centros de llamadas (Call center)	2,2		2,2		0,0	0,0	
N	División 82 excepto Clase 8220	Actividades administrativas y de apoyo de oficina y otras actividades, excepto call center	7,7		4,6		0,0	3,2	
P	Grupo 854	Educación superior privada	5,1		5,2		-0,1	-0,1	
Q	Clase 8610	Salud humana privada con internación	-3,2		-3,2		0,1	-0,1	
Q	División 86 excepto Clase 8610	Salud humana privada sin internación	0,3		-0,5		0,6	0,2	
S	Divisiones 90, 92, 93, 95 y 96	Otros servicios de entretenimiento y otros servicios	6,9		5,5		0,8	0,6	

Fuente: DANE, EMS.

Variación anual del personal ocupado total y contribución por tipo de contratación, según subsector de servicios (abril 2025 / abril 2024)

En abril de 2025, cuatro de los dieciocho subsectores de servicios presentaron variación positiva en el personal ocupado total, en comparación con abril de 2024.

Tabla 2. Variación anual del personal ocupado total y contribución por categoría de contratación, según subsector de servicios Total nacional



**ESTUDIOS DEL SECTOR
SELECCIÓN ABREVIADA POR MENOR CUANTÍA
No. S.A-003-2026-**

Abril 2025^P / abril 2024

Clasificación CIIU Rev. 4 A.C.			Personal ocupado total ¹	Permanente	Temporal directo	Agencias	Misión ² Hora citada ³
Sección	División	Descripción	Variación (%)	Contribución (PP)			
H	División 52	Almacenamiento y actividades complementarias al transporte	4,2	2,2	1,9	0,1	--
H	División 53	Correo y servicios de mensajería	0,3	-0,5	1,9	-1,0	--
I	División 56	Restaurantes, catering y bares	-1,3	1,8	-2,2	-0,9	--
J	División 58	Actividades de edición	-5,0	-2,2	-2,4	-0,5	--
J	División 59, excepto Clase 5920	Producción de películas cinematográficas y programas de televisión	-6,2	-1,8	-2,6	-1,8	--
J	División 60 y Clase 6391	Actividades de programación y transmisión, agencias de noticias	-1,2	-0,8	-0,6	2,2	--
J	División 61	Telecomunicaciones	-8,4	-4,3	-2,9	-1,1	--
J	División 62, División 63, excepto Clase 6391	Desarrollo de sistemas informáticos y procesamiento de datos	-2,0	-0,3	-1,4	-0,3	--
LN	Sección L, División 68 Sección N, Divisiones 7710, 7729 y 7730	Inmobiliarias, alquiler de maquinaria y equipo	0,9	-0,1	1,5	-0,5	--
M	Divisiones 69, 70, 71, 72, Clase 7320, División 74	Actividades profesionales científicas y técnicas	-7,8	-4,8	-2,9	-0,1	--
M	Clase 7310	Publicidad	-2,5	1,3	-4,0	0,2	--
N	Divisiones 78, 80 y 81, excepto Clase 8130	Actividades de empleo, seguridad e investigación privada, servicios a edificios	-2,0	0,2	-0,3	-0,1	-1,8
N	Clase 8220	Actividades de centros de llamadas (Call center)	-2,9	1,3	-4,0	-0,2	--
N	División 82 excepto Clase 8220	Actividades administrativas y de apoyo de oficina y otras actividades, excepto call center	2,9	-1,6	6,3	-1,7	--
P	Grupo 854	Educación superior privada	-1,7	-0,6	-0,5	0,1	-0,7
Q	Clase 8610	Salud humana privada con internación	-1,9	-1,4	1,1	-1,6	--
Q	División 86 excepto Clase 8610	Salud humana privada sin internación	-0,3	-2,1	1,4	0,3	--
S	Divisiones 90, 92, 93, 95 y 96	Otros servicios de entretenimiento y otros servicios	-0,9	-0,6	0,2	-0,4	--

Fuente: DANE, EMS.

Variación anual de los salarios y contribución por tipo de contratación, según subsector de servicios (abril 2025p / abril 2024)

En abril de 2025, todos los subsectores de servicios presentaron variación positiva en los salarios, en comparación con abril de 2024.

Tabla 3. Variación anual de los salarios y contribución por categoría de contratación, según subsector de servicios Total nacional



**ESTUDIOS DEL SECTOR
SELECCIÓN ABREVIADA POR MENOR CUANTÍA
No. S.A-003-2026-**

Abril 2025^P / abril 2024

Sección	División	Descripción	Personal ocupado sin agencias*		Permanente	Temporal directo	Misión** Hora cátedra***
			Variación (%)	Contribución (PP)			
H	División 52	Almacenamiento y actividades complementarias al transporte	6,4		3,7	2,7	--
H	División 53	Correo y servicios de mensajería	7,9		4,7	3,2	--
I	División 56	Restaurantes, catering y bares	7,6		5,5	2,1	--
J	División 58	Actividades de edición	9,9		8,2	1,7	--
J	División 59, excepto Clase 5920	Producción de películas cinematográficas y programas de televisión	8,4		4,2	4,2	--
J	División 60 y Clase 6391	Actividades de programación y transmisión, agencias de noticias	3,7		1,7	2,0	--
J	División 61	Telecomunicaciones	11,1		9,9	1,1	--
J	División 62, División 63, excepto Clase 6391	Desarrollo de sistemas informáticos y procesamiento de datos	7,6		5,0	2,6	--
LN	Sección L, División 68 Sección N, Divisiones 7710, 7729 y 7730	Inmobiliarias, alquiler de maquinaria y equipo	7,7		5,3	2,4	--
M	Divisiones 69, 70, 71, 72, Clase 7320, División 74	Actividades profesionales científicas y técnicas	9,2		4,9	4,3	--
M	Clase 7310	Publicidad	10,9		6,6	4,3	--
N	Divisiones 78, 80 y 81, excepto Clase 8130	Actividades de empleo, seguridad e investigación privada, servicios a edificios	8,7		3,7	2,9	2,1
N	Clase 8220	Actividades de centros de llamadas (Call center)	7,7		5,0	2,7	--
N	División 82 excepto Clase 8220	Actividades administrativas y de apoyo de oficina y otras actividades, excepto call center	6,3		3,9	2,4	--
P	Grupo 854	Educación superior privada	5,4		0,7	0,5	4,2
Q	Clase 8610	Salud humana privada con internación	3,5		1,3	2,2	--
Q	División 86 excepto Clase 8610	Salud humana privada sin internación	6,5		2,5	4,0	--
S	Divisiones 90, 92, 93, 95 y 96	Otros servicios de entretenimiento y otros servicios	9,5		4,8	4,7	--

Fuente: DANE, EMS.

Variación año corrido de los ingresos nominales, personal ocupado total y salarios, según subsector de servicios (enero - abril 2025p / enero - abril 2024)

En lo corrido de 2025, dieciséis de los dieciocho subsectores de servicios presentaron variación positiva en los ingresos, tres presentaron variación positiva en el personal ocupado total y todos los subsectores presentaron variación positiva en los salarios, en comparación con el mismo periodo de 2024.

Tabla 1 Variación año corrido de los ingresos nominales, personal ocupado total y salarios, según subsector de servicios (enero - abril 2025p / enero - abril 2024)



**ESTUDIOS DEL SECTOR
SELECCIÓN ABREVIADA POR MENOR CUANTÍA
No. S.A-003-2026-**

Total nacional

Enero - abril 2025P / enero - abril 2024

Sección	División	Descripción	Variación (%) Año corrido		
			Ingresos	Personal Ocupado total*	Salarios**
H	División 52	Almacenamiento y actividades complementarias al transporte	16,4	2,8	7,8
H	División 53	Correo y servicios de mensajería	11,7	-2,3	7,0
I	División 56	Restaurantes, catering y bares	8,6	-1,2	9,3
J	División 58	Actividades de edición	-1,7	-5,4	8,4
J	División 59, excepto Clase 5920	Producción de películas cinematográficas y programas de televisión	-0,1	-4,1	11,7
J	División 60 y Clase 6391	Actividades de programación y transmisión, agencias de noticias	5,2	-5,5	4,5
J	División 61	Telecomunicaciones	4,7	-7,3	7,2
J	División 62, División 63, excepto Clase 6391	Desarrollo de sistemas informáticos y procesamiento de datos	7,9	-1,7	8,1
LN	Sección L, División 68 Sección N, Divisiones 7710, 7729 y 7730	Inmobiliarias, alquiler de maquinaria y equipo	5,8	1,3	6,8
M	Divisiones 69, 70, 71, 72, Clase 7320, División 74	Actividades profesionales científicas y técnicas	2,3	-7,1	9,0
M	Clase 7310	Publicidad	5,0	-2,6	11,6
N	Divisiones 78, 80 y 81, excepto Clase 8130	Actividades de empleo, seguridad e investigación privada, servicios a edificios	8,7	-3,1	9,6
N	Clase 8220	Actividades de centros de llamadas (Call center)	1,8	-5,0	9,1
N	División 82 excepto Clase 8220	Actividades administrativas y de apoyo de oficina y otras actividades, excepto call center	8,0	2,9	7,3
P	Grupo 854	Educación superior privada	7,4	-1,7	6,4
Q	Clase 8610	Salud humana privada con internación	2,3	-2,2	4,0
Q	División 86 excepto Clase 8610	Salud humana privada sin internación	5,6	-0,7	6,1
S	Divisiones 90, 92, 93, 95 y 96	Otros servicios de entretenimiento y otros servicios	12,9	-1,0	10,2

Fuente: DANE, EMS.



**ESTUDIOS DEL SECTOR
SELECCIÓN ABREVIADA POR MENOR CUANTÍA
No. S.A-003-2026-**

Evolución por subsector de servicios



A continuación, se presentan los tres subsectores de servicios con las variaciones de ingresos nominales positivas más altas y los tres subsectores con las variaciones negativas de ingresos más representativas.

Almacenamiento y actividades complementarias al transporte

Variación anual: abril 2025p / abril 2024

En abril de 2025, los servicios de almacenamiento y actividades complementarias al transporte registraron un crecimiento de 16,5% en los ingresos nominales, el personal ocupado total presentó una variación positiva de 4,2% y los salarios registraron un incremento de 6,4%, en comparación con abril de 2024.

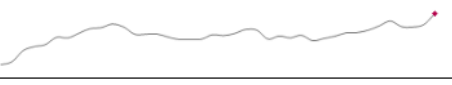
Tabla 5. Variación anual y contribución de los ingresos nominales por tipo, personal ocupado total y salarios por tipo de contratación Almacenamiento y actividades complementarias al transporte Total nacional Abril 2025p

Índice (ene 2022-abr 2025)	Variable	Variación anual (%)	Contribución a la variación anual (PP)
	Ingresos totales nominales	16,5	
	Ingresos por servicios prestados	16,8	15,9
	Ingresos por venta de mercancías	-6,9	0,0
	Otros ingresos operacionales	12,5	0,6
	Personal ocupado total*	4,2	
	Permanente	3,7	2,2
	Temporal directo	7,3	1,9
	Agencias	1,0	0,1
	Salarios personal ocupado sin agencias	6,4	
	Salarios personal permanente	6,4	3,7
	Salarios temporal directo	8,5	2,7

Fuente: DANE, EMS.

En comparación con el mismo mes de 2024, en abril de 2025 los ingresos totales presentaron un aumento de 16,5%, que se explica por el incremento de 16,8% en los ingresos por servicios y de 12,5% en otros ingresos operacionales. Por su parte, la venta de mercancías presentó una disminución de 6,9%. En abril de 2025 el personal ocupado total presentó una variación positiva de 4,2%, en comparación con abril de 2024, que se explica por el incremento de 3,7% en el personal permanente, de 7,3% en el personal temporal directo y de 1,0% en el personal contratado a través de agencias. Mientras que los salarios en abril de 2025 presentaron un aumento de 6,4%, en comparación con abril de 2024, que se explica por el incremento de 6,4% en los salarios del personal permanente y de 8,5% en los salarios del personal temporal directo¹.

Conclusión:

¹ chrome-extension://efaidnbmnbbnqpcjpcglcfindmkaj/https://www.dane.gov.co/files/operaciones/EMS/bol-EMS-abr2025.pdf



**ALCALDÍA
DE RESTREPO**
VALLE DEL CAUCA

**DESPACHO ALCALDE
MUNICIPAL**

**ESTUDIOS DEL SECTOR
SELECCIÓN ABREVIADA POR MENOR CUANTÍA
No. S.A-003-2026-**

Existe una oferta suficiente y plural de proveedores con capacidad técnica, operativa y financiera para ejecutar el objeto contractual, permitiendo adelantar el proceso bajo la modalidad de Selección Abreviada de Menor Cuantía y garantizando los principios de transparencia, economía y selección objetiva.

ORIGINAL FIRMADO

**DIANA MARCELA TORRES VELASQUEZ
CONTRATISTA ABOGADA**