



**PROCESO GESTIÓN DEL TALENTO HUMANO
FORMATO ESTUDIO PREVIO**

**PARA DETERMINAR LA CONVENIENCIA Y OPORTUNIDAD PARA CONTRATOS DE
PRESTACIÓN DE SERVICIOS PROFESIONALES Y/O DE APOYO A LA GESTIÓN**

OBJETO:	<i>Prestar los servicios profesionales para la gestión y seguimiento de metas e indicadores asignados a la regional, así como el acompañamiento a los programas de Emprendimiento y SER, conforme a los lineamientos del SENA.</i>
EDUCACIÓN Y/O FORMACIÓN	<i>Profesional en ciencias Administrativas, Económicas, Contables, Financieras, Ingenierías, Agronomía, Veterinaria y afines con estudios de posgrado en: Formulación o Gestión de Proyectos, Administración de empresas, Gestión pública, Gestión administrativa, Ingeniería, arquitectura, urbanismo y afines, Economía, administración, contaduría y afines y ciencias de la educación.</i>
EXPERIENCIA RELACIONADA:	<i>Con mínimo 36 meses de experiencia en la coordinación y/o manejo de un programa de emprendimiento a nivel regional; manejo de procesos de consultoría y/o asesoría para la creación y fortalecimiento de empresas, y 24 meses de experiencia en la formulación, evaluación y/o gestión de proyectos; con orientación al cliente, enfoque a resultados, manejo de equipos de trabajo y liderazgo.</i>
VALOR Y FORMA DE PAGO:	<i>Se fija como valor total para cada contrato la suma de SESENTA Y TRES MILLONES DOSCIENTOS CINCUENTA Y NUEVE MIL CIENTO SESENTA Y SIETE PESOS M/CTE (\$ 63.259.167). Esta suma será pagada por el SENA al contratista de la siguiente manera: a) Un primer pago correspondiente a 5 días del mes de enero por valor de NOVECIENTOS CUARENTA Y CUATRO MIL CIENTO SESENTA Y SIETE PESOS M/CTE (\$944.167) y Once (11) pagos iguales por los meses de febrero a diciembre de 2021, por valor de CINCO MILLONES SEISCIENTOS SESENTA Y CINCO MIL PESOS M/CTE cada uno (\$5.665.000)</i>
PLAZO:	<i>hasta el 31 DE DICIEMBRE DE 2021</i>
LUGAR DE EJECUCIÓN:	<i>Ibagué</i>
SUPERVISOR:	<i>Jaime Villada Garcés – Coordinador Agencia Pública de Empleo.</i>
ORDENADOR DEL PAGO:	<i>Leandro Vera Rojas - Director Regional SENA Tolima (e)</i>

De conformidad con lo establecido en los numerales 7 y 12 del artículo 25 de la Ley 80 de 1993 y el artículo 20 del Decreto 1510 de 2013 Decreto compilado por el artículo 2.2.1.1.2.1.1 del Decreto 1082 de 2015, así como lo dispuesto en el literal h) del numeral 4 del artículo 2 de la Ley 1150 de 2007, en concordancia con el artículo 2.2.1.2.1.4.9 del Decreto 1082 de 2015, artículo 2.8.4.4.5 y subsiguientes del Decreto 1068 de 2015 y artículo 3º del Decreto 1009 de 2020, la Dirección Regional Tolima del SENA, requiere contratar los servicios personales para atender la necesidad que a continuación se describe:



1. Justificación de la necesidad de la contratación:

El SENA como entidad encargada de cumplir la función que le corresponde al Estado de invertir en el desarrollo social y técnico de los trabajadores colombianos, ofreciendo y ejecutando la formación profesional integral, para la incorporación y el desarrollo de las personas en actividades productivas que contribuyan al desarrollo social, económico y tecnológico del país” (Ley 119, 1994) y fundamentada en la visión 2022 para consolidarse como una entidad referente de formación integral para el trabajo, por su aporte a la empleabilidad, el emprendimiento y la equidad, que atiende con pertinencia y calidad las necesidades productivas y sociales del país, soporta su direccionamiento estratégico en plan nacional de desarrollo 2018-2022 ‘pacto por Colombia, pacto por la equidad’, el cual plantea retos importantes a la entidad en aras de conseguir la remoción de obstáculos y la transformación de las condiciones que hagan posible la aceleración del crecimiento económico y la equidad de oportunidades del país, esto fundamentado en la ecuación del bienestar: ‘legalidad + emprendimiento = equidad’.

Es así como articula sus acciones desde la Dirección de Empleo y trabajo, con el ‘pacto por el emprendimiento, la formalización y la productividad: economía dinámica, incluyente y sostenible que potencia todos nuestros talentos’ en la línea a. entorno para crecer: formalización, emprendimiento y dinamización empresarial con el objetivo de 1. desarrollar una mentalidad, cultura y otros habilitantes del emprendimiento bajo la estrategia educar y promover habilidades para el emprendimiento; también se conecta con el ‘pacto por la equidad: política social moderna centrada en la familia, eficiente, de calidad y conectada a mercados’ en la línea trabajo decente, acceso a mercados e ingresos dignos: acelerando la inclusión productiva, y en virtud del objetivo promover la generación de ingresos y la inclusión productiva de la población vulnerable y en situación de pobreza, en contextos urbanos y rurales a través del emprendimiento y su integración al sector moderno, lo que se conecta con el plan estratégico SENA 2019-2022 en la perspectiva de valor público en el objetivo Contribuir a la creación y fortalecimiento de empresas formales y la generación de empleo decente que busca a través del financiamiento con capital semilla contribuir a la creación y fortalecimiento empresarial, así como el desarrollo de unidades productivas para propiciar el crecimiento económico, la innovación y la inclusión productiva con énfasis en los sectores priorizados por el Gobierno Nacional.

Esa así como la entidad hace parte del ecosistema que apoya el desarrollo de estrategias e instrumentos de política pública orientadas al apoyo, creación, consolidación y sostenibilidad de empresas e iniciativas productivas como son: CONPES Nacional de Emprendimiento, CONPES 166 Política pública de discapacidad e inclusión social, Política de atención diferencial de servicios de empleo y emprendimiento para población vulnerable, CONPES 3931 Política Nacional para la reincorporación social y económica de exintegrantes de las FARC – EP, CONPES 394 Estrategia para el Desarrollo Integral del Departamento de La Guajira y sus pueblos indígenas, CONPES 3950 Estrategia para la atención de la migración desde Venezuela a Colombia, CONPES de Reactivación Económica, Política de Economía para la Gente, CONPES de Educación Financiera Y Planes Sectoriales en el marco de los Acuerdos de Paz (Comercialización y Generación de Ingresos).



Con base en los compromisos adquiridos, el SENA, cuenta con el proyecto de inversión SERVICIO DE FORMACION PARA EL EMPRENDIMIENTO FOMENTO DEL EMPRENDIMIENTO Y FORTALECIMIENTO EMPRESARIAL A NIVEL NACIONAL cuyo objetivo es Fortalecer el fomento de la cultura del emprendimiento y la asesoría empresarial a través de los siguientes objetivos específicos

1. Fortalecer la operación institucional en la generación de emprendimientos en la población rural.
2. Ampliar la capacidad institucional para la prestación de los Servicios de atención al emprendimiento y asesoría empresarial.

A través de este proyecto se da respuesta:

Los compromisos en plan nacional de Desarrollo (PND) 2018- 2022, “El Pacto por Colombia”, el Plan Estratégico Sectorial del Ministerio del Trabajo 2018-2022, y el Plan Estratégico Institucional; dando cuenta de las principales orientaciones para lograr la articulación entre la estrategia y operación del SENA como Entidad líder de formación para el trabajo. Epecíficamente el esfuerzo desde la Dirección de Empleo y Trabajo en acciones conjuntas con las Direcciones Regionales y Centros de Formación, le apostamos a la Transformación empresarial y a la estrategia SENA como brazo operativo de la Economía Naranja

Al plan estratégico institucional 2019-2022 contribuye en el Objetivo Estratégico VP 2: Contribuir a la creación y fortalecimiento de empresas formales y la generación de empleo decente, el cual busca a través del financiamiento con capital semilla contribuir a la creación y fortalecimiento empresarial, así como el desarrollo de unidades productivas para propiciar el crecimiento económico, la innovación y la inclusión productiva con énfasis en los sectores priorizados por el Gobierno Nacional. Estas acciones institucionales se basan en el fortalecimiento de las capacidades de la población para desarrollar unidades productivas a partir de los programas de Emprendimiento y SER (SENA Emprende Rural), con atención especial en la promoción de emprendimientos artísticos y de industrias culturales y creativas.

Indicador Clave de Desempeño (KPI)	Meta Plurianual	Programación Meta Anual				
		LB	2019	2020	2021	2022
Empleos directos generados por medio del fondo emprender en las actividades pertenecientes a la economía naranja (T)*	3.500	791**	875	875	875	875
Empresas creadas por medio del Fondo Emprender pertenecientes a las actividades de la economía naranja (T)*	800	160**	200	200	200	200
Empleos directos generados por medio del fondo emprender	15.470	13.043***	4.820	3.550	3.550	3.550
Empresas creadas por medio del Fondo Emprender	3.094	1.034**	964	710	710	710

* (T) Meta transformacional ** LB año 2018 *** LB 2015 a 2018

Al Objetivo Estratégico VP 3: Promover la inclusión social a la oferta institucional con un enfoque diferencial Por medio de este objetivo se propicia la creación de oportunidades en la población



vulnerable con el despliegue de estos dos grandes procesos: - Orientación: proceso que busca identificación de habilidades y competencias de las personas para su inserción laboral o potencial emprendedor. - Intermediación, emprendimiento, formación o certificación de competencias: alineado con los resultados de la orientación ocupacional se remite a las personas para ser atendidas en los servicios pertinentes al fortalecimiento de su perfil ocupacional: a) intermediación laboral; b) formulación de plan de negocio y puesta en marcha; c) formación profesional titulada; y d) certificación de competencias laborales

Indicador Clave de Desempeño (KPI)	Meta Plurianual	Programación Meta Anual				
		LB	2019	2020	2021	2022
Aumento de las empresas creadas por la población NARP	500	-	125	125	125	125
Incremento de las empresas fortalecidas para la población NARP	400	-	100	100	100	100
Aprendices NARP que acceden a la formación profesional integral	114.968	-	114.968	114.968	114.968	114.968
Personas con discapacidad que recibieron capacitación para el trabajo	30.448	27.163*	27.109	27.922	28.759	30.448

* LB año 2018.

Al plan de acción anual, que para 2021 presenta compromiso en las siguientes metas a nivel nacional:

FORMACION	Meta Cupos	212.788
	Meta Aprendices	212.128
	Municipios atendidos	1.100
	Meta aprendices y cupos Red Unidos	10.183
EMPREDIMIENTO SER	Meta número de Unidades Productivas Creadas	4.326
	Meta número de unidades productivas en fortalecimiento	2.815
	Meta número de Unidades Productivas Fortalecidas con asesoría	2.315
	Meta número de Unidades Productivas Fortalecidas con formación	500
	Trabajo Rural	6.945
EMPLEABILIDAD RURAL	Colocaciones Rurales	2.500
FOCALIZACION PARA POLITICAS PUBLICAS (Estos indicadores son parte integral de las metas generales en aprendices cupos municipios, cursos; no son adicionales)	Municipios PDET	167
	Aprendices municipios PDET	53.463
	Meta formaciones conformadas en un 90% por mujeres (Negocios rurales y Autoconsumo) - <i>Trazador Equidad de Genero</i>	703
	Meta aprendices Jóvenes Rurales 15 - 28 años (42% de la meta por CF, debe estar ejecutada en municipios rurales y rurales dispersos - <i>Conpes Reactivación Económica</i>)	53.249
	Meta de atención a mujeres de 29 años en adelante (16% de la meta de aprendices total en cada CF, debe ser ejecutada en la atención a mujeres en ese rango de edad en municipios rurales y rurales dispersos) - <i>Conpes Reactivación Económica</i>	34.300
EMPREDIMIENTO	Planes de negocio formulados (OFF - FE)	4.661
	Empresas en puesta en marcha OF	4.709
	Empresas creadas OFF	4.429
	Empleos generados Empresas OFF	4.429
FOMENTO	Emprendedores orientados	338.800
	Entrenamientos	3.524
	Personas entrenadas	49.336



Asi mismo se soporta en la red de centros de desarrollo empresarial (117), ubicados los centros de formacion y a los cuales estan asignados 121 profesionales de planta en los diferentes centros de formacion a nivel nacional bajo el siguiente esquema de operación:

Nivel 2 | Estructura SENA - SBDC

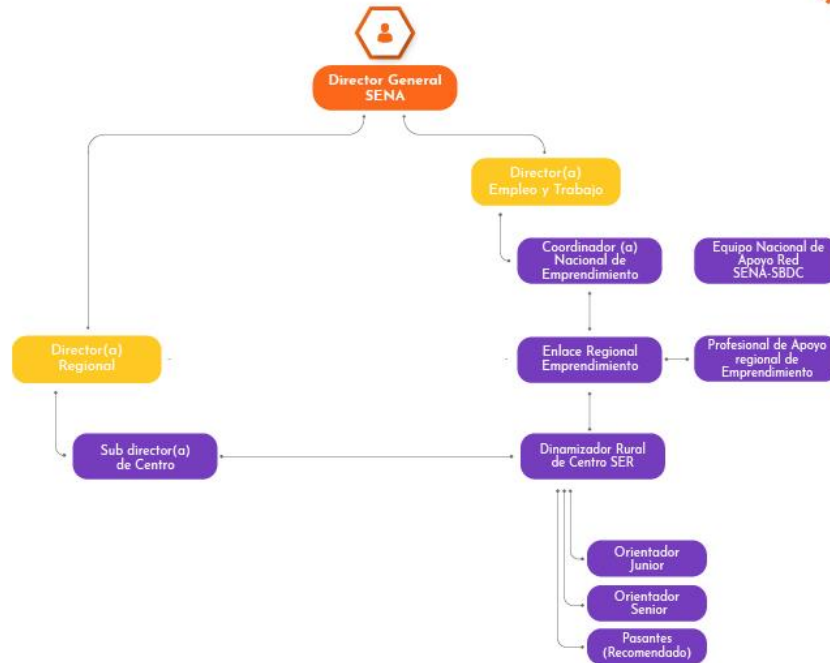

A Nivel Nacional el soporte se encuentra en el grupo interno de trabajo denominado **“Coordinación Nacional de Emprendimiento”**, integrado por los siguientes cargos 1 Asesor Grado 5, 1 Asesor Grado 4, 1 Profesional Grado 8, 1 Profesional Grado 7, 1 Tecnico Grado 3 , 2 Técnicos Grado, el cual fue creado mediante la Resolución 1552 de 2019.

A nivel de la Regional Tolima se encuentra un equipo de trabajo base conformado por los siguientes cargos de planta:

Cento de formacion	Ubicación	Cargo	Cantidad	Rol en SBDC
Centro de Comercio y Servicios	Ibagué	Profesional grado 2	1	Gestro Senior
Centro de Industria y la construcción	Ibagué	Profesional grado 2	1	Gestor junior
		Profesional grado 2 en provicionalidad	1	Gestor Senior
Centro Agropecuario la Granja	Espinal	Profesional grado 2	1	Gestor junior

Con base en el análisis anterior respecto de los compromisos institucionales asi como de la capacidad operativa se evidencia la inexistencia de personal suficiente para atender la demanda del servicios que permitan continuar dar cumplimiento a los objetivos en materia de generación de



empleo decente a través del emprendimiento reflejados en los siguientes resultados 2020 y metas 2021.

METAS REGIONAL	Meta 2021	Resultados 2020
Indicadores Principales		
Planes Formulados OFF	170	121
Planes Formulados FE	43	25
Total planes de negocio Formulados	213	146
Empresas Creadas OFF	167	119
Puesta en Marcha OFF	186	129
Empleos Generados Empresas OFF	167	22
Planes Viables FE	34	13
Empresas Creadas FE	26	6
Puesta en Marcha FE	26	22
Empleos Potenciales Directos FE	104	37
Plan de acción formulado FORT	141	97
Empresas en FORT	129	94
Empleos FORT	108	67
Entrenamientos	111	73
Nro Personas a Entrenar	1759	1.363
Emprendedores Orientados	12131	9.759

Por lo anterior, se hace necesario ampliar la capacidad operativa institucional para la prestación de servicios como: enlace regional de emprendimiento, quien debe coadyubar en la ejecución y seguimiento a las acciones del Programa Emprendimiento, Fondo Emprender y Empresarismo a nivel Regional, como enlace de gestión entre la regional y la Coordinación Nacional de Emprendimiento, acorde con las directrices establecidas por la Dirección de Empleo y Trabajo.

Tratándose de actividades en las que prima el intelecto, la experticia y requiriendo personal con un grado de conocimiento especializado o no existiendo o siendo insuficiente la planta de personal adoptada por el Gobierno Nacional y asignada a la Dirección Regional Tolima, la alternativa legal con que cuenta la entidad para suplir la necesidad temporal que tiene, es mediante la celebración de un contrato de prestación de servicios personales con una persona natural, que esté en capacidad de ejecutar el objeto del contrato y que demuestre la idoneidad y la experiencia directamente relacionada, conforme a las especificaciones que se indican en este documento, lo anterior conforme al artículo 32 – numeral 3 de la Ley 80 de 1993, que establece: “*Son contratos de prestación de servicios los que celebren las entidades estatales para desarrollar actividades relacionadas con la administración o funcionamiento de la entidad. Estos contratos sólo podrán celebrarse con personas naturales cuando dichas actividades no puedan realizarse con personal de planta o requieran conocimiento especializados. // En ningún caso estos contratos generan relación laboral ni prestaciones sociales y se celebrarán por el término estrictamente indispensable*”.

Acorde a lo anterior, la mejor opción legal con que se cuenta para suplir en este momento la necesidad temporal, es mediante la suscripción de un contrato de prestación de servicios con una persona natural, que esté en capacidad de ejecutar el objeto del contrato y que demuestre la



idoneidad y la experiencia directamente relacionada, conforme a las especificaciones que se indican posteriormente en este documento.

2. Obligaciones Específicas:

1. Gestionar las acciones requeridas para el cumplimiento de los lineamientos estratégicos, objetivos y metas establecidos por la Dirección de Empleo y Trabajo y/o Coordinación Nacional de Emprendimiento, en la regional, para los programas de Emprendimiento y SENA Empeñe Rural (SER).
2. Articular a nivel regional de los programas SER, Emprendimiento, Fondo Empeñer y Fortalecimiento empresarial.
3. Diseñar, gestionar y hacer seguimiento al Plan de Acción Regional para el cumplimiento de los Lineamientos, metas e indicadores establecidos por la Coordinación Nacional de Emprendimiento.
4. Apoyar en el Cumplimiento de las metas de Emprendimiento y SER asignadas a la regional.
5. Hacer seguimiento a la ejecución presupuestal de los programas a cargo gestionando lo correspondiente para cumplir con los lineamientos establecidos por la entidad.
6. Asegurar la consolidación del modelo Centros de Desarrollo Empresarial Centros de Desarrollo Empresarial SENA en la regional a través de la operación y gestión; así como, medición y análisis de los programas que se enfoquen en la sostenibilidad y escalabilidad por medio de la captación de nuevos clientes, enfoque en grupos de interés y clientes y captura de impacto económico
7. Realizar inducción, reinducción y despliegue de los lineamientos, políticas, normatividad al equipo de emprendimiento de la regional.
8. Hacer seguimiento, verificar y analizar la información y gestión de todos los Centros de Desarrollo Empresarial SENA de la Regional y de cada uno de los orientadores.
9. Estructurar y desarrollar estrategias para la planeación de la oferta de formación y proyectos de emprendimiento rural articulados con los planes regionales de competitividad, agendas internas de productividad del departamento y las apuestas productivas regionales y nacionales para el desarrollo rural.
10. Gestionar y remitir oportunamente los informes y/o reportes de ejecución de las metas y demás informes solicitados
11. Gestionar el cumplimiento de los cronogramas, términos de referencia, normatividad establecidos para el desarrollo de los programas de emprendimiento y Fondo Empeñer
12. Velar por la confiabilidad, oportunidad y calidad de la información registrada en las diferentes plataformas tecnológicas de la Entidad y de los informes presentados.
13. Consolidar, analizar y generar acciones de mejora frente a los resultados de medición de la satisfacción de los clientes de los Centros de Desarrollo Empresarial SENA.



14. Realizar sesiones para la planeación, seguimiento, verificación y monitoreo de la gestión del equipo regional mínimo una vez al mes.
15. Gestionar la creación, existencia y conservación de archivos físicos y/o virtuales requeridos para evidenciar las actividades adelantadas en cada Centros de Desarrollo Empresarial SENA y/o por los orientadores de emprendimiento de su regional, atendiendo lineamientos establecidos por la entidad.
16. Contribuir con la celebración de convenios, convocatorias, alianzas y actividades de articulación sectorial e interinstitucional que fomenten la cultura emprendimiento en su regional
17. Implementar las diferentes estrategias dentro de la Regional que permitan, la correcta utilización y aplicabilidad de la plataforma del canal virtual entre los emprendedores, empresarios y orientadores.
18. Planear y promover el uso del canal virtual entre la comunidad emprendedora de la Regional.
19. Apoyar la asignación de usuarios del canal virtual entre los orientadores de la Regional.
20. Gestionar que la meta de la Regional se cumpla bajo la proporción del 70% de manera virtual.
21. El contratista se compromete bajo sus propios medios a cumplir para la vigencia 2021 o en el tiempo del contrato, con las metas asignadas y lineamientos establecidos por la Coordinación Nacional de Emprendimiento, en cumplimiento de los objetivos y líneas misionales del programa. Estas metas serán distribuidas por el Director regional con el apoyo del enlace regional, así mismo será verificada su ejecución mensual por parte del supervisor del contrato.
22. En general, desarrollar todas aquellas actividades inherentes al objeto del contrato y necesarias para la correcta ejecución de los programas de emprendimiento en la regional, de acuerdo a los lineamientos establecidos.

2. Obligaciones Generales

- a) Guardar la debida reserva de los asuntos de los cuales conozca con ocasión al desarrollo contractual.
- b) Dar estricto cumplimiento del código de integridad del SENA; los valores relacionados a continuación guiarán el cumplimiento del objeto contractual: honestidad, respeto, compromiso, diligencia, justicia, solidaridad y lealtad.
- c) Realizar oportunamente los pagos al Sistema de Seguridad Social Integral conforme a la Ley 1150 de 2007 Art. 23 y la Ley 789 de 2002 Art. 50 y normas que las modifiquen o complementen.
- d) Dar estricto cumplimiento a los procesos, procedimientos y aplicar todos los documentos y formatos del Sistema Integrado de Gestión y Autocontrol.
- e) Cumplir con la Resolución 312 de 2019 y demás normatividad relacionada, en cumplimiento de las normas de seguridad y salud en el trabajo de la entidad durante el desempeño de las actividades objeto del contrato.
- f) Cumplir con las obligaciones del Decreto 723 de 2013, capítulo 4, artículo 16 “obligaciones del contratista” relativo al cumplimiento de las normas del Sistema General de Riesgos



Laborales.

- g) Las demás que de mutuo acuerdo con el supervisor o el ordenador del gasto, le sean asignadas, de manera verbal o escrita, con ocasión de la ejecución del objeto contractual

4. Identificación del Contrato a Celebrar:

El contrato a suscribir es de prestación de servicios profesionales y de apoyo a la gestión, a que se refiere los artículos 32 – numeral 3 de la Ley 80 de 1993, 2 – literal h) del numeral 4 de la Ley 1150 de 2007 y el artículo 2.2.1.2.1.4.9 del Decreto 1082 de 2015.

De conformidad con las normas mencionadas, este contrato en ningún caso genera relación laboral ni prestaciones sociales, no tiene subordinación y se celebrará por el término estrictamente indispensable.

5. Competencias Técnicas y Personales

La persona natural deberá ejecutar el objeto del contrato a partir de los conocimientos y experiencia relacionada descritos en el presente estudio previo, además de contar con buenas relaciones interpersonales con clientes internos y/o externos, uso eficaz de las tecnologías de la información y de la comunicación, capacidad de trabajo en equipo y liderazgo.

6. Domicilio Contractual:

El domicilio contractual será la ciudad de Ibagué.

7. Fundamentos jurídicos que soportan la modalidad de selección:

El objeto que se requiere contratar corresponde a la prestación de servicios personales, que de conformidad con lo establecido por el artículo 32 - numeral 3 de la Ley 80 de 1993 y el literal h) del numeral 4 del artículo 2 de la Ley 1150 de 2007 y el artículo 2.2.1.2.1.4.9 del Decreto 1082 de 2015, se celebrará bajo la modalidad de Contratación Directa.

8. Justificación Valor del contrato:

El valor de los honorarios se determina de acuerdo con los criterios de selección objetiva establecidos conforme a la necesidad, al objeto, las obligaciones descritas en este documento, la formación académica y la experiencia exigida para la idónea ejecución del contrato, en concordancia con el Plan de Acción de la Entidad, el presupuesto asignado a la dependencia, el Plan Anual de Adquisiciones y la tabla de honorarios vigente.

Para poder adelantar por parte del SENA los trámites administrativos de pago, el contratista debe acreditar previamente el cumplimiento de los requisitos de pago, tales como la certificación expedida por el supervisor del contrato en la que acredite el cumplimiento a entera satisfacción del objeto y obligaciones del contrato en el respectivo periodo y la cancelación de los aportes a la seguridad social como salud, pensión y riesgos laborales y demás documentos necesarios para el pago.

En caso de requerirse el desplazamiento del contratista a otras ciudades o municipios diferentes al



domicilio contractual para el cumplimiento del objeto contractual, el SENA pagará los gastos que cause el desplazamiento de conformidad con lo establecido en el acto administrativo vigente.

9. Análisis de Riesgos y la forma de mitigarlos:

Una vez analizada la matriz de riesgos anexa a este estudio previo respecto del cumplimiento del contrato a celebrar, y en aras de salvaguardar el interés patrimonial, la Entidad solicitará al futuro contratista constituir una garantía de cumplimiento del contrato.

10. Garantías que debe asumir el contratista:

El contratista deberá constituir a su costa y a favor del SENA, una garantía de cumplimiento sobre el 10% del valor total del contrato, en los términos señalados en la Sección 3 Subsección 1 del Decreto 1082 de 2015, la cual se mantendrá vigente durante el plazo de ejecución del contrato y cuatro (4) meses más y se ajustará a los límites, existencia y extensión de los siguientes amparos: Cumplimiento del contrato. Este amparo cubre a la entidad estatal de los perjuicios derivados de a) incumplimiento total o parcial del contrato, cuando el incumplimiento es imputable al contratista; b) El incumplimiento tardío o defectuoso del contrato, cuando el incumplimiento es imputable al contratista c) Los daños imputables al contratista por entregas parciales de la obra, cuando el contrato no prevé entregas parciales; y d) El pago del valor de las multas y de la cláusula penal pecuniaria.

11. Supervisión:

La supervisión del contrato estará a cargo de: Jaime Villada Garcés – Coordinador Agencia Pública de Empleo, o el funcionario asignado por el director regional

En caso de ausencia parcial o total del supervisor, la misma será asumida por quien ocupe el cargo, sin necesidad de documento adicional alguno. Si no se da la situación anterior, el Director(a) Regional, designará nuevo, para lo cual no se requerirá de modificación contractual y la nueva designación se comunicará a las partes mediante el SECOP II.

12. Proceso de contratación cobijado por un acuerdo comercial: SI _____ NO X

13. Proceso de contratación incluido en el plan de adquisiciones: SI X NO _____

14. Criterios para seleccionar la oferta más favorable :

De conformidad con el artículo 2.2.1.2.1.4.9 del Decreto 1082 de 2015, “*por tratarse de contratos de prestación de servicios profesionales y de apoyo a la gestión, o para la ejecución de trabajos artísticos que solo pueden encomendarse a determinadas personas naturales, no es necesario que la entidad estatal haya obtenido varias ofertas*”.

15. Recomendación al Ordenador del Gasto:

Que el Coordinador del Grupo de Apoyo Administrativo Mixto, validó y revisó la documentación presentada por el futuro contratista en el SIGEP y verificó el cumplimiento de los requisitos de



capacidad, idoneidad y/o experiencia requerida para la prestación del servicio y el cubrimiento de la necesidad reportada por su área, por tanto, recomienda la contratación al ordenador (a) del gasto, sin que sea necesario haber obtenido previamente varias ofertas, así mismo verificó el cumplimiento de los topes, alternativas o exoneraciones establecidas en la tabla de honorarios vigente.

Se expide en Ibagué Tolima, a los 25 días del mes de enero de 2021.

CDP: 3321 de 15 de enero de 2021



Leandro Vera Rojas
Director Regional (e)

Revisó: Arelis Luz de Jesus Melendez Castro, Asesora Contratación Despacho Dirección Regional 
Aprobó: Edgar Augusto Prada Canizalez – Coordinador del Grupo de Apoyo Administrativo Mixto. 