GUARIUM S.A.S
NIT 901.247.479-3
Clle 5 Nº 11-160
Tel: (035) 3218294921
Riohacha - Colombia
info@guarium.co

Factura electrónica de venta
No. FV 323

Señores	ALCALDIA MUNICIPAL DE ANAPOIMA ALCALDIA MUNICIPAL DE ANAPOIMA		
NIT	890.680.097-1	**Teléfono**	(035) 18993733
Dirección	A 3-59CL.3 SUR # 3-17	**Ciudad**	Anapoima - Colombia

Fecha y hora Factura	
Generación	22/07/2026, 12:31
Expedición	22/07/2026, 12:31
Vencimiento	22/07/2026

Ítem	Descripción	Cantidad	Vr. Unitario	Vr. Bruto
1	ACTA DE RECIBO PARCIAL No.2 - CONTRATO DE OBRA PÚBLICA No. 177 de 2026 - OBJETO: "MEJORAMIENTO DE LA VÍA QUE CONDUCE DE LA VEREDA CIRCACIA HACIA LA VEREDA LA GUASIMA SECTOR SANTA ROSA MUNICIPIO DE ANAPOIMA, DEPARTAMENTO DE CUNDINAMARCA (CONVENIO ICCU-750-2025), "MEJORAMIENTO DE LA VÍA QUE CONDUCE DE LA VEREDA LUTAIMA HACIA LA VEREDA PALMICHERA SECTOR NOPE MUNICIPIO DE ANAPOIMA, DEPARTAMENTO DE CUNDINAMARCA (CONVENIO ICCU-756-2025)	1.00	39,082,555.64	39,082,555.64
2	ADMINISTRACION 23%	1.00	8,988,987.80	8,988,987.80
3	IMPREVISTOS 5%	1.00	1,954,127.78	1,954,127.78
4	UTILIDAD 5%	1.00	1,954,127.78	1,954,127.78

Total items: 4

Total Bruto	51,979,799.00
Total a Pagar	51,979,799.00

Valor en Letras: Cincuenta y un millones novecientos setenta y nueve mil setecientos noventa y nueve pesos m/cte

Forma de pago:
Contado

Medio de pago:
Desembolso Crédito plus (CCD+) - Transferencia $ 51,979,799.00

Observaciones: ACTA DE RECIBO PARCIAL No.2 - CONTRATO DE OBRA PÚBLICA No. 177 de 2026 - OBJETO: "MEJORAMIENTO DE LA VÍA QUE CONDUCE DE LA VEREDA CIRCACIA HACIA LA VEREDA LA GUASIMA SECTOR SANTA ROSA MUNICIPIO DE ANAPOIMA, DEPARTAMENTO DE CUNDINAMARCA (CONVENIO ICCU-750-2025), "MEJORAMIENTO DE LA VÍA QUE CONDUCE DE LA VEREDA LUTAIMA HACIA LA VEREDA PALMICHERA SECTOR NOPE MUNICIPIO DE ANAPOIMA, DEPARTAMENTO DE CUNDINAMARCA (CONVENIO ICCU-756-2025)

A esta factura de venta aplican las normas relativas a la letra de cambio (artículo 5 Ley 1231 de 2008). Con esta el Comprador declara haber recibido real y materialmente las mercancías o prestación de servicios descritos en este título - Valor. **Número Autorización Electrónica 18764108136241 aprobado en 20260406 prefijo FV desde el número 300 al 700 Vigencia: 12 Meses**
Responsable de IVA - Actividad Económica 4390 Otras actividades especializadas para la construcción de edificios y obras de ingeniería civil Tarifa 3X1000
CUFE: b3d7b50a14e85277fa26dd43ad5b4f7ce3539f0b7bf4711b5ac6a1d83b3b67752db798cfa07d82a5abac0c02fa796d10

Fabricante Software y Proveedor tecnológico: Siigo SAS - Nit 830.048.145-8. Nombre Software: Siigo Nube. Firma electrónica: ver en el XML

DIAN

Formulario del Registro Único Tributario

001

2. Concepto 0 2 Actualización

4. Número de formulario 141250652437

(415)7707212489984(8020) 000014125065243 7

5. Número de Identificación Tributaria (NIT)	6. DV	12. Dirección seccional	14. Buzón electrónico
9 0 1 2 4 7 4 7 9	3	Impuestos y Aduanas de Riohacha 2 5	

IDENTIFICACIÓN

24. Tipo de contribuyente	25. Tipo de documento	26. Número de Identificación	
Persona jurídica 1			

Lugar de expedición	28. País	29. Departamento	30. Ciudad/Municipio

31. Primer apellido	32. Segundo apellido	33. Primer nombre	34. Otros nombres

35. Razón social
GUARIUM S.A.S

36. Nombre comercial	37. Sigla

UBICACIÓN

38. País	39. Departamento	40. Ciudad/Municipio
COLOMBIA 1 6 9	La Guajira 4 4	Riohacha 0 0 1

41. Dirección principal
CL 5 11 160 BRR EL FARO

42. Correo electrónico info@guarium.co

43. Código postal	44. Teléfono 1	45. Teléfono 2
	3 1 1 4 8 2 7 8 3 4	

CLASIFICACIÓN

Actividad económica				Ocupación	
Actividad principal		Actividad secundaria		Otras actividades			
46. Código	47. Fecha inicio actividad	48. Código	49. Fecha inicio actividad	50. Código	1	2	51. Código	52. Número establecimientos
4 3 9 0	2 0 1 9 0 1 2 3	4 6 6 9	2 0 2 2 0 1 0 4		4 9 2 1	0 1 6 2		

Responsabilidades, Calidades y Atributos

	1	2	3	4	5	6	7	8	9	10	11	12	13	14	15	16	17	18	19	20	21	22	23	24	25	26
53. Código	5	7	1	4	4	2	4	8	5	2	5	5														

05- Impto. renta y compl. régimen ordinar
07- Retención en la fuente a título de rent
14- Informante de exogena
42- Obligado a llevar contabilidad
48 - Impuesto sobre las ventas - IVA
52 - Facturador electrónico
55 - Informante de Beneficiarios Finales

Usuarios aduaneros										
	1	2	3	4	5	6	7	8	9	10
54. Código										
	11	12	13	14	15	16	17	18	19	20

Exportadores					
55. Forma	56. Tipo	Servicio	1	2	3
		57. Modo			
		58. CPC			

IMPORTANTE: Sin perjuicio de las actualizaciones a que haya lugar, la inscripción en el Registro Único Tributario -RUT-, tendrá vigencia indefinida y en consecuencia no se exigirá su renovación

Para uso exclusivo de la DIAN

59. Anexos SI [ ] NO [X] 60. No. de Folios: 0 61. Fecha 2026-03-13 / 12:33:25PM

La información suministrada a través del formulario oficial de inscripción, actualización, suspensión y cancelación del Registro Único Tributario (RUT), deberá ser exacta y veraz; en caso de constatar inexactitud en alguno de los datos suministrados se adelantarán los procedimientos administrativos sancionatorios o de suspensión, según el caso, Parágrafo del artículo 1.6.1.2.6 del Decreto 1625 del 2016. De igual manera al formalizar el trámite el usuario fue informado y acepta la política de tratamiento de datos ley 1581 de 2012.
Firma del solicitante:

Sin perjuicio de las verificaciones que la DIAN realice.
Firma autorizada:

984. Nombre ORELLANO GONZALEZ PAULA ANDREA
985. Cargo Representante legal Certificado

EN TRAMITE DOCUMENTO SIN COSTO

DIAN

Formulario del Registro Único Tributario

001

Espacio reservado para la DIAN

4. Número de formulario: 141250652437

(415)7707212489984(8020) **000014125065243 7**

5. Número de Identificación Tributaria (NIT)	6. DV	12. Dirección seccional	14. Buzón electrónico
9 0 1 2 4 7 4 7 9	3	Impuestos y Aduanas de Riohacha	2 5

Características y formas de las organizaciones

62. Naturaleza	2	63. Formas asociativas	1 2	64. Entidades o institutos de derecho público de orden nacional, departamental, municipal y descentralizados	
65. Fondos		66. Cooperativas		67. Sociedades y organismos extranjeros	
68. Sin personería jurídica		69. Otras organizaciones no clasificadas		70. Beneficio	1

Constitución, Registro y Última Reforma

Documento	1. Constitución	2. Reforma
71. Clase	0 4	0 1
72. Número	0 0 0 1	8
73. Fecha	2 0 1 9 0 1 2 1	2 0 2 1 1 0 0 1
74. Número de notaría		
75. Entidad de registro	0 3	0 3
76. Fecha de registro	2 0 1 9 0 1 2 3	2 0 2 1 1 0 0 4
77. No. Matrícula mercantil	0 0 0 0 1 4 8 7 7 1	1 4 8 7 7 1
78. Departamento	4 4	4 4
79. Ciudad/Municipio	3 0	3 0
Vigencia		
80. Desde	2 0 1 9 0 1 2 3	2 0 2 1 1 0 0 4
81. Hasta	2 0 9 9 0 1 2 3	2 0 9 9 0 1 2 3

Composición del Capital

82. Nacional	1 0 0 %
83. Nacional público	0 . 0 %
84. Nacional privado	1 0 0 . 0 %
85. Extranjero	0 %
86. Extranjero público	0 . 0 %
87. Extranjero privado	0 . 0 %

Entidad de vigilancia y control

88. Entidad de vigilancia y control: Superintendencia de Sociedades — 5

Estado y Beneficio

Item	89. Estado actual	90. Fecha cambio de estado	91. Número de Identificación Tributaria (NIT)	92. DV
1	8 0	2 0 1 9 0 2 1 1		-
2		Año Mes Día		-
3		Año Mes Día		-
4		Año Mes Día		-
5		Año Mes Día		-

Vinculación económica

93. Vinculación económica	94. Nombre del grupo económico y/o empresarial	95. Número de Identificación Tributaria (NIT) de la Matriz o Controlante	96. DV.

97. Nombre o razón social de la matriz o controlante

170. Número de identificación tributaria otorgado en el exterior	171. País	172. Número de identificación tributaria sociedad o natural del exterior con EP	

173. Nombre o razón social de la sociedad o natural del exterior con EP

DOCUMENTO SIN COSTO
EN TRAMITE

DIAN

Formulario del Registro Único Tributario
Representación

001

Espacio reservado para la DIAN

4. Número de formulario: 141250652437

(415)7707212489984(8020) **000014125065243 7**

5. Número de Identificación Tributaria (NIT)	6. DV	12. Dirección seccional	14. Buzón electrónico
9 0 1 2 4 7 4 7 9	3	Impuestos y Aduanas de Riohacha	2 5

Representación

1

98. Representación	99. Fecha inicio ejercicio representación		
REPRS LEGAL PRIN 1 8	2 0 2 6 0 3 3 0		
100. Tipo de documento	101. Número de identificación	102. DV	103. Número de tarjeta profesional
Cédula de Ciudadaní 1 3	1 0 7 0 9 4 3 8 4 9		
104. Primer apellido	105. Segundo apellido	106. Primer nombre	107. Otros nombres
CASAS	CANO	LORENA	PAOLA
108. Número de Identificación Tributaria (NIT)	109. DV	110. Razón social representante legal	

2

98. Representación	99. Fecha inicio ejercicio representación		
REPRS LEGAL SUPL 1 9	2 0 2 3 1 0 1 1		
100. Tipo de documento	101. Número de identificación	102. DV	103. Número de tarjeta profesional
Cédula de Ciudadan 1 3	1 0 1 8 4 4 0 9 7 2		
104. Primer apellido	105. Segundo apellido	106. Primer nombre	107. Otros nombres
PIÑERES	ABDALA	SAUL	AUGUSTO
108. Número de Identificación Tributaria (NIT)	109. DV	110. Razón social representante legal	

3

98. Representación	99. Fecha inicio ejercicio representación		
100. Tipo de documento	101. Número de identificación	102. DV	103. Número de tarjeta profesional
104. Primer apellido	105. Segundo apellido	106. Primer nombre	107. Otros nombres
108. Número de Identificación Tributaria (NIT)	109. DV	110. Razón social representante legal	

4

98. Representación	99. Fecha inicio ejercicio representación		
100. Tipo de documento	101. Número de identificación	102. DV	103. Número de tarjeta profesional
104. Primer apellido	105. Segundo apellido	106. Primer nombre	107. Otros nombres
108. Número de Identificación Tributaria (NIT)	109. DV	110. Razón social representante legal	

5

98. Representación	99. Fecha inicio ejercicio representación		
100. Tipo de documento	101. Número de identificación	102. DV	103. Número de tarjeta profesional
104. Primer apellido	105. Segundo apellido	106. Primer nombre	107. Otros nombres
108. Número de Identificación Tributaria (NIT)	109. DV	110. Razón social representante legal	

EN TRAMITE DOCUMENTO SIN COSTO

DIAN

Formulario del Registro Único Tributario
Revisor Fiscal y Contador

001

Espacio reservado para la DIAN

4. Número de formulario: 141250652437

(415)7707212489984(8020) **000014125065243 7**

5. Número de Identificación Tributaria (NIT)	6. DV	12. Dirección seccional	14. Buzón electrónico
9 0 1 2 4 7 4 7 9	3	Impuestos y Aduanas de Riohacha	2 5

Revisor Fiscal y Contador

Revisor fiscal principal

124. Tipo de documento	125. Número de identificación	126. DV	127. Número de tarjeta profesional

128. Primer apellido	129. Segundo apellido	130. Primer nombre	131. Otros nombres

132. Número de Identificación Tributaria (NIT)	133. DV	134. Sociedad o firma designada

135. Fecha de nombramiento

Revisor fiscal suplente

136. Tipo de documento	137. Número de identificación	138. DV	139. Número de tarjeta profesional

140. Primer apellido	141. Segundo apellido	142. Primer nombre	143. Otros nombres

144. Número de Identificación Tributaria (NIT)	145. DV	146. Sociedad o firma designada

147. Fecha de nombramiento

Contador

148. Tipo de documento	149. Número de identificación	150. DV	151. Número de tarjeta profesional
Cédula de Ciudadanía 1 3	1 0 1 5 4 6 2 5 7 9	0	3 3 4 5 5 0

152. Primer apellido	153. Segundo apellido	154. Primer nombre	155. Otros nombres
ORELLANO	GONZALEZ	PAULA	ANDREA

156. Número de Identificación Tributaria (NIT)	157. DV	158. Sociedad o firma designada
9 0 1 2 4 7 4 7 9	3	GUARIUM S.A.S

159. Fecha de nombramiento
2 0 2 6 0 2 2 4

EN TRAMITE DOCUMENTO SIN COSTO

INFORME TECNICO DE OBRA No. 2

ACTA DE RECIBO PARCIAL No.2

DEL 18 DE JUNIO DE 2026 AL 6 DE JULIO DE 2026



CONTRATO DE OBRA PUBLICA No. 177 – 2026

OBJETO DEL CONTRATO

"MEJORAMIENTO DE LA VÍA QUE CONDUCE DE LA VEREDA CIRCACIA HACIA LA VEREDA LA GUASIMA SECTOR SANTA ROSA MUNICIPIO DE ANAPOIMA, DEPARTAMENTO DE CUNDINAMARCA (CONVENIO ICCU-750-2025) y "MEJORAMIENTO DE LA VÍA QUE CONDUCE DE LA VEREDA LUTAIMA HACIA LA VEREDA PALMICHERA SECTOR NOPE MUNICIPIO DE ANAPOIMA, DEPARTAMENTO DE CUNDINAMARCA (CONVENIO ICCU-756-2025)"

MUNICIPIO DE ANAPOIMA – CUNDINAMARCA
2026

TABLA DE CONTENIDO

1. INTRODUCCIÒN 3
2. OBJETO DEL CONTRATO 4
3. OBJETIVO 4
4. DESCRIPCIÒN GENERAL 4
4.1. UBICACIÒN DEL PROYECTO 4
5. INFORMACION GENERAL DEL PROYECTO 2
5.1. POLIZAS 2
6. ESTADO DE AVANCE OBRA 2
7. DESCRIPCIÒN DE ACTIVIDADES EJECUTADAS 3
6.1. CLIMA 3
6.2. DESCRIPCION DE CADA ITEM EJECUTADO EN EL CORTE 4
6.1. REGISTRO FOTOGRÁFICO 5
7. ASPECTO FINANCIEROS 7
1.1. AVANCE FÍSICO DE LA OBRA 7
1.1. AVANCE FINANCIERO 8
7.1. ACTA DE COBRO PARCIAL No.2 8
8. CONTROL DE CALIDAD 1
9. GESTIÓN AMBIENTAL 1
10. SEGURIDAD Y SALUD EN EL TRABAJO (SST) 2
11. CONCLUSIONES 3

1. INTRODUCCIÒN

El presente **Informe Técnico de Obra No. 2** se elabora con el propósito de presentar el estado de avance de la ejecución del **Contrato de Obra Pública No. 177 de 2026**, suscrito entre el Municipio de Anapoima y GUARIUM S.A.S., cuyo objeto consiste en el mejoramiento de la vía que conduce de la vereda Circasia hacia la vereda La Guásima, **sector Santa Rosa (Convenio ICCU-750-2025)**, y de la vía que conduce de la vereda Lutaima hacia la vereda Palmichera, **sector Nope (Convenio ICCU-756-2025).**

Durante el periodo objeto del presente informe se dio continuidad a las actividades constructivas programadas, alcanzando un avance físico y financiero acumulado del contrato del **34,68 %**, correspondiente a un valor ejecutado de **$155.659.386**, de un valor contractual total de **$448.892.409**, quedando un saldo por ejecutar de **$293.233.023**. En el presente corte se reconoció un valor de **$51.979.799**, correspondiente a las actividades ejecutadas y recibidas a satisfacción por la Supervisión, consolidando así el avance registrado mediante el **Acta de Recibo Parcial No. 2.**

En cuanto al comportamiento de los frentes de obra, el Frente No. 1 – **Santa Rosa** presenta un avance del **43,10 %**, resultado de la ejecución de actividades como excavaciones, construcción de bases en concreto, concreto ciclópeo, cunetas y acero de refuerzo. Por su parte, el Frente No. 2 – **Nope** ha cobrado un avance financiero del **24,19 %**, sin embargo, se presenta un avance físico de obra de **40%** conforme a las cantidades reconocidas mediante acta; sin embargo, desde el punto de vista de la ejecución en campo, el proyecto presenta un avance físico aproximado del 40 %, debido a que actualmente se desarrollan actividades correspondientes al tramo 3, las cuales aún no han sido objeto de medición y reconocimiento económico dentro del presente corte.

El presente documento consolida la información técnica, administrativa y financiera correspondiente al periodo reportado, incluyendo la descripción de las actividades ejecutadas, el estado de avance de la obra, las condiciones climáticas que incidieron en la ejecución, los controles de calidad implementados, la gestión ambiental, las acciones desarrolladas en materia de Seguridad y Salud en el Trabajo (SST), el registro fotográfico y los demás aspectos relevantes para el seguimiento del contrato. De esta manera, el informe constituye un soporte técnico que permite evidenciar el desarrollo de la obra, el cumplimiento de las especificaciones contractuales y la trazabilidad de las actividades ejecutadas en cada uno de los frentes de intervención.

2. OBJETO DEL CONTRATO

"Mejoramiento de la vía que conduce de la vereda Circasia hacia la vereda la Guásima sector santa rosa municipio de Anapoima, departamento de Cundinamarca (convenio iccu-750-2025) y "mejoramiento de la vía que conduce de la vereda Lutaima hacia la vereda Palmichera sector Nope municipio de Anapoima, departamento de Cundinamarca (convenio iccu-756-2025)"

3. OBJETIVO

Presentar el estado de avance técnico, físico, financiero y administrativo correspondiente al Informe Técnico de Obra No. 2 del Contrato de Obra Pública No. 177 de 2026, mediante la descripción de las actividades ejecutadas durante el periodo reportado en los frentes de obra Santa Rosa y Nope, así como de las condiciones climáticas, los controles de calidad implementados, la gestión ambiental desarrollada y las novedades presentadas, con el fin de evidenciar el cumplimiento de las especificaciones técnicas y contractuales y servir como soporte para el seguimiento y control de la ejecución del proyecto.

3.1. OBJETIVOS ESPECIFICOS

- Describir las actividades ejecutadas durante el periodo reportado, indicando las cantidades de obra desarrolladas y el avance alcanzado en los frentes de intervención.
- Presentar el estado de avance físico y financiero del contrato, verificando el cumplimiento de la programación y de las metas establecidas para el periodo.
- Documentar las condiciones climáticas, las actividades de control de calidad, la gestión ambiental y las novedades técnicas y administrativas que incidieron en la ejecución de la obra.

4. DESCRIPCIÒN GENERAL

4.1. UBICACIÒN DEL PROYECTO

El municipio de Anapoima se encuentra localizado en el suroccidente del departamento de Cundinamarca, dentro de la provincia del Tequendama, a una distancia aproximada de 87 km de Bogotá D.C. Limita con los municipios de Apulo, Tocaima, Viotá y El Colegio, constituyéndose en un corredor estratégico entre la Sabana de Bogotá y el valle del río Magdalena.

Las actividades objeto del Contrato de Obra Pública No. 177 de 2026 se desarrollan en los siguientes frentes de obra:



Frente de Obra No. 1 – Santa Rosa

Mejoramiento de la vía que conduce de la vereda Circasia hacia la vereda La Guásima, sector Santa Rosa, municipio de Anapoima, departamento de Cundinamarca.

Coordenadas: 4°35’17.1” N, 74°34’18.1” W.

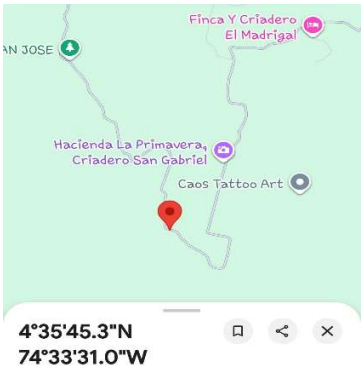

Frente de Obra No. 2 – Nope

Mejoramiento de la vía que conduce de la vereda Lutaima hacia la vereda Palmichera, sector Nope, municipio de Anapoima, departamento de Cundinamarca.

Coordenadas: 4°35’45.3” N, 74°33’31.0” W.

5. INFORMACION GENERAL DEL PROYECTO

CONTRATO DE OBRA No.	142 - 2026
CONTRATISTA	GUARIUM S.A.S.
NIT	901.247.479-3
OBJETO	MEJORAMIENTO DE LA VÍA QUE CONDUCE DE LA VEREDA CIRCACIA HACIA LA VEREDA LA GUASIMA SECTOR SANTA ROSA MUNICIPIO DE ANAPOIMA, DEPARTAMENTO DE CUNDINAMARCA (CONVENIO ICCU-750-2025) y "MEJORAMIENTO DE LA VÍA QUE CONDUCE DE LA VEREDA LUTAIMA HACIA LA VEREDA PALMICHERA SECTOR NOPE MUNICIPIO DE ANAPOIMA, DEPARTAMENTO DE CUNDINAMARCA (CONVENIO ICCU-756-2025)
VALOR DEL CONTRATO	CUATROCIENTOS CUARENTA Y OCHO MILLONES OCHOCIENTOS NOVENTA Y DOS MIL CUATROCIENTOS NUEVE PESOS M/CTE ($448.892.409,00)
FECHA DE INICIO	09 DE JUNIO 2026
FECHA DE FINALIZACIÒN	08 DE SEPTIEMBRE DEL 2026
PLAZO DE EJECUCION	TRES (03) MESES, CONTADOS A PARTIR DE LA SUSCRIPCIÓN DEL ACTA DE INICIO ENTRE CONTRATISTA Y SUPERVISOR, PREVIA EXPEDICIÓN DEL REGISTRO PRESUPUESTAL Y APROBACIÓN DE LA GARANTÍA ÚNICA DE CUMPLIMIENTO
FORMA DE PAGO	ACTAS PARCIALES DE AVANCE DE OBRA
SUPERVISORES	JEISSON FERNEY CONTRERAS MUÑOZ– SECRETARIO DE DESPACHO YEINER YERSON BOLAÑOS NARVAEZ – DIRECTOR DE OBRAS PUBLICAS
PERIODO DEL INFORME:	18 DE JUNIO DE 2026 AL 6 DE JULIO DE 2026

LUGAR DE EJECUCIÓN:	MUNICIPIO DE ANAPOIMA, CUNDINAMARCA

5.1. POLIZAS

AMPAROS	ASEGURADORA	FECHA INICIACION	FECHA DE TERMINACION	VALOR
No. POLIZA 11-40-101091721 Anexo 0				
PREDIOS LABORES Y OPERACIONES	SEGUROS DEL ESTADO	24/04/2026	24/07/2026	$350.181.000,00
AMPAROS	**ASEGURADORA**	**FECHA INICIACION**	**FECHA DE TERMINACION**	**VALOR**
No. POLIZA 11-44-101282336 Anexo 0				
CUMPLIMIENTO	SEGUROS DEL ESTADO	24/04/2026	24/11/2026	$44.889.240,90
PAGO DE SALARIOS, PRESTACIONES SOCIALES LEGALES E INDEMNIZACIONES	SEGUROS DEL ESTADO	24/04/2026	24/07/2029	$ 22.444.620,45
RESPONSABILIDAD Y CALIDAD DE OBRA	SEGUROS DEL ESTADO	5 Años		$89.778.481,80

6. ESTADO DE AVANCE OBRA

Con corte a la fecha correspondiente al **Acta de Recibo Parcial No. 2**, el contrato presenta un avance físico y financiero acumulado del **34,68 %,** equivalente a un valor ejecutado de Ciento cincuenta y cinco millones seiscientos cincuenta y nueve mil trescientos ochenta y seis pesos **($155.659.386 M/CTE**), respecto al valor contractual total de Cuatrocientos cuarenta y ocho millones ochocientos noventa y dos mil cuatrocientos nueve pesos **($448.892.409 M/CTE**), quedando un saldo por ejecutar de Doscientos noventa y tres millones doscientos treinta y tres mil veintitrés pesos **($293.233.023 M/CTE**).

El desarrollo de las actividades evidencia un comportamiento diferencial entre los frentes de intervención, registrando un avance del **43,10 %** en el frente Santa Rosa y del **24,19 %** en el frente Nope, para un avance consolidado del contrato del **34,68 %.**

Durante el periodo objeto del presente informe se ejecutaron actividades correspondientes a excavaciones manuales en material común, construcción de bases en concreto clase D (3.000 psi), construcción de bases en concreto ciclópeo clase G, ejecución de cunetas de concreto fundidas en sitio y suministro, figurado y armado de acero de refuerzo, de acuerdo con las cantidades de obra aprobadas y las especificaciones técnicas contractuales.

El avance alcanzado refleja el cumplimiento de la programación establecida para el periodo reportado, permitiendo la continuidad de las actividades constructivas y garantizando el desarrollo progresivo de los dos frentes de obra, conforme a las condiciones técnicas y administrativas del contrato.

7. DESCRIPCIÒN DE ACTIVIDADES EJECUTADAS

Durante el periodo correspondiente al presente informe se dio continuidad a las actividades constructivas programadas en los frentes de obra **de Santa Rosa y Nope**, ejecutando labores conforme a las especificaciones técnicas del contrato y a las cantidades de obra aprobadas.

Las actividades desarrolladas comprendieron la excavación manual en material común, incluyendo el retiro y disposición de los materiales sobrantes a una distancia menor de cinco (5) kilómetros, con el fin de conformar la sección estructural requerida para las obras de mejoramiento vial.

Posteriormente, se ejecutó la construcción de las bases en concreto clase D (f'c = 3.000 psi) y la construcción de bases en concreto ciclópeo clase G (f'c = 2.000 psi con 40 % de rajón), garantizando las dimensiones, espesores y condiciones estructurales definidas en los diseños y especificaciones técnicas del proyecto.

De igual manera, se adelantó la construcción de cunetas de concreto clase E (f'c = 2.500 psi) fundidas en el lugar, con el propósito de asegurar el adecuado manejo de las aguas superficiales y proteger la estructura del pavimento.

Como complemento de las actividades anteriores, se realizó el suministro, figurado, corte, doblado y armado del acero de refuerzo de 60.000 psi, utilizado en los elementos estructurales contemplados dentro del proyecto, verificando el cumplimiento de los planos, recubrimientos y especificaciones técnicas establecidas.

Todas las actividades fueron ejecutadas bajo supervisión técnica permanente, aplicando los controles de calidad correspondientes y dando cumplimiento a las especificaciones del contrato, permitiendo alcanzar un avance acumulado del 34,68 % al cierre del periodo reportado.

6.1. CLIMA

Durante el periodo correspondiente al presente informe, las condiciones climáticas registradas en los frentes de obra estuvieron influenciadas por el régimen de lluvias característico del municipio de Anapoima, presentándose jornadas con cielo parcialmente nublado, altas temperaturas y precipitaciones de intensidad variable. Estas condiciones incidieron en el desarrollo de algunas actividades constructivas, por lo que fue necesario adoptar medidas operativas para garantizar la calidad de los trabajos, la estabilidad de las áreas intervenidas y la seguridad del personal en obra. A continuación, se describen las condiciones particulares presentadas en cada uno de los frentes de intervención y su incidencia en la ejecución del proyecto.

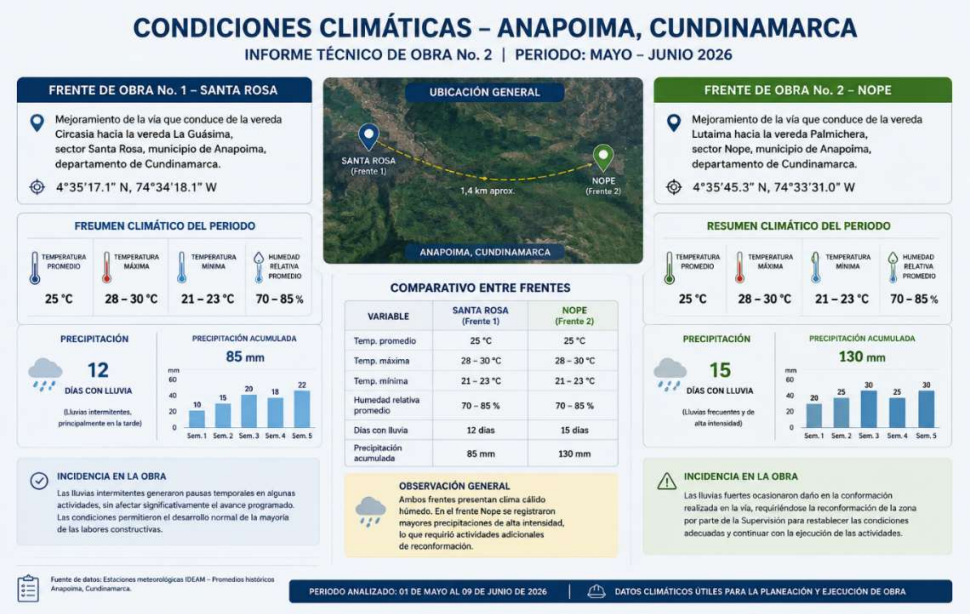

Frente de Obra No. 1 – Santa Rosa

Durante el periodo objeto del presente informe, el frente de obra ubicado en la vereda Circasia – sector Santa Rosa presentó condiciones climáticas propias del clima cálido del municipio de Anapoima, con temperaturas promedio entre 23 °C y 28 °C, humedad relativa alta y presencia de precipitaciones intermitentes, principalmente durante las horas de la tarde. Estas condiciones permitieron el desarrollo normal de las actividades constructivas, registrándose únicamente pausas temporales durante los eventos de lluvia para garantizar la calidad de los procesos constructivos y la seguridad del personal.

Frente de Obra No. 2 – Nope

En el frente de obra ubicado en la vía que comunica la vereda Lutaima con la vereda Palmichera, sector Nope, se presentaron lluvias de alta intensidad durante el periodo de ejecución, las cuales ocasionaron el deterioro de la conformación previamente realizada sobre la vía, afectando las condiciones de la superficie de trabajo. Como consecuencia de esta situación, fue necesario efectuar actividades de reconformación de la zona intervenida, con el fin de restablecer las condiciones adecuadas para continuar con la ejecución de las obras. Estas actividades fueron realizadas bajo la coordinación y supervisión técnica de la Supervisión del contrato, permitiendo retomar el desarrollo de los trabajos sin comprometer la calidad de las actividades posteriores

6.2. DESCRIPCION DE CADA ITEM EJECUTADO EN EL CORTE

ITEM	ACTIVIDAD	DESCRIPCION DE LA ACTIVIDAD
1	**EXCAVACIONES VARIAS EN MATERIAL COMÚN SECO A MANO (INCLUYE RETIRO DE**	Durante el presente periodo se ejecutaron **6,46 m³** de excavación manual en material común, correspondientes a la conformación de las áreas destinadas para la construcción de cunetas y vigas de amarre en el frente Santa Rosa. La actividad comprendió el replanteo, excavación manual, perfilado de la

	SOBRANTES A UNA DISTANCIA MENOR DE 5 KM)	sección y el retiro del material sobrante hacia sitios autorizados, garantizando las dimensiones requeridas para la posterior ejecución de los elementos estructurales.
2	**CONCRETOS CLASE D, F´C =3000 PSI (BASES)**	Se ejecutaron **25,75 m³** de concreto clase D para la conformación de las bases de la placa huella y vigas de amarre. Las actividades incluyeron la preparación de la superficie de apoyo, colocación, vibrado, nivelación y acabado del concreto, así como la aplicación de los procedimientos de curado establecidos en las especificaciones técnicas para asegurar el adecuado desarrollo de la resistencia.
3	**CONCRETO CICLÓPEO CLASE G, 2000 PSI 40% RAJÓN PARA BASES**	Durante el corte se construyeron **26,06 m³** de concreto ciclópeo, utilizados en la conformación de las bases y sobreanchos de la estructura de la placa huella. La actividad incluyó la disposición controlada del rajón, el vaciado del concreto, la correcta distribución de los materiales y su compactación, garantizando la estabilidad y continuidad de la estructura.
4	**CUNETA DE CONCRETO CLASE E, 2500 PSI FUNDIDA EN EL LUGAR**	Se ejecutaron **7,75 m³** de cunetas de concreto fundidas en sitio para el manejo de aguas superficiales. Las labores comprendieron el trazado, formaleteado, vaciado, vibrado, acabado y curado del concreto, obteniendo elementos con la geometría y pendientes requeridas para asegurar un adecuado drenaje longitudinal de la vía.
5	**SUMINISTRO FIGURADO Y ARMADO DE ACERO DE REFUERZO 60000 PSI**	Durante el periodo se suministraron, figuraron e instalaron **5.188,31 kg** de acero de refuerzo, destinados a la construcción de vigas de amarre, cunetas y demás elementos estructurales contemplados en el proyecto. La actividad incluyó el corte, doblado, amarre e instalación del acero conforme a los planos estructurales, verificando recubrimientos, traslapos y separación entre barras antes del vaciado del concreto.

6.1. REGISTRO FOTOGRÁFICO

A continuación, se presenta el registro fotográfico correspondiente a las actividades ejecutadas durante el periodo objeto del **Informe Técnico de Obra No. 2**, el cual evidencia el desarrollo de los trabajos en los frentes de obra Santa Rosa y Nope. Las imágenes documentan el avance de las actividades constructivas, las condiciones del terreno, los procesos de ejecución y las medidas implementadas durante el periodo reportado, constituyéndose como soporte del avance físico del proyecto y de las labores desarrolladas conforme a las especificaciones técnicas del contrato.

ITEM	DESCRIPCION	UND
2	CONCRETO CALSE D, f'c = 3000 PSI (bases)	M3
SANTA ROSA	 	

ITEM	DESCRIPCION	UND
3	CONCRETO CICLÓPEOS CLASE G, 2000 PSI 40% RAJON PARA BASES	M3
SANTA ROSA	  	

ITEM	DESCRIPCION	UND
1	EXCAVACIONES VARIAS EN MATERIAL COMÚN SECO A MANO (INCLUYE RETIRO DE SOBRANTES A DISTANCIA MENOR DE 5 KM)	M3
SANTA ROSA	  	

ITEM	DESCRIPCION	UND
4	CUNETA DE CONCRETO CLASE E, 2500 PSI FUNDIDA EN EL LUGAR	M3
SANTA ROSA	 	

7. ASPECTO FINANCIEROS

Con corte al presente informe, el contrato mantiene un valor total de **CUATROCIENTOS CUARENTA Y OCHO MILLONES OCHOCIENTOS NOVENTA Y DOS MIL CUATROCIENTOS NUEVE PESOS ($448.892.409 M/CTE)**, sin presentar adiciones presupuestales ni modificaciones al valor inicialmente contratado.

Durante el presente periodo se tramitó el **Acta de Recibo Parcial No. 2**, por un valor de **CINCUENTA Y UN MILLONES NOVECIENTOS SETENTA Y NUEVE MIL SETECIENTOS NOVENTA Y NUEVE PESOS ($51.979.799 M/CTE)**, correspondiente a las actividades ejecutadas y recibidas a satisfacción por la Supervisión.

Con la presente acta, el valor ejecutado acumulado asciende a **CIENTO CINCUENTA Y CINCO MILLONES SEISCIENTOS CINCUENTA Y NUEVE MIL TRESCIENTOS OCHENTA Y SEIS PESOS ($155.659.386 M/CTE)**, equivalente al **34,68 %** del valor contractual, quedando un saldo por ejecutar de **DOSCIENTOS NOVENTA Y TRES MILLONES DOSCIENTOS TREINTA Y TRES MIL VEINTITRÉS PESOS ($293.233.023 M/CTE)**, correspondiente al **65,32 %** del contrato.

El comportamiento financiero del contrato guarda correspondencia con el avance físico de la obra, evidenciando una ejecución acorde con la programación establecida para el periodo reportado y permitiendo la continuidad de las actividades previstas para los siguientes cortes de obra.

1.1. AVANCE FÍSICO DE LA OBRA

El avance físico acumulado del proyecto al corte del presente informe se consolida para el presente periodo (del 18 de junio de 2026 al 6 de julio de 2026):

PERÍODO	AV. PROGRAMADO	AV. EJECUTADO
18 de junio – 06 de Julio del 2026	21.65%	34.68%

1.1. AVANCE FINANCIERO

Con base en las cantidades ejecutadas y los precios unitarios de la propuesta económica, el valor acumulado en la presente Acta de Recibo Parcial No. 2 asciende a:

BALANCE PRESUPUESTAL								
No.	DESCRIPCION	FECHA DE PAGO	VALOR FACTURADO	% FACTURADO	VALOR NETO A PAGAR	VALOR ACUMULADO	SALDO A PAGAR	% PAGADO ACUMULADO
1	ACTA DE RECIBO PARCIAL No. 1		$ 103.679.587,00	23,10%	$ 103.679.587,00	$ 103.679.587,00	$ 345.212.822,00	23,10%
2	ACTA DE RECIBO PARCIAL No. 2		$ 51.979.799,00	11,58%	$ 51.979.799,00	$ 155.659.386,00	$ 293.233.023,00	34,68%

7.1. ACTA DE COBRO PARCIAL No.2

El Acta de Recibo Parcial No. 2 corresponde al **Contrato de Obra Pública No. 177 de 2026**, cuyo objeto es el mejoramiento de vías rurales en los sectores Santa Rosa y Nope del municipio de Anapoima, Cundinamarca. Durante el periodo reportado se dio continuidad a las actividades programadas en ambos frentes de obra, consolidando un avance físico y financiero acumulado del **34,68 %,** equivalente a un valor ejecutado de **$155.659.386**, de un valor contractual total de **$448.892.409**, quedando un saldo por ejecutar de **$293.233.023**.

En el Frente de Obra No. 1 – **Santa Rosa**, se ejecutaron actividades de excavación manual, construcción de bases en concreto clase D, concreto ciclópeo, cunetas en concreto y suministro, figurado y armado de acero de refuerzo. Durante el presente corte se reconoció un valor de **$51.979.799**, alcanzando un valor acumulado ejecutado de **$107.287.184**, correspondiente a un **43,10 %** de avance del frente, con un saldo por ejecutar de **$141.653.634.**

En el Frente de Obra No. 2 – **Nope**, durante el presente corte no se registraron cantidades ejecutadas para reconocimiento económico; sin embargo, se incorporaron ajustes derivados del Balance No. 1, correspondientes a mayores y menores cantidades de obra, manteniéndose un valor acumulado ejecutado de **$48.372.202**, equivalente a un **24,19 %** de avance del frente y un saldo por ejecutar de **$151.579.389.**

Desde el punto de vista financiero, el **Acta Parcial No. 2** reconoce un valor de **$51.979.799**, equivalente al **11,58 %** del valor contractual. Sumado al valor reconocido en el **Acta Parcial No. 1 ($103.679.587),** el porcentaje acumulado de ejecución financiera alcanza el **34,68 %,** evidenciando una adecuada correspondencia entre el avance físico de las actividades ejecutadas y la ejecución presupuestal del contrato. Asimismo, el contrato no presenta adiciones ni anticipo, manteniendo inalterado su valor inicial y las condiciones económicas pactadas.

ACTA DE RECIBO PARCIAL No.2

CONTRATO DE OBRA PÚBLICA No. 177 de 2026

junio 2026

CONTRATANTE:	MUNICIPIO DE ANAPOIMA	**SUPERVISOR:**	JEISSON FERNEY CONTRERAS MUNOZ - Secretario de Despacho YEINER YERSON BOLAÑOS NARVAÉZ - Director de Obras Públicas	**VALOR:**	CUATROCIENTOS CUARENTA Y OCHO MILLONES OCHOCIENTOS NOVENTA Y DOS MIL CUATROCIENTOS NUEVE PESOS ($448.892.409,00) M/CTE	**FECHA DE INICIO:**	9 DE JUNIO 2026
CONTRATISTA:	GUARIUM SAS					**FECHA DE TERMINACION:**	08 DE SEPTIEMBRE DEL 2026

PLAZO DE EJECUCION	TRES (03) MESES	**CONSOLIDADO (SANTA ROSA Y NOPE)**				**VALOR FRENTE DE OBRA:**	**$ 448.892.409,00**
FECHA DE PRESENTE ACTA	junio 2026					**AVANCE DE OBRA:**	34,68%

ITEM	ESPECIFICACION		DESCRIPCION	UND	CONDICIONES CONTRACTUALES			MAYORES Y MENORES		CONDICIONES ACTUALIZADAS SEGÚN BALANCE No. 1		CANTIDADES			VALORES			SALDO POR EJECUTAR	
	ICCU	INVIAS			VR. UNIT. (INC. AIU 33%)	CANT	VALOR TOTAL (INC. AIU 33%)	CANT.	VR. PARCIAL (INC. AIU 33%)	CANT.	VR. TOTAL (INC. AIU 33%)	ANTERIOR	PRESENTE	ACUMULADO	ANTERIOR	PRESENTE	ACUMULADO	CANT.	VR. TOTAL (INC. AIU. 33%)
1	600,4 P		EXCAVACIONES VARIAS EN MATERIAL COMÚN SECO A MANO (INCLUYE RETIRO DE SOBRANTES A DISTANCIA MENOR DE 5 KM)	M3	$ 86.910,00	37,05	$ 3.220.015,50	25,33	$ 2.201.282,44	62,38	$ 5.421.297,94	0,00	6,46	6,46	$ -	$ 561.439,00	$ 561.439,00	55,92	$ 4.859.860,00
2	630,4		CONCRETO CALSE D, f'c = 3000 PSI (bases)	M3	$ 1.032.198,00	137,78	$ 142.216.240,44	6,94	$ 7.163.454,12	144,72	$ 149.379.694,56	0,00	25,75	25,75	$ -	$ 26.578.144,00	$ 26.578.144,00	118,97	$ 122.801.551,00
3	630,7		CONCRETO CICLÓPEOS CLASE G, 2000 PSI 40% RAJON PARA BASES	M3	$ 700.642,00	125,69	$ 88.063.692,98	-3,04	-$ 2.129.951,68	122,65	$ 85.933.741,30	0,00	26,06	26,06	$ -	$ 18.260.377,00	$ 18.260.377,00	96,59	$ 67.673.365,00
4	671,1		CUNETA DE CONCRETO CLASE E, 2500 PSI FUNDIDA EN EL LUGAR	M3	$ 849.542,00	83,20	$ 70.681.894,40	-4,04	-$ 3.432.149,68	79,16	$ 67.249.744,72	0,00	7,75	7,75	$ -	$ 6.579.839,00	$ 6.579.839,00	71,41	$ 60.669.906,00
5	640,1		SUMINISTRO FIGURADO Y ARMADO DE ACERO DE REFUERZO 60000 PSI	M3	$ 10.660,00	13.575,10	$ 144.710.566,00	-356,72	-$ 3.802.635,20	13.218,38	$ 140.907.930,80	9726,04	0,00	9726,04	$ 103.679.587,00	$ -	$ 103.679.587,00	3492,34	$ 37.228.344,00
			VALOR TOTAL OBRA (INC. AIU 33%)			$ 448.892.409,32				$ 448.892.409,32				$ 103.679.587,00	$ 51.979.799,00	$ 155.659.386,00		$ 293.233.023,00
			AJUSTE			-$ 0,32		$ -		-$ 0,32				$ 0,00				
			SUBTOTAL (INC. AIU AL 33%)			$ 448.892.409,00				$ 448.892.409,00				$ 103.679.587,00	$ 51.979.799,00	$ 155.659.386,00		$ 293.233.023,00
			TOTAL (INC. AIU AL 33%)			$ 448.892.409,00				$ 448.892.409,00				$ 103.679.587,00	$ 51.979.799,00	$ 155.659.386,00		$ 293.233.023,00

INFORMACION FINANCIERA	
VALOR INICIAL:	$ 448.892.409,00
VALOR ADICIONADO:	N/A
VALOR ACTUAL:	$ 448.892.409,00
% ANTICIPO:	N/A
VALOR ANTICIPO:	N/A

BALANCE PRESUPUESTAL

No.	DESCRIPCION	FECHA DE PAGO	VALOR FACTURADO	% FACTURADO	VALOR NETO A PAGAR	VALOR ACUMULADO	SALDO A PAGAR	% PAGADO ACUMULADO
1	ACTA DE RECIBO PARCIAL No. 1		$ 103.679.587,00	23,10%	$ 103.679.587,00	$ 103.679.587,00	$ 345.212.822,00	23,10%
2	ACTA DE RECIBO PARCIAL No. 2		$ 51.979.799,00	11,58%	$ 51.979.799,00	$ 155.659.386,00	$ 293.233.023,00	34,68%

ELI LORENA CASAS
Representante Legal
GUARIUM SAS
CONTRATISTA

JEISSON FERNEY CONTRERAS MUÑOZ
Secretario de despacho
MUNICIPIO DE ANAPOIMA
SUPERVISIÓN

8. CONTROL DE CALIDAD

Durante el periodo correspondiente al presente informe se implementaron las actividades de control de calidad necesarias para garantizar que los procesos constructivos y los materiales empleados cumplieran con las especificaciones técnicas del contrato y las normas aplicables.

En las actividades de excavación se verificaron las dimensiones, cotas y conformación de las áreas intervenidas antes del inicio de la construcción de los elementos estructurales. Para las actividades de concretos se controló la correcta dosificación, colocación, vibrado, nivelación, acabado y curado, asegurando el cumplimiento de los espesores y geometrías establecidas en los diseños.

Asimismo, se verificó el correcto suministro, figurado e instalación del acero de refuerzo, comprobando diámetros, separación entre barras, traslapos, amarres y recubrimientos, de conformidad con los planos estructurales y las especificaciones técnicas del proyecto.

De igual manera, se efectuó seguimiento permanente a la ejecución de las cunetas de concreto, verificando su alineamiento, pendientes, dimensiones y acabado superficial para garantizar el adecuado funcionamiento del sistema de drenaje.

Durante el desarrollo de las actividades se realizaron inspecciones conjuntas entre el contratista y la Supervisión, las cuales permitieron verificar la calidad de las obras ejecutadas y autorizar la continuidad de las actividades constructivas. Como resultado de estos controles, las actividades ejecutadas durante el presente periodo fueron recibidas a satisfacción, sin evidenciarse observaciones que comprometieran la calidad o funcionalidad de la obra.

9. GESTIÓN AMBIENTAL

Durante el periodo objeto del presente informe, las actividades constructivas se desarrollaron dando cumplimiento a las medidas de manejo ambiental establecidas en el contrato y en el Plan de Manejo Ambiental (PMA), con el propósito de prevenir, mitigar y controlar los posibles impactos generados por la ejecución de la obra.

Como parte de la gestión ambiental, se realizó el manejo adecuado de los residuos ordinarios y de construcción generados durante las actividades, promoviendo la limpieza permanente de los frentes de trabajo y la disposición de los materiales sobrantes en sitios autorizados. Asimismo, se efectuó el control del material proveniente de las excavaciones, evitando su disposición sobre cauces, zonas de drenaje o áreas ambientalmente sensibles.

Durante la ejecución de las actividades se implementaron medidas para minimizar la generación de material particulado y la afectación al entorno, mediante la organización de los frentes de trabajo y la protección de los materiales de construcción. Igualmente, se realizó el mantenimiento preventivo de la maquinaria y equipos utilizados, con el fin de prevenir derrames de combustibles o lubricantes y reducir las emisiones contaminantes.

De igual manera, se preservó el adecuado funcionamiento de los sistemas de drenaje existentes, evitando su obstrucción durante la ejecución de las obras y garantizando el manejo apropiado de las aguas superficiales. Las actividades fueron ejecutadas procurando la menor intervención posible sobre la vegetación y el entorno natural del área de influencia.

Como resultado de las acciones implementadas, durante el periodo reportado no se presentaron incidentes ambientales, derrames de sustancias contaminantes, afectaciones a cuerpos de agua, ni requerimientos por parte de las autoridades ambientales, evidenciando el cumplimiento de las medidas de manejo ambiental previstas para el proyecto.

10. SEGURIDAD Y SALUD EN EL TRABAJO (SST)

Durante el periodo correspondiente al presente informe se dio cumplimiento a las disposiciones establecidas en el Sistema de Gestión de Seguridad y Salud en el Trabajo (SG-SST), implementando las medidas preventivas necesarias para proteger la integridad del personal vinculado a la ejecución de la obra. Se realizaron inspecciones en los frentes de trabajo, verificación del uso adecuado de los elementos de protección personal (EPP), entrega de elementos básicos para atención de emergencias, pausas activas y socialización de recomendaciones en materia de seguridad y prevención de riesgos. Asimismo, se efectuó seguimiento permanente a las condiciones de trabajo, promoviendo el cumplimiento de los protocolos de seguridad durante el desarrollo de las actividades constructivas. Durante el periodo reportado no se presentaron accidentes de trabajo ni incidentes que afectaran la continuidad de la ejecución del contrato. Como soporte de las actividades desarrolladas, se anexa la documentación correspondiente a las visitas e inspecciones realizadas en materia de Seguridad y Salud en el Trabajo (SST).





11. CONCLUSIONES

- Durante el periodo correspondiente al **Acta de Recibo Parcial No. 2** se dio continuidad a la ejecución del contrato, alcanzando un avance físico y financiero acumulado del **34,68 %,** equivalente a **$155.659.386**, lo que evidencia un desarrollo acorde con la programación establecida y las actividades aprobadas por la Supervisión.
- En el frente de obra **Santa Rosa** se ejecutaron las actividades programadas para el presente corte, alcanzando un avance del **43,10 %.** Por su parte, en el frente Nope se registraron actividades, sin embargo, no se realiza corte en el frente; por otra parte, se realizaron ajustes en la conformación debido a la presentación de afectaciones ocasionadas por las fuertes precipitaciones, las cuales deterioraron la conformación de la vía, haciendo necesaria su reconformación para garantizar la continuidad de los trabajos.
- Las actividades ejecutadas durante el periodo fueron desarrolladas conforme a las especificaciones técnicas del contrato, aplicando los controles de calidad, las medidas de seguridad y las acciones de manejo ambiental establecidas, permitiendo la recepción a satisfacción de las obras ejecutadas y garantizando la continuidad del proyecto en las siguientes etapas de ejecución.

Cordialmente,

LORENA PAOLA CASAS
REPRESENTANTE LEGAL
GUARIUM

ACTA DE RECIBO PARCIAL No.2

CONTRATO DE OBRA PÚBLICA No. 177 de 2026

junio 2026

CONTRATANTE:	MUNICIPIO DE ANAPOIMA	**SUPERVISOR:**	JEISSON FERNEY CONTRERAS MUÑOZ - Secretario de Despacho YEINER YERSON BOLAÑOS NARVAÉZ - Director de Obras Públicas	**VALOR:**	CUATROCIENTOS CUARENTA Y OCHO MILLONES OCHOCIENTOS NOVENTA Y DOS MIL CUATROCIENTOS NUEVE PESOS ($448.892.409,00) M/CTE	**FECHA DE INICIO:**	9 DE JUNIO 2026
CONTRATISTA:	GUARIUM SAS					**FECHA DE TERMINACION:**	08 DE SEPTIEMBRE DEL 2026

PLAZO DE EJECUCION	TRES (03) MESES					
FECHA DE PRESENTE ACTA	junio 2026					

FRENTE DE OBRA:	**SANTA ROSA**	**"MEJORAMIENTO DE LA VÍA QUE CONDUCE DE LA VEREDA CIRCACIA HACIA LA VEREDA LA GUASIMA SECTOR SANTA ROSA MUNICIPIO DE ANAPOIMA, DEPARTAMENTO DE CUNDINAMARCA (CONVENIO ICCU-750-2025)**	**VALOR FRENTE DE OBRA:**	**$ 248.940.818,02**	**AVANCE DE OBRA:**	43,10%

ITEM	ESPECIFICACION		DESCRIPCION	UND	CONDICIONES CONTRACTUALES			MAYORES Y MENORES		CONDICIONES ACTUALIZADAS SEGÚN BALANCE No. 1		CANTIDADES			VALORES			SALDO POR EJECUTAR	
	ICCU	INVIAS			VR. UNIT. (INC. AIU 33%)	CANT	VALOR TOTAL (INC. AIU 33%)	CANT.	VR. PARCIAL (INC. AIU 33%)	CANT.	VR. TOTAL (INC. AIU 33%)	ANTERIOR	PRESENTE	ACUMULADO	ANTERIOR	PRESENTE	ACUMULADO	CANT.	VR. TOTAL (INC. AIU. 33%)
1	600,4 P		EXCAVACIONES VARIAS EN MATERIAL COMÚN SECO A MANO (INCLUYE RETIRO DE SOBRANTES A DISTANCIA MENOR DE 5 KM)	M3	$ 86.910,00	20,54	$ 1.785.131,40	0,00	$ -	20,54	$ 1.785.131,40	0,00	6,46	6,46	$ -	$ 561.439,00	$ 561.439,00	14,1	$ 1.223.693,00
2	630,4		CONCRETO CLASE D, f'c = 3000 PSI (bases)	M3	$ 1.032.198,00	76,64	$ 79.107.654,72	0,00	$ -	76,64	$ 79.107.654,72	0,00	25,75	25,75	$ -	$ 26.578.144,00	$ 26.578.144,00	50,9	$ 52.529.511,00
3	630,7		CONCRETO CICLÓPEOS CLASE G, 2000 PSI 40% RAJON PARA BASES	M3	$ 700.642,00	70,11	$ 49.122.010,62	0,00	$ -	70,11	$ 49.122.010,62	0,00	26,06	26,06	$ -	$ 18.260.377,00	$ 18.260.377,00	44,0	$ 30.861.634,00
4	671,1		CUNETA DE CONCRETO CLASE E, 2500 PSI FUNDIDA EN EL LUGAR	M3	$ 849.542,00	46,34	$ 39.367.776,28	0,00	$ -	46,34	$ 39.367.776,28	0,00	7,75	7,75	$ -	$ 6.579.839,00	$ 6.579.839,00	38,6	$ 32.787.938,00
5	640,1		SUMINISTRO FIGURADO Y ARMADO DE ACERO DE REFUERZO 60000 PSI	M3	$ 10.660,00	7.463,25	$ 79.558.245,00	0,00	$ -	7463,25	$ 79.558.245,00	5188,31	0,00	5188,31	$ 55.307.385,00	$ -	$ 55.307.385,00	2274,9	$ 24.250.860,00
			VALOR TOTAL OBRA (INC. AIU 33%)				$ 248.940.818,02				$ 248.940.818,02				$ 55.307.385,00	$ 51.979.799,00	$ 107.287.184,00		$ 141.653.634,00
			AJUSTE					$ -							$ -				
			SUBTOTAL (INC. AIU AL 33%)				$ 248.940.818,02				$ 248.940.818,02				$ 55.307.385,00	$ 51.979.799,00	$ 107.287.184,00		$ 141.653.634,00

RL/ LORENA CASAS
Representante Legal
GUARIUM SAS
CONTRATISTA

JEISSON FERNEY CONTRERAS MUÑOZ
Secretario de despacho
MUNICIPIO DE ANAPOIMA
SUPERVISIÓN

ACTA DE RECIBO PARCIAL No.2

CONTRATO DE OBRA PÚBLICA No. 177 de 2026

junio 2026

CONTRATANTE:	MUNICIPIO DE ANAPOIMA	**SUPERVISOR:**	JEISSON FERNEY CONTRERAS MUÑOZ - Secretario de Despacho YEINER YERSON BOLAÑOS NARVAÉZ - Director de Obras Públicas	**VALOR:**	CUATROCIENTOS CUARENTA Y OCHO MILLONES OCHOCIENTOS NOVENTA Y DOS MIL CUATROCIENTOS NUEVE PESOS ($448.892.409,00) M/CTE	**FECHA DE INICIO:**	9 DE JUNIO 2026
CONTRATISTA:	GUARIUM SAS					**FECHA DE TERMINACION:**	08 DE SEPTIEMBRE DEL 2026

PLAZO DE EJECUCION	TRES (03) MESES					
FECHA DE PRESENTE ACTA	junio 2026					

FRENTE DE OBRA:	**NOPE**	**"MEJORAMIENTO DE LA VÍA QUE CONDUCE DE LA VEREDA LUTAIMA HACIA LA VEREDA PALMICHERA SECTOR NOPE MUNICIPIO DE ANAPOIMA, DEPARTAMENTO DE CUNDINAMARCA (CONVENIO ICCU-756-2025)**	**VALOR FRENTE DE OBRA:**	**$ 199.951.591,30**	**AVANCE DE OBRA:**	24,19%

ITEM	ESPECIFICACION		DESCRIPCION	UND	CONDICIONES CONTRACTUALES			MAYORES Y MENORES		CONDICIONES ACTUALIZADAS SEGÚN BALANCE No. 1		CANTIDADES			VALORES			SALDO POR EJECUTAR	
	ICCU	INVIAS			VR. UNIT. (INC. AIU 33%)	CANT	VALOR TOTAL (INC. AIU 33%)	CANT.	VR. PARCIAL (INC. AIU 33%)	CANT.	VR. TOTAL (INC. AIU 33%)	ANTERIOR	PRESENTE	ACUMULADO	ANTERIOR	PRESENTE	ACUMULADO	CANT.	VR. TOTAL (INC. AIU. 33%)
1	600,4 P		EXCAVACIONES VARIAS EN MATERIAL COMÚN SECO A MANO (INCLUYE RETIRO DE SOBRANTES A DISTANCIA MENOR DE 5 KM)	M3	$ 86.910,00	16,51	$ 1.434.884,10	25,33	$ 2.201.282,44	41,84	$ 3.636.166,54	0,00	0,00	0,00	$ -	$ -	$ -	41,8	$ 3.636.167,00
2	630,4		CONCRETO CALSE D, f'c = 3000 PSI (bases)	M3	$ 1.032.198,00	61,14	$ 63.108.585,72	6,94	$ 7.163.454,12	68,08	$ 70.272.039,84	0,00	0,00	0,00	$ -	$ -	$ -	68,1	$ 70.272.040,00
3	630,7		CONCRETO CICLÓPEOS CLASE G, 2000 PSI 40% RAJON PARA BASES	M3	$ 700.642,00	55,58	$ 38.941.682,36	-3,04	-$ 2.129.951,68	52,54	$ 36.811.730,68	0,00	0,00	0,00	$ -	$ -	$ -	52,5	$ 36.811.731,00
4	671,1		CUNETA DE CONCRETO CLASE E, 2500 PSI FUNDIDA EN EL LUGAR	M3	$ 849.542,00	36,86	$ 31.314.118,12	-4,04	-$ 3.432.149,68	32,82	$ 27.881.968,44	0,00	0,00	0,00	$ -	$ -	$ -	32,8	$ 27.881.968,00
5	640,1		SUMINISTRO FIGURADO Y ARMADO DE ACERO DE REFUERZO 60000 PSI	M3	$ 10.660,00	6.111,85	$ 65.152.321,00	-356,72	-$ 3.802.635,20	5.755,13	$ 61.349.685,80	4537,73	0,00	4537,73	$ 48.372.202,00	$ -	$ 48.372.202,00	1217,4	$ 12.977.484,00
			VALOR TOTAL OBRA (INC. AIU 33%)			$	199.951.591,30			$	199.951.591,30				$ 48.372.202,00	$ -	$ 48.372.202,00	$ 151.579.389,00
			AJUSTE					$ -							$ -	$ -			
			SUBTOTAL (INC. AIU AL 33%)			$	199.951.591,30			$	199.951.591,30				$ 48.372.202,00	$ -	$ 48.372.202,00	$ 151.579.389,00

RL/ LORENA CASAS
Representante Legal
GUARIUM SAS
CONTRATISTA

JEISSON FERNEY CONTRERAS MUÑOZ
Secretario de despacho
MUNICIPIO DE ANAPOIMA
SUPERVISIÓN

ACTA DE RECIBO PARCIAL No.2

CONTRATO DE OBRA PÚBLICA No. 177 de 2026

junio 2026

CONTRATANTE:	MUNICIPIO DE ANAPOIMA	**SUPERVISOR:**	JEISSON FERNEY CONTRERAS MUÑOZ - Secretario de Despacho YEINER YERSON BOLAÑOS NARVAÉZ - Director de Obras Públicas	**VALOR:**	CUATROCIENTOS CUARENTA Y OCHO MILLONES OCHOCIENTOS NOVENTA Y DOS MIL CUATROCIENTOS NUEVE PESOS ($448.892.409,00) M/CTE	**FECHA DE INICIO:**	9 DE JUNIO 2026
CONTRATISTA:	GUARIUM SAS					**FECHA DE TERMINACION:**	08 DE SEPTIEMBRE DEL 2026

PLAZO DE EJECUCION	TRES (03) MESES	**CONSOLIDADO (SANTA ROSA Y NOPE)**	**VALOR FRENTE DE OBRA:**	**$ 448.892.409,00**	**AVANCE DE OBRA:** 34,68%
FECHA DE PRESENTE ACTA	junio 2026				

ITEM	ESPECIFICACION		DESCRIPCION	UND	CONDICIONES CONTRACTUALES			MAYORES Y MENORES		CONDICIONES ACTUALIZADAS SEGÚN BALANCE No. 1		CANTIDADES			VALORES			SALDO POR EJECUTAR	
	ICCU	INVIAS			VR. UNIT. (INC. AIU 33%)	CANT	VALOR TOTAL (INC. AIU 33%)	CANT.	VR. PARCIAL (INC. AIU 33%)	CANT.	VR. TOTAL (INC. AIU 33%)	ANTERIOR	PRESENTE	ACUMULADO	ANTERIOR	PRESENTE	ACUMULADO	CANT.	VR. TOTAL (INC. AIU. 33%)
1	600,4 P		EXCAVACIONES VARIAS EN MATERIAL COMÚN SECO A MANO (INCLUYE RETIRO DE SOBRANTES A DISTANCIA MENOR DE 5 KM)	M3	$ 86.910,00	37,05	$ 3.220.015,50	25,33	$ 2.201.282,44	62,38	$ 5.421.297,94	0,00	6,46	6,46	$ -	$ 561.439,00	$ 561.439,00	55,92	$ 4.859.860,00
2	630,4		CONCRETO CALSE D, f'c = 3000 PSI (bases)	M3	$ 1.032.198,00	137,78	$ 142.216.240,44	6,94	$ 7.163.454,12	144,72	$ 149.379.694,56	0,00	25,75	25,75	$ -	$ 26.578.144,00	$ 26.578.144,00	118,97	$ 122.801.551,00
3	630,7		CONCRETO CICLÓPEOS CLASE G, 2000 PSI 40% RAJON PARA BASES	M3	$ 700.642,00	125,69	$ 88.063.692,98	-3,04	-$ 2.129.951,68	122,65	$ 85.933.741,30	0,00	26,06	26,06	$ -	$ 18.260.377,00	$ 18.260.377,00	96,59	$ 67.673.365,00
4	671,1		CUNETA DE CONCRETO CLASE E, 2500 PSI FUNDIDA EN EL LUGAR	M3	$ 849.542,00	83,20	$ 70.681.894,40	-4,04	-$ 3.432.149,68	79,16	$ 67.249.744,72	0,00	7,75	7,75	$ -	$ 6.579.839,00	$ 6.579.839,00	71,41	$ 60.669.906,00
5	640,1		SUMINISTRO FIGURADO Y ARMADO DE ACERO DE REFUERZO 60000 PSI	M3	$ 10.660,00	13.575,10	$ 144.710.566,00	-356,72	-$ 3.802.635,20	13.218,38	$ 140.907.930,80	9726,04	0,00	9726,04	$ 103.679.587,00	$ -	$ 103.679.587,00	3492,34	$ 37.228.344,00
			VALOR TOTAL OBRA (INC. AIU 33%)			$ 448.892.409,32		$ -		$ 448.892.409,32				$ 103.679.587,00	$ 51.979.799,00	$ 155.659.386,00		$ 293.233.023,00
			AJUSTE			-$ 0,32				-$ 0,32				$ 0,00				
			SUBTOTAL (INC. AIU AL 33%)			$ 448.892.409,00				$ 448.892.409,00				$ 103.679.587,00	$ 51.979.799,00	$ 155.659.386,00		$ 293.233.023,00
			TOTAL (INC. AIU AL 33%)			$ 448.892.409,00				$ 448.892.409,00				$ 103.679.587,00	$ 51.979.799,00	$ 155.659.386,00		$ 293.233.023,00

INFORMACION FINANCIERA	
VALOR INICIAL:	$ 448.892.409,00
VALOR ADICIONADO:	N/A
VALOR ACTUAL:	$ 448.892.409,00
% ANTICIPO:	N/A
VALOR ANTICIPO:	N/A

BALANCE PRESUPUESTAL

No.	DESCRIPCION	FECHA DE PAGO	VALOR FACTURADO	% FACTURADO	VALOR NETO A PAGAR	VALOR ACUMULADO	SALDO A PAGAR	% PAGADO ACUMULADO
1	ACTA DE RECIBO PARCIAL No. 1		$ 103.679.587,00	23,10%	$ 103.679.587,00	$ 103.679.587,00	$ 345.212.822,00	23,10%
2	ACTA DE RECIBO PARCIAL No. 2		$ 51.979.799,00	11,58%	$ 51.979.799,00	$ 155.659.386,00	$ 293.233.023,00	34,68%

KL LORENA CASAS
Representante Legal
GUARIUM SAS
CONTRATISTA

JEISSON FERNEY CONTRERAS MUÑOZ
Secretario de despacho
MUNICIPIO DE ANAPOIMA
SUPERVISIÓN

MEMORIAS DE CANTIDADES - ACTA DE RECIBO PARCIAL No.2		
OBJETO:	"MEJORAMIENTO DE LA VÍA QUE CONDUCE DE LA VEREDA CIRCACIA HACIA LA VEREDA LA GUASIMA SECTOR SANTA ROSA MUNICIPIO DE ANAPOIMA, DEPARTAMENTO DE CUNDINAMARCA (CONVENIO ICCU-750-2025),"MEJORAMIENTO DE LA VÍA QUE CONDUCE DE LA VEREDA LUTAIMA HACIA LA VEREDA PALMICHERA SECTOR NOPE MUNICIPIO DE ANAPOIMA, DEPARTAMENTO DE CUNDINAMARCA (CONVENIO ICCU-756-2025)	

ITEM	ICCU	INVIAS	ACTIVIDAD	UND
1	600,4 P		EXCAVACIONES VARIAS EN MATERIAL COMÚN SECO A MANO (INCLUYE RETIRO DE SOBRANTES A DISTANCIA MENOR DE 5 KM)	M3

FRENTE DE OBRA	MODULO	UBICACIÓN	DESCRIPCION	LONGITUD	ANCHO	ESPESOR	CANTIDAD	TOTAL
ACTA DE RECIBO PARCIAL No.2								
SANTA ROSA	Mod. 1 al 3	Izquierdo	Cuneta Tipo L (Inc. Rampa inicial)	10,65	0,65	0,10	1,00	0,69
SANTA ROSA	Mod. 7 al 18	Izquierdo	Cuneta Tipo L	36,27	0,65	0,10	1,00	2,36
SANTA ROSA	Mod. 1 al 14	Derecho	Cuneta tipo L	43,14	0,65	0,10	1,00	2,80
SANTA ROSA	Rampa inicial	General	Viga de Amarre	3,37	0,15	0,10	1,00	0,05
SANTA ROSA	Mod. 1	General	Viga de Amarre	3,38	0,15	0,10	1,00	0,05
SANTA ROSA	Mod. 2	General	Viga de Amarre	3,35	0,15	0,10	1,00	0,05
SANTA ROSA	Mod. 7	General	Viga de Amarre	3,84	0,15	0,10	1,00	0,06
SANTA ROSA	Mod. 8	General	Viga de Amarre	3,84	0,15	0,10	1,00	0,06
SANTA ROSA	Mod. 9	General	Viga de Amarre	3,80	0,15	0,10	1,00	0,06
SANTA ROSA	Mod. 10	General	Viga de Amarre	3,85	0,15	0,10	1,00	0,06
SANTA ROSA	Mod. 11	General	Viga de Amarre	3,83	0,15	0,10	1,00	0,06
SANTA ROSA	Mod. 12	General	Viga de Amarre	3,82	0,15	0,10	1,00	0,06
SANTA ROSA	Mod. 13	General	Viga de Amarre	3,83	0,15	0,10	1,00	0,06
SANTA ROSA	Mod. 14	General	Viga de Amarre	3,82	0,15	0,10	1,00	0,06
						ACTA DE RECIBO PARCIAL No.2		6,46

OBSERVACIONES:	PRESENTE ACTA	6,46
	TOTAL EJECUTADO A LA FECHA	6,46

LORENA CASAS
GUARIUM SAS
Contratista

BRYAN ESPINOSA
GUARIUM SAS
Contratista

MEMORIAS DE CANTIDADES - ACTA DE RECIBO PARCIAL No.2		
OBJETO:	"MEJORAMIENTO DE LA VÍA QUE CONDUCE DE LA VEREDA CIRCACIA HACIA LA VEREDA LA GUASIMA SECTOR SANTA ROSA MUNICIPIO DE ANAPOIMA, DEPARTAMENTO DE CUNDINAMARCA (CONVENIO ICCU-750-2025),"MEJORAMIENTO DE LA VÍA QUE CONDUCE DE LA VEREDA LUTAIMA HACIA LA VEREDA PALMICHERA SECTOR NOPE MUNICIPIO DE ANAPOIMA, DEPARTAMENTO DE CUNDINAMARCA (CONVENIO ICCU-756-2025)	

ITEM	ICCU	INVIAS	ACTIVIDAD	UND
1	600,4 P		EXCAVACIONES VARIAS EN MATERIAL COMÚN SECO A MANO (INCLUYE RETIRO DE SOBRANTES A DISTANCIA MENOR DE 5 KM)	M3

FRENTE DE OBRA	MODULO	UBICACIÓN	DESCRIPCION	LONGITUD	ANCHO	ESPESOR	CANTIDAD	TOTAL

MEMORIA GRÁFICA







MEMORIAS DE CANTIDADES - ACTA DE RECIBO PARCIAL No.2	
OBJETO:	"MEJORAMIENTO DE LA VÍA QUE CONDUCE DE LA VEREDA CIRCACIA HACIA LA VEREDA LA GUASIMA SECTOR SANTA ROSA MUNICIPIO DE ANAPOIMA, DEPARTAMENTO DE CUNDINAMARCA (CONVENIO ICCU-750-2025),"MEJORAMIENTO DE LA VÍA QUE CONDUCE DE LA VEREDA LUTAIMA HACIA LA VEREDA PALMICHERA SECTOR NOPE MUNICIPIO DE ANAPOIMA, DEPARTAMENTO DE CUNDINAMARCA (CONVENIO ICCU-756-2025)

ITEM	ICCU	INVIAS	ACTIVIDAD	UND
2	630,4		CONCRETO CALSE D, f'c = 3000 PSI (bases)	M3

FRENTE DE OBRA	MODULO	UBICACIÓN	DESCRIPCION	LONGITUD	ANCHO	ESPESOR	CANTIDAD	TOTAL
ACTA DE RECIBO PARCIAL No.2								
SANTA ROSA	Mod. 1 al 33	Izquierda	Huella Izquierda	95,26	0,90	0,15	1,00	12,86
SANTA ROSA	Mod. 1 al 14	Derecha	Huella Derecha	39,85	0,90	0,15	1,00	5,38
SANTA ROSA	Mod. 19 al 33	Derecha	Huella Derecha	44,31	0,90	0,15	1,00	5,98
SANTA ROSA	Rampa inicial	General	Viga de Amarre	3,37	0,15	0,25	1,00	0,13
SANTA ROSA	Mod. 1	General	Viga de Amarre	3,38	0,15	0,25	1,00	0,13
SANTA ROSA	Mod. 2	General	Viga de Amarre	3,35	0,15	0,25	1,00	0,13
SANTA ROSA	Mod. 7	General	Viga de Amarre	3,84	0,15	0,25	1,00	0,14
SANTA ROSA	Mod. 8	General	Viga de Amarre	3,84	0,15	0,25	1,00	0,14
SANTA ROSA	Mod. 9	General	Viga de Amarre	3,80	0,15	0,25	1,00	0,14
SANTA ROSA	Mod. 10	General	Viga de Amarre	3,85	0,15	0,25	1,00	0,14
SANTA ROSA	Mod. 11	General	Viga de Amarre	3,83	0,15	0,25	1,00	0,14
SANTA ROSA	Mod. 12	General	Viga de Amarre	3,82	0,15	0,25	1,00	0,14
SANTA ROSA	Mod. 13	General	Viga de Amarre	3,83	0,15	0,25	1,00	0,14
SANTA ROSA	Mod. 14	General	Viga de Amarre	3,82	0,15	0,25	1,00	0,14
						ACTA DE RECIBO PARCIAL No.2		25,75

OBSERVACIONES:

PRESENTE ACTA	25,75
TOTAL EJECUTADO A LA FECHA	25,75

LORENA CASAS
GUARIUM SAS
Contratista

BRYAN ESPINOSA
GUARIUM SAS
Contratista

MEMORIAS DE CANTIDADES - ACTA DE RECIBO PARCIAL No.2	
OBJETO:	"MEJORAMIENTO DE LA VÍA QUE CONDUCE DE LA VEREDA CIRCACIA HACIA LA VEREDA LA GUASIMA SECTOR SANTA ROSA MUNICIPIO DE ANAPOIMA, DEPARTAMENTO DE CUNDINAMARCA (CONVENIO ICCU-750-2025),"MEJORAMIENTO DE LA VÍA QUE CONDUCE DE LA VEREDA LUTAIMA HACIA LA VEREDA PALMICHERA SECTOR NOPE MUNICIPIO DE ANAPOIMA, DEPARTAMENTO DE CUNDINAMARCA (CONVENIO ICCU-756-2025)

ITEM	ICCU	INVIAS	ACTIVIDAD	UND
2	630,4		CONCRETO CALSE D, f'c = 3000 PSI (bases)	M3

FRENTE DE OBRA	MODULO	UBICACIÓN	DESCRIPCION	LONGITUD	ANCHO	ESPESOR	CANTIDAD	TOTAL

MEMORIA GRÁFICA





MEMORIAS DE CANTIDADES - ACTA DE RECIBO PARCIAL No.2	
OBJETO:	"MEJORAMIENTO DE LA VÍA QUE CONDUCE DE LA VEREDA CIRCACIA HACIA LA VEREDA LA GUASIMA SECTOR SANTA ROSA MUNICIPIO DE ANAPOIMA, DEPARTAMENTO DE CUNDINAMARCA (CONVENIO ICCU-750-2025),"MEJORAMIENTO DE LA VÍA QUE CONDUCE DE LA VEREDA LUTAIMA HACIA LA VEREDA PALMICHERA SECTOR NOPE MUNICIPIO DE ANAPOIMA, DEPARTAMENTO DE CUNDINAMARCA (CONVENIO ICCU-756-2025)

ITEM	ICCU	INVIAS	ACTIVIDAD	UND
3	630,7		CONCRETO CICLÓPEOS CLASE G, 2000 PSI 40% RAJON PARA BASES	M3

FRENTE DE OBRA	MODULO	UBICACIÓN	DESCRIPCION	LONGITUD	ANCHO	ESPESOR	CANTIDAD	TOTAL
ACTA DE RECIBO PARCIAL No.2								
SANTA ROSA	Mod. 1 al 3	Izquierdo	Sobre Ancho Izquierdo	8,70	0,30	0,15	1,00	0,39
SANTA ROSA	Mod. 7 al 33	Izquierdo	Sobre Ancho Izquierdo	77,83	0,55	0,15	1,00	6,42
SANTA ROSA	Mod. 1 al 3	Derecho	Sobre Ancho Derecho	8,50	0,30	0,15	1,00	0,38
SANTA ROSA	Mod. 4	Derecho	Sobre Ancho Derecho (Trapezoide)	1,02		0,15	1,00	0,15
SANTA ROSA	Mod. 5	Derecho	Sobre Ancho Derecho (Trapezoide)	1,31		0,15	1,00	0,20
SANTA ROSA	Mod. 6 al 14	Derecho	Sobre Ancho Derecho	25,73	0,55	0,15	1,00	2,12
SANTA ROSA	Mod. 19 al 33	Derecho	Sobre Ancho Derecho	43,45	0,55	0,15	1,00	3,58
SANTA ROSA	Mod. 1 al 33	Centro	Losa Ciclopeo Centro	94,90	0,90	0,15	1,00	12,81
								0,00
								0,00
						ACTA DE RECIBO PARCIAL No.2		26,06

OBSERVACIONES:	PRESENTE ACTA	26,06
	TOTAL EJECUTADO A LA FECHA	26,06

LORENA CASAS
GUARIUM SAS
Contratista

BRYAN ESPINOSA
GUARIUM SAS
Contratista

MEMORIAS DE CANTIDADES - ACTA DE RECIBO PARCIAL No.2	
OBJETO:	"MEJORAMIENTO DE LA VÍA QUE CONDUCE DE LA VEREDA CIRCACIA HACIA LA VEREDA LA GUASIMA SECTOR SANTA ROSA MUNICIPIO DE ANAPOIMA, DEPARTAMENTO DE CUNDINAMARCA (CONVENIO ICCU-750-2025),"MEJORAMIENTO DE LA VÍA QUE CONDUCE DE LA VEREDA LUTAIMA HACIA LA VEREDA PALMICHERA SECTOR NOPE MUNICIPIO DE ANAPOIMA, DEPARTAMENTO DE CUNDINAMARCA (CONVENIO ICCU-756-2025)

ITEM	ICCU	INVIAS	ACTIVIDAD	UND
3	630,7		CONCRETO CICLÓPEOS CLASE G, 2000 PSI 40% RAJON PARA BASES	M3

FRENTE DE OBRA	MODULO	UBICACIÓN	DESCRIPCION	LONGITUD	ANCHO	ESPESOR	CANTIDAD	TOTAL

MEMORIA GRÁFICA







MEMORIAS DE CANTIDADES - ACTA DE RECIBO PARCIAL No.2	
OBJETO:	"MEJORAMIENTO DE LA VÍA QUE CONDUCE DE LA VEREDA CIRCACIA HACIA LA VEREDA LA GUASIMA SECTOR SANTA ROSA MUNICIPIO DE ANAPOIMA, DEPARTAMENTO DE CUNDINAMARCA (CONVENIO ICCU-750-2025),"MEJORAMIENTO DE LA VÍA QUE CONDUCE DE LA VEREDA LUTAIMA HACIA LA VEREDA PALMICHERA SECTOR NOPE MUNICIPIO DE ANAPOIMA, DEPARTAMENTO DE CUNDINAMARCA (CONVENIO ICCU-756-2025)

ITEM	ICCU	INVIAS	ACTIVIDAD	UND
4	671,1		CUNETA DE CONCRETO CLASE E, 2500 PSI FUNDIDA EN EL LUGAR	M3

FRENTE DE OBRA	MODULO	UBICACIÓN	DESCRIPCION	LONGITUD	AREA	CANTIDAD	TOTAL
ACTA DE RECIBO PARCIAL No.2							
SANTA ROSA	Mod. 1 al 3	Izquierdo	Cuneta Tipo L (Inc. Rampa inicial)	10,65	0,086	1,00	0,92
SANTA ROSA	Mod. 7 al 18	Izquierdo	Cuneta Tipo L	36,27	0,086	1,00	3,12
SANTA ROSA	Mod. 1 al 14	Derecho	Cuneta tipo L	43,14	0,086	1,00	3,71
						ACTA DE RECIBO PARCIAL No.2	7,75

OBSERVACIONES:		
	PRESENTE ACTA	7,75
	TOTAL EJECUTADO A LA FECHA	7,75

LORENA CASAS
GUARIUM SAS
Contratista

BRYAN ESPINOSA
GUARIUM SAS
Contratista

MEMORIAS DE CANTIDADES - ACTA DE RECIBO PARCIAL No.2	
OBJETO:	"MEJORAMIENTO DE LA VÍA QUE CONDUCE DE LA VEREDA CIRCACIA HACIA LA VEREDA LA GUASIMA SECTOR SANTA ROSA MUNICIPIO DE ANAPOIMA, DEPARTAMENTO DE CUNDINAMARCA (CONVENIO ICCU-750-2025),"MEJORAMIENTO DE LA VÍA QUE CONDUCE DE LA VEREDA LUTAIMA HACIA LA VEREDA PALMICHERA SECTOR NOPE MUNICIPIO DE ANAPOIMA, DEPARTAMENTO DE CUNDINAMARCA (CONVENIO ICCU-756-2025)

ITEM	ICCU	INVIAS	ACTIVIDAD	UND
4	671,1		CUNETA DE CONCRETO CLASE E, 2500 PSI FUNDIDA EN EL LUGAR	M3

FRENTE DE OBRA	MODULO	UBICACIÓN	DESCRIPCION	LONGITUD	AREA	CANTIDAD	TOTAL

MEMORIA GRÁFICA





ACTA DE CAPACITACIÓN EN SEGURIDAD Y SALUD EN EL TRABAJO

ACTA No.: 01

Fecha: // 19-06-2026

Hora de inicio: 7:10am

Hora de finalización: 7:50am

Lugar: Circasia - Sector Santa Rosa

Proyecto/Obra: Construcción de Placa Huella en Camino Veredal

Responsable de la capacitación: Leidy Carolina Aya

Cargo: Profesional SST

---

1. OBJETIVO DE LA REUNIÓN

Capacitar al personal de obra sobre los riesgos presentes durante la ejecución de actividades relacionadas con la construcción de una placa huella, promoviendo la prevención de accidentes de trabajo, el uso adecuado de los elementos de protección personal (EPP), la identificación de peligros y la adopción de comportamientos seguros durante la jornada laboral.

2. TEMAS TRATADOS

Durante la jornada de capacitación se abordaron los siguientes temas:

2.1 Actividad de integración y sensibilización

Se desarrolló una actividad de rompehielo denominada **"El Riesgo Escondido"**, mediante la cual los trabajadores identificaron los riesgos que consideran más frecuentes en la ejecución de la obra, generando participación activa y conciencia sobre la importancia de la prevención.

2.2 Entrega y uso adecuado de Elementos de Protección Personal (EPP)

Se realizó la entrega e inspección de los siguientes elementos:

- Gafas de seguridad.
- Guantes de protección.
- Canguro con elementos básicos para emergencia

Se brindaron recomendaciones sobre:

- Uso obligatorio durante la jornada laboral.
- Inspección previa de los elementos.
- Conservación y mantenimiento.
- Reporte de deterioro o daño.

2.3 Identificación de peligros y riesgos presentes en la obra

Se socializaron los principales riesgos asociados a las actividades de construcción de la placa huella:

Riesgo biomecánico

- Manipulación manual de cargas.
- Movimientos repetitivos.
- Posturas prolongadas y forzadas.

Riesgo locativo

- Superficies irregulares.
- Presencia de barro, piedras y desniveles.
- Excavaciones y zanjas.

Riesgo mecánico

- Uso de herramientas manuales.
- Golpes, atrapamientos y cortes.

Riesgo por material particulado

- Exposición a polvo, arena y cemento.
- Irritación ocular y respiratoria.

Riesgo por exposición a radiación solar

- Deshidratación.
- Insolación.
- Golpe de calor.

Riesgo biológico

- Picaduras de insectos.
- Presencia de serpientes y otros animales propios de la zona rural.

2.4 Medidas preventivas socializadas

Se enfatizó en la importancia de:

- Mantener una adecuada hidratación.
- Utilizar permanentemente los EPP suministrados.
- Conservar el orden y aseo del área de trabajo.
- Reportar actos y condiciones inseguras.
- Aplicar técnicas seguras para el levantamiento de cargas.
- Mantener comunicación permanente con el responsable de la obra.

2.5 Pausas activas

Se desarrolló una sesión práctica de pausas activas enfocada en:

- Movilidad de cuello.
- Movilidad de hombros.
- Estiramiento de brazos.
- Movilidad lumbar.
- Activación de miembros inferiores.
- Técnicas de respiración.

Estas actividades estuvieron orientadas a disminuir la fatiga física y prevenir lesiones osteomusculares derivadas de la labor.

3. COMPROMISOS ADQUIRIDOS

Los participantes se comprometieron a:

1. Utilizar correctamente los elementos de protección personal suministrados.
2. Reportar oportunamente cualquier condición o acto inseguro.
3. Mantener hábitos de autocuidado e hidratación durante la jornada.

4. Participar activamente en las actividades de Seguridad y Salud en el Trabajo.
5. Cumplir los procedimientos de trabajo seguro establecidos para la obra.

4. OBSERVACIONES

5. CIERRE DE LA ACTIVIDAD

Se finaliza la capacitación resaltando la importancia de la prevención como herramienta fundamental para proteger la vida, la salud y la integridad física de todos los trabajadores, reiterando que ningún trabajo es tan urgente o importante como para realizarse de manera insegura.

REGISTRO DE ASISTENCIA

No.	Nombre y Apellidos	Cédula	Firma
1	Yeison Pineda	1072961497	Yeison
2	Mateo Ruiz	3393798	
3	Yesid Garay Vera	1072960248	Yesid Garay
4	Mauricio caballero	2951728	
5	Romulo Bautista	1145146 47	
6	Juan Pablo Moreno	1072961142	
7			

Elaboró: Leidy Carolina Ayala

Cargo: Profesional SST **Licencia:** 30995 21-01-2026

Firma:

Fecha: 19-06-2026

EVIDENCIA FOTOGRAFIA

ENTREGA DE EPP, REFRIGERIO**,** ENTREGA DE ELEMENTOS BASICOS TIPO BOTIQUIN PARA EMERGENCIA, PAUSAS ACTIVAS.

<table>
<tr>
<td></td>
<td></td>
</tr>
<tr>
<td></td>
<td></td>
</tr>
<tr>
<td></td>
<td></td>
</tr>
</table>

REPÚBLICA DE COLOMBIA
IDENTIFICACIÓN PERSONAL
CÉDULA DE CIUDADANÍA

NÚMERO **1.072.963.668**

AYA PACHECO

APELLIDOS

LEIDY CAROLINA

NOMBRES

FIRMA





INDICE DERECHO

FECHA DE NACIMIENTO **09-ABR-1999**

GUADUAS
(CUNDINAMARCA)

LUGAR DE NACIMIENTO

1.69	**O+**	**F**
ESTATURA	G.S. RH	SEXO

10-MAY-2017 ANAPOIMA

FECHA Y LUGAR DE EXPEDICIÓN

REGISTRADOR NACIONAL
JUAN CARLOS GALINDO VACHA

P-1501000-00918295-F-1072963668-20170706 0056173215A 1 48079884

LICENCIA PARA PLACA HUE

BOGOTÁ | SECRETARÍA DE SALUD

DIRECCION DE CALIDAD DE SERVICIOS DE SALUD
SUBDIRECCION INSPECCIÓN, VIGILANCIA Y CONTROL DE SERVICIOS DE SALUD

RESOLUCIÓN No. 30995 de 21/01/2026

"Por la cual se concede Licencia de Seguridad y Salud en el Trabajo"

LA SUBDIRECCION DE INSPECCIÓN, VIGILANCIA Y CONTROL DE SERVICIOS DE SALUD.

En ejercicio de las facultades legales y reglamentarias, en especial las conferidas por el artículo 20 del Decreto 507 de 2013 expedido por el Alcalde Mayor de Bogotá D.C, artículo 23 de la Ley 1562 de 2012, artículo 4º de la Resolución 908 de 2025 del Ministerio de Salud y Protección Social.

CONSIDERANDO

Que, por petición formulada por el aplicativo web del Ministerio de Salud y Protección Social, el(la) señor(a) LEIDY CAROLINA AYA PACHECO, identificado(a) con cédula de ciudadanía No. 1072963668, como persona natural, solicitó la expedición de Licencia de Seguridad y Salud en el Trabajo.

Que el artículo 11 de la Resolución 908 de 2025, *"Por la cual se establecen los requisitos y el procedimiento para la expedición, renovación y cambios de la licencia de seguridad y salud en el trabajo"* fija los requisitos para conceder la licencia de seguridad y salud en el trabajo para personas naturales.

Que analizada la solicitud formulada por el (la) señor(a) LEIDY CAROLINA AYA PACHECO y los soportes allegados con la misma, a la luz de la norma citada antecedentemente, se establece que es procedente acceder a la expedición de la licencia solicitada por cumplir los requisitos.

En mérito de lo expuesto, la Subdirección Inspección, Vigilancia y Control de Servicios de Salud de la Secretaría Distrital de Salud,

RESUELVE

Artículo 1.- Conceder Licencia de Seguridad y Salud en el Trabajo, a LEIDY CAROLINA AYA PACHECO, identificado(a) con cédula de ciudadanía No. 1072963668, como TRABAJADORA SOCIAL, título obtenido el 27/03/2021, otorgado por la Corporación Universitaria Minuto De Dios UNIMINUTO, ESPECIALISTA EN GESTIÓN DE LA SEGURIDAD Y SALUD EN EL TRABAJO, título obtenido el 26/12/2025, otorgado por la Fundación Universitaria Internacional de la Rioja UNIR.

Artículo 2.- La licencia otorgada comprende la prestación de servicios de Seguridad y Salud en el Trabajo en las siguientes áreas o campos de acción:

- Investigación en área técnica.
- Investigación de accidentes de trabajo y enfermedad laboral.

LICENCIA PARA PLACA HUE

- Capacitación en seguridad y salud en el trabajo.
- Diseño, administración y ejecución del Sistema de Gestión de la Seguridad y Salud en el Trabajo.

Artículo 3.- La presente licencia se concede por término de diez (10) años; es de carácter personal e intransferible, tendrá validez y cobertura en todo el territorio nacional, para los campos de acción autorizados y puede solicitarse su renovación, por un término igual, en la Secretaría Seccional o Distrital del país, que la expidió por primera vez.

Artículo 4.- Cuando el titular de la licencia cambie alguna de las condiciones acreditadas en el momento de su obtención, deberá informar tal hecho a la Dirección de Calidad de Servicios de Salud-Subdirección Inspección, Vigilancia y Control de Servicios de Salud de esta Secretaría de Salud, a fin de que proceda a expedir la certificación, que dé cuenta de la modificación. En caso contrario incurrirá en las sanciones previstas en las normas legales vigentes.

Artículo 5.- El titular de la licencia deberá dar estricto cumplimiento a las normas que regulan la materia, en especial a la Ley 1562 de 2012, Resolución 908 del 15 de mayo de 2025 y demás normas que la modifiquen o adicionen.

Artículo 6.- Notificar el presente acto administrativo a través del aplicativo web del Ministerio de Salud y Protección Social, informándole al notificado, que de conformidad con el artículo 74 del Código de Procedimiento Administrativo y de lo Contencioso Administrativo (Ley 1437 de 2011) contra el mismo proceden los recursos de reposición y en subsidio apelación, los cuales podrá interponer ante esta Secretaría, dentro de los diez (10) días hábiles siguientes a la notificación de este acto administrativo.

El(los) acto(s) administrativo que resuelve(n) el(los) recursos(s) interpuesto(s) le será(n) notificado(s) a través del aplicativo web del Ministerio de Salud y Protección Social.

NOTIFIQUESE Y CÚMPLASE
Dada en Bogotá, D.C. a los 21/01/2026

MARIANA BARROS CADENA
Subdirectora Inspección, Vigilancia y Control de Servicios de Salud.

Elaboró: John Bonilla JB
Revisó: María Olivo.
Aprobó: Mariana Barros.

LICENCIA PARA PLACA HUE

AXA COLPATRIA SEGUROS DE VIDA S.A.
ADMINISTRADORA DE RIESGOS LABORALES
Nit. 860.002.183 – 9

CERTIFICA

Que el afiliado relacionado a continuación se encuentra vinculado con nuestra compañía bajo la afiliación No. 210619 correspondiente a la empresa Carlos Manuel Bojaca Tafur.

Nombre	T. I	Número de Identificacion	Fecha de inicio cobertura	Clase de Riesgo	Tasa de Riesgo Centro de trabajo	Centro de trabajo
MAURICIO CABALLERO CORTES	C.C.	2,951,228	01/07/2026	RIESGO V	6.960	SUCURSAL 6.960

Cordialmente,

FREDY CEBALLOS MONTANA
LIDER DE OPERACIONES NO MONETARIOS
AXA COLPATRIA SEGUROS DE VIDA S.A.

La presente se expide a través de la página de internet www.axacolpatria.co, el martes 30 de junio de 2026 a las 11:25:39 a. m.

Cualquier información adicional que requieran sobre el particular, pueden solicitarla a través de nuestra línea nacional 018000-512620 ó en Bogotá 4235757.

AXA COLPATRIA SEGUROS DE VIDA S.A.
ADMINISTRADORA DE RIESGOS LABORALES
Nit. 860.002.183 – 9

CERTIFICA

Que los afiliados relacionados a continuación se encuentran vinculados con nuestra compañía bajo la afiliación No. 210619 correspondiente a la empresa Carlos Manuel Bojaca Tafur.

Nombre	T. I	Número de Identificacion	Fecha de inicio cobertura	Clase de Riesgo	Tasa de Riesgo Centro de trabajo	Centro de trabajo
RAMIRO BAUTISTA	C.C.	11,451,447	01/07/2026	RIESGO V	6.960	SUCURSAL 6.960
EDGAR YESID GARAY	C.C.	1,072,960,248	01/07/2026	RIESGO III	2.436	SUCURSAL 2.436
YEISON PINEDA	C.C.	1,072,961,497	01/07/2026	RIESGO V	6.960	SUCURSAL 6.960
CRISTIAN ANDRES BERNAL CASALLAS	C.C.	1,072,962,779	01/07/2026	RIESGO V	6.960	SUCURSAL 6.960

Cordialmente,

FREDY CEBALLOS MONTANA
LIDER DE OPERACIONES NO MONETARIOS
AXA COLPATRIA SEGUROS DE VIDA S.A.

La presente se expide a través de la página de internet www.axacolpatria.co, el martes 30 de junio de 2026 a las 11:06:55 a. m.

Cualquier información adicional que requieran sobre el particular, pueden solicitarla a través de nuestra línea nacional 018000-512620 ó en Bogotá 4235757.

ACTA DE LEVANTAMIENTO DE CANTIDADES DE OBRA (LCO)

COP No.: 177-2026 FRENTE DE OBRA: Santa Rosa FECHA: 6 julio/26.

BALANCE No. ARP No.:

HUELLAS

Observaciones

las huellas derechas en los mod. 1 al 18 no estan fundidas (Gaviria)

MOD. No.	COSTADO	LARGO TOMADO	DESCUENTO (Cant. Vigas)	DESCUENTO (Long)	LARGO A COBRAR	ANCHO	ALTO	OBSERVACIONES
1 al 33	Izquierda	100,06	32	4,8	95,26	0,9	0,15	
1 al 14	Derecha	41,8	13	1,95	39,85	0,9	0,15	
1 al 33	Derecho	45,51	14	2,1	44,31	0,9	0,15	

SOBRE ANCHOS

Observaciones

MOD. No.	COSTADO	LARGO TOMADO	DESCUENTO (Cant. Vigas)	DESCUENTO (Long)	LARGO A COBRAR	ANCHO	ALTO	OBSERVACIONES
1 al 3	Izquierdo	9	2	0,3	8,70	0,3	0,15	
7 al 33	Izquierdo	81,33	26	3,9	77,83	0,55	0,15	
1 al 3	Derecho	8,8	2	0,3	8,50	0,3	0,15	
4	Derecho	2,82	—	—	2,82	0,3/0,42	0,15	trapecio de
5	Derecho	2,67	—	—	2,67	0,45/0,53	0,15	trapecio de
6 al 14	Derecho	26,93	8	1,2	25,73	0,55	0,15	

ACTA DE LEVANTAMIENTO DE CANTIDADES DE OBRA (LCO)

Observaciones

CENTROS

MOD. No.	COSTADO	LARGO TOMADO	DESCUENTO (Cant. Vigas)	DESCUENTO (Long)	LARGO A COBRAR	ANCHO	ALTO	OBSERVACIONES
19 a 33	Derecho	45,55	14	2,1	43,45	0,55	0,15	Sobreancho
1 a 33	Centro	99,70	32	4,80	94,90	0,90	0,15	Centro cadopco

CUNETAS

MOD. No.	DESCRIPCION	LARGO	ANCHO	CANTIDAD	OBSERVACION
1 a 13	Incluye Rampa	10,65	0,6	1	cuneta tipo L costado izquierdo
7 a 18		36,27	0,6	1	cuneta tipo L costado izquierdo
1 a 14		43,14	0,6	1	Cuneta tipo L costado derecho

ACTA DE LEVANTAMIENTO DE CANTIDADES DE OBRA (LCO)

VIGAS

MOD. No.	DESCRIPCION	LARGO	ANCHO	CANTIDAD	OBSERVACION
Inicial	Viga Rampa	3,37	0,15	1	
1	Viga descanso	3,38	0,15	1	
2	"	3,35	0,15	1	
3	"	—	—	—	
4	"	—	—	—	
5	"	—	—	—	
6	"	—	—	—	
7	"	3,84	0,15	1	
8	"	3,84	0,15	1	
9	"	3,80	0,15	1	
10	"	3,85	0,15	1	
11	"	3,83	0,15	1	
12	"	3,82	0,15	1	
13	"	3,83	0,15	1	
14	"	3,82	0,15	1	

ESQUEMAS ANEXOS

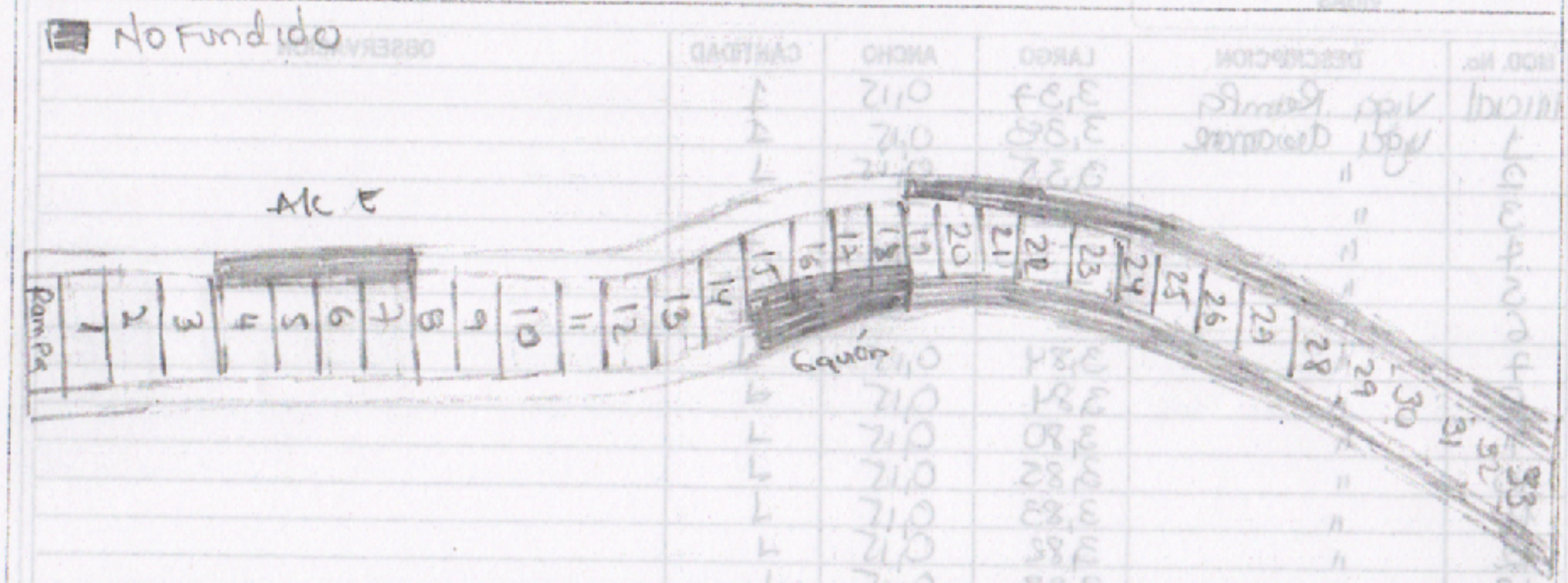

Residente de obra

Supervisor de obra

24/mar/26 ESTADO DEL TIEMPO: Soleado

PERSONAL	MAQ y EQ
(1) maestro	(1) trompo
(2) Oficiales	(1) herramienta menor.
(2) Ayudantes.	

DESCRIPCION GENERALIZADA DE ACTIVIDADES

- Se continua con Fundida de huellas.
- Se continua con instalacion de Pamillas Para huellas.

NOTA: Se revisa dosificacion lo cual, cumple con el diseño

Residente de obra Residente Administrativo

22/mar/26 ESTADO DEL TIEMPO: Soleado.

PERSONAL	MAQ y EQ
(1) maestro	(1) trompo
(2) Oficiales	(1) herramienta menor.
(2). Ayudantes.	

DESCRIPCION GENERALIZADA DE ACTIVIDADES

- Se continua con excavación para cimetar y vigas
- Se realiza instalación de formaleta para cimetar
- Se realiza instalación de acero para vigas y cimetas.
- Se realiza Fundida de sobreanchar por un costado.

NOTA: Se realiza revisión de acero figurado e instalado, Se realiza revisión de formaleta (Dimensiones), Se revisa dosificación del concreto, dimensiones de excavación, lo cual, cumple con el diseño. No se Presentan mas novedades en el frente de obra.

Residente de obra Residente Administrativo

23 jun/26 ESTADO DEL TIEMPO: Soleado.

PERSONAL	MAQUINARIA Y EQ
(1) maestro	(1) trompo
(2) Oficiales	(1) Herramienta menor
(2) Ayudantes	

DESCRIPCION GENERALIZADA DE ACTIVIDADES

- Se continua con Fundida de Sobrecimientos
- Se continua con fundida de Vigas
- Se continua con Fundida de Cunetas Parcialmente

NOTA: Se realiza verificacion de dosificaciones, lo cual, cumple con el diseño.

Residente de obra

Residente Administrativo

24 jun/26 ESTADO DEL TIEMPO: Soleado.

PERSONAL	MAQ Y EQ
(1) maestro.	(1) trompo
(2) Oficiales	(1) Herramienta menor
(2) Ayudantes.	

DESCRIPCION GENERALIZADA DE ACTIVIDADES.

- Se continua con fundida de Cunetas
- Se realiza Fumaleteada de Centros ciclopeo.
- Se realiza Fundida de centro ciclopeo
- Se continua con armado y figurado de acero para losetas

NOTA: Se realiza revision y verificacion de concreto en la dosificacion, Se realizan observaciones en las dimensiones de la Fumaleta y Posicion de la misma al maestro de obra.

Residente de obra

Residente Administrativo

25/Jun/26 ESTADO DEL TIEMPO: Soleado

PERSONAL
(1) maestro
(2) Oficiales
(2) Ayudantes

MAQ Y EQ
(1) Tompo
(1) Herramienta menor

DESCRIPCION GENERALIZADA DE ACTIVIDADES:
- Se continua con Figurado y armado en acero de refuerzo
- Se continua con Fundida en centro ciudadanos
- Se continua con Firmaleteada de Sobreancher
- Se continua con Fundida de Sobreancher
- Se continua con Excavación de cimentar

NOTA: Se realiza revisión de Sobreancher (Firmaleteo Fundida) Se realiza Cambio de dimensiones y ancho de viga, Se realiza revisión de dosificaciones, Se realiza revisión de acero de refuerzo, lo cual cumple con el diseño, y lo estipulado en el balance

Residente de obra

Residente Administrativo

26/Jun/26 ESTADO DEL TIEMPO: Soleado

PERSONAL
(1) maestro
(2) Oficiales
(2) Ayudantes

MAQ Y EQ
(1) Tompo
(1) Herramienta menor

DESCRIPCION GENERALIZADA DE ACTIVIDADES
- Se continua con excavación de cimentar
- Se continua con Fundida en Sobreancher
- Se continua con Figurado y armado en acero de refuerzo

Residente de obra

Residente administrativo

27 junio/25 ESTADO DEL TIEMPO: Soleado.

PERSONAL	MAQ Y EQ
(1) Maestro	(1) Tompo
(2) Oficiales	(1) Herramienta menor
(2) Ayudante	

DESCRIPCION GENERALIZADA DE ACTIVIDADES

- Se continua con figurado y armado de acero de refuerzo
- Se continua con Fundida de huellas
- Se realiza Instalación de acero de refuerzo de tacon.

NOTA: Se realiza revision del acero, dimensiones de la Formaleta Instalada, excavación y dosificación del Concreto.

Residente de obra

Residente Administrativo

30 junio/25 ESTADO DEL TIEMPO: Soleado.

PERSONAL	MAQ Y EQ.
(1) maestro	(1) TOMBO.
(2) oficiales	(1) Herramienta. menor.
(2) Ayudantes.	

DESCRIPCION GENERALIZADA. DE ACTIVIDADES

(1). Se realiza excavacion de viga.
(2) Realiza Instalacion del acero de refuerzo en viga y cimetar
(3) Se realiza Instalacion y adecuacion de Formaleta de cimetar
(4) Se realiza Fundida de viga

Residente de obra

Residente Administrativo

Jueves ESTADO DEL TIEMPO: Soleado

PERSONAL.
(1) Maestro
(2) oficiales
(2) Ayudantes

MAQ Y EQ
(1) Trompo
(1) Herramienta menor.

DESCRIPCION GENERALIZADA DE ACTIVIDADES.
- Se realiza Fundida de cimentar.
- Se realiza figurado y armado en acero de refuerzo
- Se realiza Instalación de Formaleta para Centros de aclopeo.

NOTA: Se Presenta la novedad que unas vacas se metieron a la obra y Pasaron sobre el concreto fresco.

Residente de obra

Residente Administrativo

Viernes ESTADO DEL TIEMPO: Soleado

(1) maestro.
(2) oficiales
(2) Ayudantes

(1) Trompo
(1) Herramienta menor.

DESCRIPCION GENERALIZADA DE ACTIVIDADES.
- Se realiza Fundida de aclopeo. Centro
- Se realiza Instalacion de Formaleta para Sobrecimbra
- Se realiza Fundida de Sobrecimbra Parcial
- Se continua con figurado y armado de acero de refuerzo

NOTA: Se realiza verificacion del acero del concreto en la dosificacion y delas dimensiones del concreto y Formaleta.

Residente de obra

Residente Administrativo

3/jul./26

ESTADO DE TIEMPO: Soleado

PERSONAL	MAQ. YEQ.
(1) Maestro	(1) Trompo
(2) Oficiales	(1) Herramienta menor
(2) Ayudantes	

DESCRIPCION GENERALIZADA DE ACTIVIDADES.

- Se realiza armado y figurado en acero de refuerzo.
- Se realiza fundido de sobrecimientos en el costado derecho
- Se cimbra con formaleta para hacer huellas

NOTA: No se presentan novedades en el frente de obra.

Residente de obra

Residente Administrativo

4/julio/26

ESTADO DEL TIEMPO: Soleado

PERSONAL	MAQ. YEQ.
(1) Maestro	(1) Trompo
(2) oficiales.	(1) Herramienta menor
(2) Ayudantes	

DESCRIPCION GENERALIZADA DE ACTIVIDADES.

- Se realiza armado y figurado de acero de refuerzo.
- Se realiza instalación de los parrilla para huellas
- Se realiza fundida de huellas parcialmente.
- Se realiza excavación de cimentar.

NOTA: No se presentan novedades en obra, se realiza revisión del acero, dosificación y dimensiones que confirmán los elemento con la formaleta

Residente de obra.

Residente Administrativo

6/10/26 ESTADO DEL TIEMPO: Soleado

PERSONAL	MAQ Y EQ.
(1) maestro	(1) Trompo
(2) oficiales	(1) Herramienta menor.
(2) Ayudantes.	

DESCRIPCION GENERALIZADA DE ACTIVIDADES.

- Se realiza armado y figurado en acero de refuerzo.
- se continua con Fundida de hellor.
- Se continuo con instalacion de formaleta para cunetas.
- Se continua con instalacion de acero en vigas y cunetas de manera Parcial.

NOTA: Se realizo revision del acero y dimensiones de los elementos

Residente de obra

Residente Administrativo

7/10/26 ESTADO DEL TIEMPO: Soleado.

PERSONAL	MAQ Y EQ.
(1) maestro	(1) Trompo
(2) Oficiales	(1) Herramienta menor.
(2) Ayudantes.	

DESCRIPCION GENERALIZADA DE ACTIVIDADES:

- Se realiza armado y figurado en acero de refuerzo.
- se continua con excavacion y adecuacion en vigas y cunetas
- Se continua con instalacion de acero para cunetas y vigas.
- Se Realizo instalacion de formaleta para cunetas.
- Se finaliza con fundida de cunetas parcialmente

NOTA: Se realizo revision del acero y dimensiones de los elementos

Residente de obra

Residente Administrativo

INFORME DE ENSAYOS

ISO/IEC 17025:2017
21-LAB-003

Razón Social: **Ternium Colombia S.A.S.** Página Web: **www.ternium.com.co**
NIT: **890932389-8**
Teléfono: **01 8000 423 724**
Dirección: **Km 2 Vía Termales la Enea. Manizales**

INFORMACION GENERAL

Cliente:	**GYJ BOGOTA SUR**	Fecha Impresión	**25/11/06**	Informe N°:	**133761**
Dirección:	**CR 72 P 37 23 SUR BOGOTA**	No. Remisión:	**187264099**	Informe Ant N°:	
Teléfono:	**2736930**	Página:	**1 de 9**	Centro:	**Centro Planta Manizales**

DATOS GENERALES						PROPIEDADES QUIMICAS									
MATERIAL	DESCRIPCION	COLADA/LOTE	PESOPQ(KG)	NORMA.PROD	FABRICANTE	% C	% Mn	% Si	% S	% P *	% Ce	% Cr	% Ni	% Cu	% V *
C8001348	BARRA COR 1/2"(No.4) 6m NTC2289/G60	A012179111	1,954.88	NTC 2289 GR60	Ternium	0.29	0.86	0.16	0.021	0.015	0.46	0.184	0.074	0.161	0.002
C8001348	BARRA COR 1/2"(No.4) 6m NTC2289/G60	A012179104	1,978.72	NTC 2289 GR60	Ternium	0.29	0.86	0.16	0.021	0.015	0.46	0.184	0.074	0.161	0.002
C8001348	BARRA COR 1/2"(No.4) 6m NTC2289/G60	A012179106	1,948.92	NTC 2289 GR60	Ternium	0.29	0.86	0.16	0.021	0.015	0.46	0.184	0.074	0.161	0.002
C8001348	BARRA COR 1/2"(No.4) 6m NTC2289/G60	A012179105	1,913.16	NTC 2289 GR60	Ternium	0.29	0.86	0.16	0.021	0.015	0.46	0.184	0.074	0.161	0.002
C8001348	BARRA COR 1/2"(No.4) 6m NTC2289/G60	A012179108	1,978.72	NTC 2289 GR60	Ternium	0.29	0.86	0.16	0.021	0.015	0.46	0.184	0.074	0.161	0.002
C8001348	BARRA COR 1/2"(No.4) 6m NTC2289/G60	A012179109	1,978.72	NTC 2289 GR60	Ternium	0.29	0.86	0.16	0.021	0.015	0.46	0.184	0.074	0.161	0.002
C8001348	BARRA COR 1/2"(No.4) 6m NTC2289/G60	A012185115	2,115.80	NTC 2289 GR60	Ternium	0.29	0.95	0.18	0.023	0.016	0.46	0.111	0.052	0.145	0.004
C8001348	BARRA COR 1/2"(No.4) 6m NTC2289/G60	A012185109	1,948.92	NTC 2289 GR60	Ternium	0.29	0.95	0.18	0.023	0.016	0.46	0.111	0.052	0.145	0.004
C8001348	BARRA COR 1/2"(No.4) 6m NTC2289/G60	A012179103	1,996.60	NTC 2289 GR60	Ternium	0.29	0.86	0.16	0.021	0.015	0.46	0.184	0.074	0.161	0.002
C8001348	BARRA COR 1/2"(No.4) 6m NTC2289/G60	A012185110	1,960.84	NTC 2289 GR60	Ternium	0.29	0.95	0.18	0.023	0.016	0.46	0.111	0.052	0.145	0.004
C8001348	BARRA COR 1/2"(No.4) 6m NTC2289/G60	A012179101	2,002.56	NTC 2289 GR60	Ternium	0.29	0.86	0.16	0.021	0.015	0.46	0.184	0.074	0.161	0.002
C8001348	BARRA COR 1/2"(No.4) 6m NTC2289/G60	A012179102	1,937.00	NTC 2289 GR60	Ternium	0.29	0.86	0.16	0.021	0.015	0.46	0.184	0.074	0.161	0.002
C8001348	BARRA COR 1/2"(No.4) 6m NTC2289/G60	A012179417	2,002.56	NTC 2289 GR60	Ternium	0.28	0.89	0.17	0.019	0.014	0.44	0.114	0.053	0.130	0.001
C8001348	BARRA COR 1/2"(No.4) 6m NTC2289/G60	A012179418	1,978.72	NTC 2289 GR60	Ternium	0.28	0.89	0.17	0.019	0.014	0.44	0.114	0.053	0.130	0.001
C8001348	BARRA COR 1/2"(No.4) 6m NTC2289/G60	A012185108	2,002.56	NTC 2289 GR60	Ternium	0.29	0.95	0.18	0.023	0.016	0.46	0.111	0.052	0.145	0.004
C8001348	BARRA COR 1/2"(No.4) 6m NTC2289/G60	A012185111	1,960.84	NTC 2289 GR60	Ternium	0.29	0.95	0.18	0.023	0.016	0.46	0.111	0.052	0.145	0.004
C8001348	BARRA COR 1/2"(No.4) 6m NTC2289/G60	A012185112	2,020.44	NTC 2289 GR60	Ternium	0.29	0.95	0.18	0.023	0.016	0.46	0.111	0.052	0.145	0.004

Los resultados reportados en este informe de ensayos se relacionan únicamente a los materiales ensayados, aquí descritos.
Los resultados fuera de: V 0.004 % a 0.026 %, Ni 0.06% a 0.58% y Nb 0.0004% a 0.0998% no están dentro del alcance de acreditación del laboratorio, sin embargo, cumplen con la norma de producto.
Los resultados de alargamiento fuera de 8,5 % a 25,78 % no están dentro del alcance de acreditación del laboratorio, sin embargo, cumplen con la norma de producto.
Los resultados de los ensayos cumplen con la norma indicada en la columna "NORMA.PROD", la regla de decisión aplicada es aceptación simple.

No reproducir información parcial del informe, excepto, si se hace en su totalidad con la aprobación escrita del laboratorio.

Autoriza
Sebastian Carmona Restrepo
Plant Quality & Laboratory Manager

INFORME DE ENSAYOS

ISO/IEC 17025:2017
21-LAB-003

Razón Social: **Ternium Colombia S.A.S.** Página Web: **www.ternium.com.co**
NIT: **890932389-8**
Teléfono: **01 8000 423 724**
Dirección: **Km 2 Vía Termales la Enea. Manizales**

INFORMACION GENERAL

Cliente:	**GYJ BOGOTA SUR**	Fecha Impresión	**25/11/06**	Informe N°:	**133761**
Dirección:	**CR 72 P 37 23 SUR BOGOTA**	No. Remisión:	**187264099**	Informe Ant N°:	
Teléfono:	**2736930**	Página:	**2 de 9**	Centro:	**Centro Planta Manizales**

DATOS GENERALES | **PROPIEDADES QUIMICAS**

MATERIAL	DESCRIPCION	COLADA/LOTE	PESOPQ(KG)	NORMA.PROD	FABRICANTE	% Mo *
C8001348	BARRA COR 1/2"(No.4) 6m NTC2289/G60	A012179111	1,954.88	NTC 2289 GR60	Ternium	0.038
C8001348	BARRA COR 1/2"(No.4) 6m NTC2289/G60	A012179104	1,978.72	NTC 2289 GR60	Ternium	0.038
C8001348	BARRA COR 1/2"(No.4) 6m NTC2289/G60	A012179106	1,948.92	NTC 2289 GR60	Ternium	0.038
C8001348	BARRA COR 1/2"(No.4) 6m NTC2289/G60	A012179105	1,913.16	NTC 2289 GR60	Ternium	0.038
C8001348	BARRA COR 1/2"(No.4) 6m NTC2289/G60	A012179108	1,978.72	NTC 2289 GR60	Ternium	0.038
C8001348	BARRA COR 1/2"(No.4) 6m NTC2289/G60	A012179109	1,978.72	NTC 2289 GR60	Ternium	0.038
C8001348	BARRA COR 1/2"(No.4) 6m NTC2289/G60	A012185115	2,115.80	NTC 2289 GR60	Ternium	0.011
C8001348	BARRA COR 1/2"(No.4) 6m NTC2289/G60	A012185109	1,948.92	NTC 2289 GR60	Ternium	0.011
C8001348	BARRA COR 1/2"(No.4) 6m NTC2289/G60	A012179103	1,996.60	NTC 2289 GR60	Ternium	0.038
C8001348	BARRA COR 1/2"(No.4) 6m NTC2289/G60	A012185110	1,960.84	NTC 2289 GR60	Ternium	0.011
C8001348	BARRA COR 1/2"(No.4) 6m NTC2289/G60	A012179101	2,002.56	NTC 2289 GR60	Ternium	0.038
C8001348	BARRA COR 1/2"(No.4) 6m NTC2289/G60	A012179102	1,937.00	NTC 2289 GR60	Ternium	0.038
C8001348	BARRA COR 1/2"(No.4) 6m NTC2289/G60	A012179417	2,002.56	NTC 2289 GR60	Ternium	0.021
C8001348	BARRA COR 1/2"(No.4) 6m NTC2289/G60	A012179418	1,978.72	NTC 2289 GR60	Ternium	0.021
C8001348	BARRA COR 1/2"(No.4) 6m NTC2289/G60	A012185108	2,002.56	NTC 2289 GR60	Ternium	0.011
C8001348	BARRA COR 1/2"(No.4) 6m NTC2289/G60	A012185111	1,960.84	NTC 2289 GR60	Ternium	0.011
C8001348	BARRA COR 1/2"(No.4) 6m NTC2289/G60	A012185112	2,020.44	NTC 2289 GR60	Ternium	0.011

Los resultados reportados en este informe de ensayos se relacionan únicamente a los materiales ensayados, aquí descritos.
Los resultados fuera de: V 0.004 % a 0.026 %, Ni 0.06% a 0.58% y Nb 0.0004% a 0.0998% no están dentro del alcance de acreditación del laboratorio, sin embargo, cumplen con la norma de producto.
Los resultados de alargamiento fuera de 8,5 % a 25,78 % no están dentro del alcance de acreditación del laboratorio, sin embargo, cumplen con la norma de producto.
Los resultados de los ensayos cumplen con la norma indicada en la columna "NORMA.PROD", la regla de decisión aplicada es aceptación simple.
No reproducir información parcial del informe, excepto, si se hace en su totalidad con la aprobación escrita del laboratorio.

Autoriza
Sebastian Carmona Restrepo
Plant Quality & Laboratory Manager

INFORME DE ENSAYOS

ISO/IEC 17025:2017
21-LAB-003

Razón Social:	**Ternium Colombia S.A.S.**	Página Web:	**www.ternium.com.co**
NIT:	**890932389-8**		
Teléfono:	**01 8000 423 724**		
Dirección:	**Km 2 Vía Termales la Enea. Manizales**		

INFORMACION GENERAL

Cliente:	**GYJ BOGOTA SUR**	Fecha Impresión	**25/11/06**	Informe N°:	**133761**
Dirección:	**CR 72 P 37 23 SUR BOGOTA**	No. Remisión:	**187264099**	Informe Ant N°:	
Teléfono:	**2736930**	Página:	**3 de 9**	Centro:	**Centro Planta Manizales**

DATOS GENERALES						PROPIEDADES FISICAS					
MATERIAL	DESCRIPCION	COLADA/LOTE	PESOPQ(KG)	NORMA.PROD	FABRICANTE	Resistencia Fluencia MPa	Resistencia Tracción MPa	Alargamiento %	Doblado	Relación RT/RF	Fecha Ensayo
C8001348	BARRA COR 1/2"(No.4) 6m NTC2289/G60	A012179111	1,954.88	NTC 2289 GR60	Ternium	474	626	17	SinGrieta	1.32	20251106
C8001348	BARRA COR 1/2"(No.4) 6m NTC2289/G60	A012179104	1,978.72	NTC 2289 GR60	Ternium	474	626	17	SinGrieta	1.32	20251106
C8001348	BARRA COR 1/2"(No.4) 6m NTC2289/G60	A012179106	1,948.92	NTC 2289 GR60	Ternium	474	626	17	SinGrieta	1.32	20251106
C8001348	BARRA COR 1/2"(No.4) 6m NTC2289/G60	A012179105	1,913.16	NTC 2289 GR60	Ternium	474	626	17	SinGrieta	1.32	20251106
C8001348	BARRA COR 1/2"(No.4) 6m NTC2289/G60	A012179108	1,978.72	NTC 2289 GR60	Ternium	474	626	17	SinGrieta	1.32	20251106
C8001348	BARRA COR 1/2"(No.4) 6m NTC2289/G60	A012179109	1,978.72	NTC 2289 GR60	Ternium	474	626	17	SinGrieta	1.32	20251106
C8001348	BARRA COR 1/2"(No.4) 6m NTC2289/G60	A012185115	2,115.80	NTC 2289 GR60	Ternium	434	589	16	SinGrieta	1.36	20251106
C8001348	BARRA COR 1/2"(No.4) 6m NTC2289/G60	A012185109	1,948.92	NTC 2289 GR60	Ternium	434	589	16	SinGrieta	1.36	20251106
C8001348	BARRA COR 1/2"(No.4) 6m NTC2289/G60	A012179103	1,996.60	NTC 2289 GR60	Ternium	474	626	17	SinGrieta	1.32	20251106
C8001348	BARRA COR 1/2"(No.4) 6m NTC2289/G60	A012185110	1,960.84	NTC 2289 GR60	Ternium	434	589	16	SinGrieta	1.36	20251106
C8001348	BARRA COR 1/2"(No.4) 6m NTC2289/G60	A012179101	2,002.56	NTC 2289 GR60	Ternium	474	626	17	SinGrieta	1.32	20251106
C8001348	BARRA COR 1/2"(No.4) 6m NTC2289/G60	A012179102	1,937.00	NTC 2289 GR60	Ternium	474	626	17	SinGrieta	1.32	20251106
C8001348	BARRA COR 1/2"(No.4) 6m NTC2289/G60	A012179417	2,002.56	NTC 2289 GR60	Ternium	465	614	16	SinGrieta	1.32	20251106
C8001348	BARRA COR 1/2"(No.4) 6m NTC2289/G60	A012179418	1,978.72	NTC 2289 GR60	Ternium	465	614	16	SinGrieta	1.32	20251106
C8001348	BARRA COR 1/2"(No.4) 6m NTC2289/G60	A012185108	2,002.56	NTC 2289 GR60	Ternium	434	589	16	SinGrieta	1.36	20251106

Los resultados reportados en este informe de ensayos se relacionan únicamente a los materiales ensayados, aquí descritos.
Los resultados fuera de: V 0.004 % a 0.026 %, Ni 0.06% a 0.58% y Nb 0.0004% a 0.0998% no están dentro del alcance de acreditación del laboratorio, sin embargo, cumplen con la norma de producto.
Los resultados de alargamiento fuera de 8,5 % a 25,78 % no están dentro del alcance de acreditación del laboratorio, sin embargo, cumplen con la norma de producto.
Los resultados de los ensayos cumplen con la norma indicada en la columna "NORMA.PROD", la regla de decisión aplicada es aceptación simple.
No reproducir información parcial del informe, excepto, si se hace en su totalidad con la aprobación escrita del laboratorio.

Autoriza
Sebastian Carmona Restrepo
Plant Quality & Laboratory Manager

INFORME DE ENSAYOS

ISO/IEC 17025:2017
21-LAB-003

Razón Social:	**Ternium Colombia S.A.S.**	Página Web:	**www.ternium.com.co**
NIT:	**890932389-8**		
Teléfono:	**01 8000 423 724**		
Dirección:	**Km 2 Vía Termales la Enea. Manizales**		

INFORMACION GENERAL

Cliente:	**GYJ BOGOTA SUR**	Fecha Impresión	**25/11/06**	Informe N°:	**133761**
Dirección:	**CR 72 P 37 23 SUR BOGOTA**	No. Remisión:	**187264099**	Informe Ant N°:	
Teléfono:	**2736930**	Página:	**4 de 9**	Centro:	**Centro Planta Manizales**

DATOS GENERALES						PROPIEDADES FISICAS					
MATERIAL	DESCRIPCION	COLADA/LOTE	PESOPQ(KG)	NORMA.PROD	FABRICANTE	Resistencia Fluencia MPa	Resistencia Tracción MPa	Alargamiento %	Doblado	Relación RT/RF	Fecha Ensayo
C8001348	BARRA COR 1/2"(No.4) 6m NTC2289/G60	A012185111	1,960.84	NTC 2289 GR60	Ternium	434	589	16	SinGrieta	1.36	20251106
C8001348	BARRA COR 1/2"(No.4) 6m NTC2289/G60	A012185112	2,020.44	NTC 2289 GR60	Ternium	434	589	16	SinGrieta	1.36	20251106

Los resultados reportados en este informe de ensayos se relacionan únicamente a los materiales ensayados, aquí descritos.
Los resultados fuera de: V 0.004 % a 0.026 %, Ni 0.06% a 0.58% y Nb 0.0004% a 0.0998% no están dentro del alcance de acreditación del laboratorio, sin embargo, cumplen con la norma de producto.
Los resultados de alargamiento fuera de 8,5 % a 25,78 % no están dentro del alcance de acreditación del laboratorio, sin embargo, cumplen con la norma de producto.
Los resultados de los ensayos cumplen con la norma indicada en la columna "NORMA.PROD", la regla de decisión aplicada es aceptación simple.
No reproducir información parcial del informe, excepto, si se hace en su totalidad con la aprobación escrita del laboratorio.

Autoriza
Sebastian Carmona Restrepo
Plant Quality & Laboratory Manager

INFORME DE ENSAYOS

ISO/IEC 17025:2017
21-LAB-003

Razón Social: **Ternium Colombia S.A.S.** Página Web: **www.ternium.com.co**
NIT: **890932389-8**
Teléfono: **01 8000 423 724**
Dirección: **Km 2 Vía Termales la Enea. Manizales**

INFORMACION GENERAL

Cliente:	**GYJ BOGOTA SUR**	Fecha Impresión	**25/11/06**	Informe N°:	**133761**
Dirección:	**CR 72 P 37 23 SUR BOGOTA**	No. Remisión:	**187264099**	Informe Ant N°:	
Teléfono:	**2736930**	Página:	**5 de 9**	Centro:	**Centro Planta Manizales**

DATOS GENERALES						PROPIEDADES DIMENSIONALES			
MATERIAL	DESCRIPCION	COLADA/LOTE	PESOPQ(KG)	NORMA.PROD	FABRICANTE	Peso Metro (Masa)	Altura Resalte	Separación Extremos	Espaciamiento
						Kg/m	mm	mm	mm
C8001348	BARRA COR 1/2"(No.4) 6m NTC2289/G60	A012179111	1,954.88	NTC 2289 GR60	Ternium	1.004	0.89	2.6	8.0
C8001348	BARRA COR 1/2"(No.4) 6m NTC2289/G60	A012179104	1,978.72	NTC 2289 GR60	Ternium	1.004	0.89	2.6	8.0
C8001348	BARRA COR 1/2"(No.4) 6m NTC2289/G60	A012179106	1,948.92	NTC 2289 GR60	Ternium	1.004	0.89	2.6	8.0
C8001348	BARRA COR 1/2"(No.4) 6m NTC2289/G60	A012179105	1,913.16	NTC 2289 GR60	Ternium	1.004	0.89	2.6	8.0
C8001348	BARRA COR 1/2"(No.4) 6m NTC2289/G60	A012179108	1,978.72	NTC 2289 GR60	Ternium	1.004	0.89	2.6	8.0
C8001348	BARRA COR 1/2"(No.4) 6m NTC2289/G60	A012179109	1,978.72	NTC 2289 GR60	Ternium	1.004	0.89	2.6	8.0
C8001348	BARRA COR 1/2"(No.4) 6m NTC2289/G60	A012185115	2,115.80	NTC 2289 GR60	Ternium	0.963	0.92	2.9	8.0
C8001348	BARRA COR 1/2"(No.4) 6m NTC2289/G60	A012185109	1,948.92	NTC 2289 GR60	Ternium	0.963	0.92	2.9	8.0
C8001348	BARRA COR 1/2"(No.4) 6m NTC2289/G60	A012179103	1,996.60	NTC 2289 GR60	Ternium	1.004	0.89	2.6	8.0
C8001348	BARRA COR 1/2"(No.4) 6m NTC2289/G60	A012185110	1,960.84	NTC 2289 GR60	Ternium	0.963	0.92	2.9	8.0
C8001348	BARRA COR 1/2"(No.4) 6m NTC2289/G60	A012179101	2,002.56	NTC 2289 GR60	Ternium	1.004	0.89	2.6	8.0
C8001348	BARRA COR 1/2"(No.4) 6m NTC2289/G60	A012179102	1,937.00	NTC 2289 GR60	Ternium	1.004	0.89	2.6	8.0
C8001348	BARRA COR 1/2"(No.4) 6m NTC2289/G60	A012179417	2,002.56	NTC 2289 GR60	Ternium	0.991	0.89	2.8	8.0
C8001348	BARRA COR 1/2"(No.4) 6m NTC2289/G60	A012179418	1,978.72	NTC 2289 GR60	Ternium	0.991	0.89	2.8	8.0
C8001348	BARRA COR 1/2"(No.4) 6m NTC2289/G60	A012185108	2,002.56	NTC 2289 GR60	Ternium	0.963	0.92	2.9	8.0
C8001348	BARRA COR 1/2"(No.4) 6m NTC2289/G60	A012185111	1,960.84	NTC 2289 GR60	Ternium	0.963	0.92	2.9	8.0

Los resultados reportados en este informe de ensayos se relacionan únicamente a los materiales ensayados, aquí descritos.
Los resultados fuera de: V 0.004 % a 0.026 %, Ni 0.06% a 0.58% y Nb 0.0004% a 0.0998% no están dentro del alcance de acreditación del laboratorio, sin embargo, cumplen con la norma de producto.
Los resultados de alargamiento fuera de 8,5 % a 25,78 % no están dentro del alcance de acreditación del laboratorio, sin embargo, cumplen con la norma de producto.
Los resultados de los ensayos cumplen con la norma indicada en la columna "NORMA.PROD", la regla de decisión aplicada es aceptación simple.

No reproducir información parcial del informe, excepto, si se hace en su totalidad con la aprobación escrita del laboratorio.

Autoriza
Sebastian Carmona Restrepo
Plant Quality & Laboratory Manager

INFORME DE ENSAYOS

ISO/IEC 17025:2017
21-LAB-003

Razón Social: **Ternium Colombia S.A.S.** Página Web: **www.ternium.com.co**
NIT: **890932389-8**
Teléfono: **01 8000 423 724**
Dirección: **Km 2 Vía Termales la Enea. Manizales**

INFORMACION GENERAL

Cliente: **GYJ BOGOTA SUR**
Dirección: **CR 72 P 37 23 SUR BOGOTA**
Teléfono: **2736930**

Fecha Impresión **25/11/06**
No. Remisión: **187264099**
Página: **6 de 9**

Informe N°: **133761**
Informe Ant N°:
Centro: **Centro Planta Manizales**

DATOS GENERALES						PROPIEDADES DIMENSIONALES			
MATERIAL	DESCRIPCION	COLADA/LOTE	PESOPQ(KG)	NORMA.PROD	FABRICANTE	Peso Metro (Masa)	Altura Resalte	Separación Extremos	Espaciamiento
						Kg/m	mm	mm	mm
C8001348	BARRA COR 1/2"(No.4) 6m NTC2289/G60	A012185112	2,020.44	NTC 2289 GR60	Ternium	0.963	0.92	2.9	8.0

DATOS GENERALES						PROPIEDADES DIMENSIONALES
MATERIAL	DESCRIPCION	COLADA/LOTE	PESOPQ(KG)	NORMA.PROD	FABRICANTE	Angulo Resalte
						°
C8001348	BARRA COR 1/2"(No.4) 6m NTC2289/G60	A012179111	1,954.88	NTC 2289 GR60	Ternium	60
C8001348	BARRA COR 1/2"(No.4) 6m NTC2289/G60	A012179104	1,978.72	NTC 2289 GR60	Ternium	60
C8001348	BARRA COR 1/2"(No.4) 6m NTC2289/G60	A012179106	1,948.92	NTC 2289 GR60	Ternium	60
C8001348	BARRA COR 1/2"(No.4) 6m NTC2289/G60	A012179105	1,913.16	NTC 2289 GR60	Ternium	60
C8001348	BARRA COR 1/2"(No.4) 6m NTC2289/G60	A012179108	1,978.72	NTC 2289 GR60	Ternium	60
C8001348	BARRA COR 1/2"(No.4) 6m NTC2289/G60	A012179109	1,978.72	NTC 2289 GR60	Ternium	60
C8001348	BARRA COR 1/2"(No.4) 6m NTC2289/G60	A012185115	2,115.80	NTC 2289 GR60	Ternium	60
C8001348	BARRA COR 1/2"(No.4) 6m NTC2289/G60	A012185109	1,948.92	NTC 2289 GR60	Ternium	60
C8001348	BARRA COR 1/2"(No.4) 6m NTC2289/G60	A012179103	1,996.60	NTC 2289 GR60	Ternium	60
C8001348	BARRA COR 1/2"(No.4) 6m NTC2289/G60	A012185110	1,960.84	NTC 2289 GR60	Ternium	60
C8001348	BARRA COR 1/2"(No.4) 6m NTC2289/G60	A012179101	2,002.56	NTC 2289 GR60	Ternium	60

Los resultados reportados en este informe de ensayos se relacionan únicamente a los materiales ensayados, aquí descritos.
Los resultados fuera de: V 0.004 % a 0.026 %, Ni 0.06% a 0.58% y Nb 0.0004% a 0.0998% no están dentro del alcance de acreditación del laboratorio, sin embargo, cumplen con la norma de producto.
Los resultados de alargamiento fuera de 8,5 % a 25,78 % no están dentro del alcance de acreditación del laboratorio, sin embargo, cumplen con la norma de producto.
Los resultados de los ensayos cumplen con la norma indicada en la columna "NORMA.PROD", la regla de decisión aplicada es aceptación simple.

No reproducir información parcial del informe, excepto, si se hace en su totalidad con la aprobación escrita del laboratorio.

Autoriza
Sebastian Carmona Restrepo
Plant Quality & Laboratory Manager

INFORME DE ENSAYOS

ISO/IEC 17025:2017
21-LAB-003

Razón Social: **Ternium Colombia S.A.S.** Página Web: **www.ternium.com.co**
NIT: **890932389-8**
Teléfono: **01 8000 423 724**
Dirección: **Km 2 Vía Termales la Enea. Manizales**

INFORMACION GENERAL

Cliente: **GYJ BOGOTA SUR**
Dirección: **CR 72 P 37 23 SUR BOGOTA**
Teléfono: **2736930**

Fecha Impresión **25/11/06**
No. Remisión: **187264099**
Página: **7 de 9**

Informe N°: **133761**
Informe Ant N°:
Centro: **Centro Planta Manizales**

DATOS GENERALES

MATERIAL	DESCRIPCION	COLADA/LOTE	PESOPQ(KG)	NORMA.PROD	FABRICANTE
C8001348	BARRA COR 1/2"(No.4) 6m NTC2289/G60	A012179102	1,937.00	NTC 2289 GR60	Ternium
C8001348	BARRA COR 1/2"(No.4) 6m NTC2289/G60	A012179417	2,002.56	NTC 2289 GR60	Ternium
C8001348	BARRA COR 1/2"(No.4) 6m NTC2289/G60	A012179418	1,978.72	NTC 2289 GR60	Ternium
C8001348	BARRA COR 1/2"(No.4) 6m NTC2289/G60	A012185108	2,002.56	NTC 2289 GR60	Ternium
C8001348	BARRA COR 1/2"(No.4) 6m NTC2289/G60	A012185111	1,960.84	NTC 2289 GR60	Ternium
C8001348	BARRA COR 1/2"(No.4) 6m NTC2289/G60	A012185112	2,020.44	NTC 2289 GR60	Ternium

PROPIEDADES DIMENSIONALES

Angulo Resalte
°
60
60
60
60
60
60

Métodos de ensayo y declaración de incertidumbre de la medición

Los resultados de los ensayos en barras corrugadas para refuerzo de concreto cumplen con los métodos descritos en las normas:

* Composición Química: NTC 5192: 2024 Num. 9.1.2 (ASTM E415) NTC 5231: 2024
* Tracción: NTC 2289: 2020 Num. 9 y 15.2 NTC 3353: 2024 Num. 6, 8, 13 y 14 NTC 2: 2024
* Doblado: NTC 2289:2020 Num. 10, NTC 3353: 2024, Num. 15, NTC 1:2024
* Dimensionales: NTC 2289: 2020 Num. 7 y 8
* Variación permisible en peso: NTC 2289: 2020 Num. 11

Con la siguiente evaluación de incertidumbre de medición:

Los resultados reportados en este informe de ensayos se relacionan únicamente a los materiales ensayados, aquí descritos.
Los resultados fuera de: V 0.004 % a 0.026 %, Ni 0.06% a 0.58% y Nb 0.0004% a 0.0998% no están dentro del alcance de acreditación del laboratorio, sin embargo, cumplen con la norma de producto.
Los resultados de alargamiento fuera de 8,5 % a 25,78 % no están dentro del alcance de acreditación del laboratorio, sin embargo, cumplen con la norma de producto.
Los resultados de los ensayos cumplen con la norma indicada en la columna "NORMA.PROD", la regla de decisión aplicada es aceptación simple.
No reproducir información parcial del informe, excepto, si se hace en su totalidad con la aprobación escrita del laboratorio.

Autoriza
Sebastian Carmona Restrepo
Plant Quality & Laboratory Manager

INFORME DE ENSAYOS

ISO/IEC 17025:2017
21-LAB-003

Razón Social: **Ternium Colombia S.A.S.** Página Web: **www.ternium.com.co**
NIT: **890932389-8**
Teléfono: **01 8000 423 724**
Dirección: **Km 2 Vía Termales la Enea. Manizales**

INFORMACION GENERAL

Cliente:	**GYJ BOGOTA SUR**	Fecha Impresión	**25/11/06**	Informe N°:	**133761**
Dirección:	**CR 72 P 37 23 SUR BOGOTA**	No. Remisión:	**187264099**	Informe Ant N°:	
Teléfono:	**2736930**	Página:	**8 de 9**	Centro:	**Centro Planta Manizales**

Variable	Incertidumbre Expandida(1)
% C	± 0.009935 %
% Mn	± 0.0125 %
% Si	± 0.0200 %
% S	± 0.0021 %
% P	± 0.0013 %
% Cr	± 0.0145 %
% Ni	± 0.0071 %
% Cu	± 0.0098 %
% V	± 0.0009 %
% Nb	± 0.0005 %
% Mo	± 0.0035%
Resistencia a la Fluencia	± 4.32 MPA
Resistencia a la Tracción	± 4.32 MPA
Alargamiento	± 0.36 %
Altura Resalte	± 1 %
Separación entre extremos	± 1 %
Espaciamiento	± 0.15 %

(1) La incertidumbre expandida se basa en una incertidumbre estándar multiplicada por un factor de cobertura k = 2, con un nivel de confianzade 95%.

Los resultados reportados en este informe de ensayos se relacionan únicamente a los materiales ensayados, aquí descritos.
Los resultados fuera de: V 0.004 % a 0.026 %, Ni 0.06% a 0.58% y Nb 0.0004% a 0.0998% no están dentro del alcance de acreditación del laboratorio, sin embargo, cumplen con la norma de producto.
Los resultados de alargamiento fuera de 8,5 % a 25,78 % no están dentro del alcance de acreditación del laboratorio, sin embargo, cumplen con la norma de producto.
Los resultados de los ensayos cumplen con la norma indicada en la columna "NORMA.PROD", la regla de decisión aplicada es aceptación simple.
No reproducir información parcial del informe, excepto, si se hace en su totalidad con la aprobación escrita del laboratorio.

Autoriza
Sebastian Carmona Restrepo
Plant Quality & Laboratory Manager

INFORME DE ENSAYOS

ISO/IEC 17025:2017
21-LAB-003

Razón Social:	**Ternium Colombia S.A.S.**	Página Web:	**www.ternium.com.co**
NIT:	**890932389-8**		
Teléfono:	**01 8000 423 724**		
Dirección:	**Km 2 Vía Termales la Enea. Manizales**		

INFORMACION GENERAL

Cliente:	**GYJ BOGOTA SUR**	Fecha Impresión	**25/11/06**	Informe N°:	**133761**
Dirección:	**CR 72 P 37 23 SUR BOGOTA**	No. Remisión:	**187264099**	Informe Ant N°:	
Teléfono:	**2736930**	Página:	**9 de 9**	Centro:	**Centro Planta Manizales**

Variable	Incertidumbre Expandida(1)
Angulo de Resalte	± 0.09 °
Peso metro (masa)	± 0.21%

(1) La incertidumbre expandida se basa en una incertidumbre estándar multiplicada por un factor de cobertura k = 2, con un nivel de confianzade 95%.

Los resultados reportados en este informe de ensayos se relacionan únicamente a los materiales ensayados, aquí descritos.
Los resultados fuera de: V 0.004 % a 0.026 %, Ni 0.06% a 0.58% y Nb 0.0004% a 0.0998% no están dentro del alcance de acreditación del laboratorio, sin embargo, cumplen con la norma de producto.
Los resultados de alargamiento fuera de 8,5 % a 25,78 % no están dentro del alcance de acreditación del laboratorio, sin embargo, cumplen con la norma de producto.
Los resultados de los ensayos cumplen con la norma indicada en la columna "NORMA.PROD", la regla de decisión aplicada es aceptación simple.
No reproducir información parcial del informe, excepto, si se hace en su totalidad con la aprobación escrita del laboratorio.

Autoriza
Sebastian Carmona Restrepo
Plant Quality & Laboratory Manager



REPORTE DE CALIDAD

CEMEX Estructural

Fecha de Emisión: 22-may-26
Número de Reporte: IBG-ART-19-2026
Km 5 Vía Buenos Aires-Payandé, Tolima, Colombia
Planta Caracolito

Cemento Hidráulico Tipo ART

Fecha inicial* **3-may-26** ····· **Fecha final*** **9-may-26**

Resistencia a la compresión	Método de ensayo	Resultados	Requisitos norma
1 día	NTC 220	**19.5 MPa**	Mínimo 11.0
3 días	NTC 220	**32.4 MPa**	Mínimo 22.0
7 días	NTC 220	**36.9 MPa**	No especificado
28 días (+)	NTC 220	**42.5 MPa**	No especificado

Otros parámetros físicos	Método de ensayo	Resultados
Retenido en Tamiz 45 µm	NTC 294	2.47 %
Superficie Específica Blaine	NTC 33	386 m²/kg
Tiempo de Fraguado Final	NTC 118	230 min

Otros parámetros físicos

Tiempo de Fraguado Inicial (min)

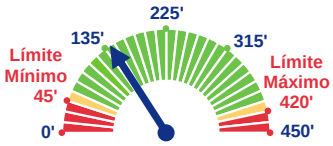

Resultado: 143 min
Método de ensayo: NTC 118

Contenido de Aire en Mortero (%)

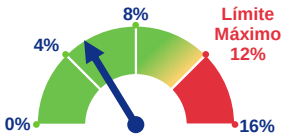

Resultado: 5.2%
Método de ensayo: NTC 224

Expansión de Barra de Mortero a 14 días (%) (+)

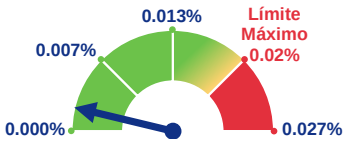

Resultado: 0.002%
Método de ensayo: NTC 4927

Nuestros productos cumplen con la **Norma Técnica Colombiana NTC 121:2023 "ESPECIFICACIONES DE DESEMPEÑO PARA CEMENTO HIDRÁULICO".** Adicionalmente contamos con la certificación **ISO 9001 versión 2015** para "Producción de Cemento Hidráulico" emitida por el **ICONTEC,** el cual ejecuta auditorias periódicas de seguimiento a nuestro Sistema de Gestión de Calidad para verificar el cumplimiento de nuestros procesos y garantizar la calidad de nuestros productos.

* Este Reporte de Calidad corresponde a valores promedio de los análisis del producto entre las fechas del periodo indicado.
** El muestreo y análisis fueron realizados de acuerdo al procedimiento CGC-VIP-PT-05.
*** Este Reporte de Calidad no podrá ser reproducido parcial o totalmente sin la aprobación por escrito de Cemex Colombia S.A.
(+) Valores reportados del periodo mensual anterior.

Carlos Andrés Parra Bermúdez
Coordinador de Aseguramiento de Calidad

CEMEX COLOMBIA S.A. | Calle 99 # 9A - 54 Piso 7 | (571) 6039000 | (571) 6469000 | Bogotá, D.C. Colombia

PazdelRío
ES COLOMBIA

REPORTE DE CALIDAD

FECHA: Belencito, 29.12.2025
HORA: 17:01:46
PÁGINA: 1 / 1

PRODUCTO: 6098499 - ROLLO CORR N.3 NTC 2289 G60 **REPORTE:** *11585
CLIENTE: GRUPO SIDERURGICO REYNA S.A.S. **PLACA: SPO192** **ORDEN DE ENTREGA:** 8091279824

	COMPOSICIÓN QUIMICA (%)												PROPIEDADES MECÁNICAS					DIMENSIONES			
Especifca / Req.Norma:	%C	%Mn	%P	%S	%Si	%Nb	%Cu	%Cr	%Ni	%Mo	% V	%Ceq %	Rs(MPa)	Fl (MPa)	R/F Pieza	AL(%)	DOBLADO	P/metro Kg	Esp.Res. mm	Alt. Res mm	Anc.Vena mm
Mínimo:	0,00	0,00	0,000	0,000	0,00								550,00	420	1,25	14,00		0,527		0,38	
Máximo:	0,30	1,50	0,035	0,045	0,50							0,550		540					6,70		3,60

Lote	Peso KG	%C	%Mn	%P	%S	%Si	%Nb	%Cu	%Cr	%Ni	%Mo	% V	%Ceq %	Rs(MPa)	Fl (MPa)	R/F Pieza	AL(%)	DOBLADO	P/metro Kg	Esp.Res. mm	Alt. Res mm	Anc.Vena mm
E33948-25	18.214,00	0,28	0,93	0,027	0,016	0,17	0,000	0,259	0,134	0,076	0,010	0,019	0,456	620,45	449,12	1,38	15,65	B	0,549	6,26	0,66	2,41
E33949-25	15.972,00	0,28	0,96	0,024	0,012	0,18	0,000	0,246	0,142	0,069	0,009	0,017	0,457	644,01	461,72	1,39	15,16	B	0,545	6,30	0,68	2,40

Características: Rs(MPa) - RESISTENCIA Fl (MPa) - FLUENCIA R/F - RELACIÓN R/F AL(%) - ELONGACION (%) DOBLADO - B: BUENO

Método Determinación composición química: Espectrómetro de Emisión NTC 5192
Método Determinación Propiedades Mecánicas Rollo y barra corrugada: Tracción NTC-3353,Doblado, Peso Masa NTC - 2289.
Método Determinación Propiedades Mecánicas Rollo liso: Tracción NTC - 2, Doblado NTC - 1
Método Medición dimensional: Alambrón NTC - 330
Muestreo: Manual por Colada en Rollo y barra corrugada NTC 2289.
Muestreo: Manual por Colada en Alambrón.
Muestreo: Manual por Colada en Rollo Liso NTC 161.

Nota 1: Declaramos que los productos descritos, fueron inspeccionados y analizados conforme a lo especificado y los resultados cumplen con la norma citada. Los análisis aquí reportados corresponden a la muestra del lote Reportado.
Nota 2: Prohibida la reproducción parcial o total de éste documento, sin previa autorización de Acerías Paz del Río S.A.
Nota 3: Material libre de radiactividad,

Firma Autorizada: ING WILLIAN FERNANDO VIANCHA VALDERRAMA
Coordinador Calidad Productos, Química e Instrumental
Firma Autorizada vigente a partir de: 05.08.2025

Firma Autorizada: ING YENNY LILIANA MEDINA
Coordinador Seguridad Industrial
Firma Autorizada vigente a partir de: 04.05.2022

aportes en línea

Planilla Resumen

DATOS GENERALES DEL APORTANTE

Identificación	dv	Razon Social	Clase Aportante	Sucursal Principal	Direccion	Ciudad-Departamento	Teléfono	Exonerado SENA e ICBF
NIT 901247479	3	GUARIUM SAS	B - MENOS DE 200 COTIZANTES	OFICINA P116	Calle 116 #23-06.	BOGOTA-BOGOTA D.E.	3213538303	Si

DATOS GENERALES DE LA LIQUIDACION

Periodo		Clave		Tipo	Fecha		Pago		
Pensión	Salud	Pago	Planilla	Planilla	Limite	Pago	Banco	Dias Mora	Valor
2026-04	2026-05	320581653	9504909081	E	2026/05/21	2026/05/19	BANCO DAVIVIENDA	0	$2,285,100

LIQUIDACION DETALLADA DE APORTES

EMPLEADO			NOVEDADES																	PENSION				SALUD				CCF				RIESGOS					PARAFISCALES				
No.	Identificación	Nombre	ing	ret	tde	tae	tdp	tap	vsp	cor	vst	sln	ige	lma	vac	avp	vct	irl	vip	Codigo	Días	IBC	Aporte	Codigo	Días	IBC	Aporte	Codigo	Días	IBC	Aporte	Codigo	Días	IBC	Tarifa	Aporte	Días	IBC	Aporte	Exonerado SENA e ICBF	Total Aportes
SUCURSAL: OFICINA P116 (4 Afiliados)																						$9,316,358	$1,490,700			$9,316,358	$372,800			$9,316,358	$372,800			$9,316,358		$48,800		$0	$0		$2,285,100
Centro de Trabajo: OFICINA P116 (4 Afiliados)																						$9,316,358	$1,490,700			$9,316,358	$372,800			$9,316,358	$372,800			$9,316,358		$48,800		$0	$0		$2,285,100
Ciudad: BOGOTA Depto: BOGOTA D.E. (4 Afiliados)																						$9,316,358	$1,490,700			$9,316,358	$372,800			$9,316,358	$372,800			$9,316,358		$48,800		$0	$0		$2,285,100
1	CC	1070943849	CASAS LORENA																	25-14	30	$4,500,000	$720,000	EPS017	30	$4,500,000	$180,000	CCF24	30	$4,500,000	$180,000	14-11	30	$4,500,000	0.522%	$23,500	30	$0	$0	Si	$1,103,500
2	CC	1000117637	CASTELLANOS DANIEL		X															230301	15	$875,453	$140,100	EPS010	15	$875,453	$35,100	CCF24	15	$875,453	$35,100	14-11	15	$875,453	0.522%	$4,600	15	$0	$0	Si	$214,900
3	CC	1015462579	ORELLANO PAULA																	230301	30	$2,190,000	$350,400	EPS005	30	$2,190,000	$87,600	CCF24	30	$2,190,000	$87,600	14-11	30	$2,190,000	0.522%	$11,500	30	$0	$0	Si	$537,100
4	CC	1101174315	SANCHEZ ANDREA																	25-14	30	$1,750,905	$280,200	ESSC24	30	$1,750,905	$70,100	CCF24	30	$1,750,905	$70,100	14-11	30	$1,750,905	0.522%	$9,200	30	$0	$0	Si	$429,600
Total		**Afiliados(4)**																				$9,316,358	$1,490,700			$9,316,358	$372,800			$9,316,358	$372,800			$9,316,358		$48,800		$0	$0		$2,285,100

aportes en línea

Planilla Resumen

RESUMEN DE PAGO

RIESGO	CODIGO	NIT	DV	AFILIADOS	VALOR LIQUIDADO	INTERESES MORA	SALDOS E INCAPACIDADES	VALOR A PAGAR
AFP (ADMINISTRADORAS: 2)				4	$1,490,700	$0	$0	$1,490,700
COLPENSIONES	25-14	900,336,004	7	2	$1,000,200	$0	$0	$1,000,200
PORVENIR	230301	800,224,808	8	2	$490,500	$0	$0	$490,500
ARL (ADMINISTRADORAS: 1)				4	$48,800	$0	$0	$48,800
ARL SURA	14-11	890,903,790	5	4	$48,800	$0	$0	$48,800
CCF (ADMINISTRADORAS: 1)				4	$372,800	$0	$0	$372,800
COMPENSAR	CCF24	860,066,942	7	4	$372,800	$0	$0	$372,800
EPS (ADMINISTRADORAS: 4)				4	$372,800	$0	$0	$372,800
COOSALUD MOVILIDAD	ESSC24	900,226,715	3	1	$70,100	$0	$0	$70,100
EPS SURA (ANTES SUSALUD)	EPS010	800,088,702	2	1	$35,100	$0	$0	$35,100
FAMISANAR	EPS017	830,003,564	7	1	$180,000	$0	$0	$180,000
SANITAS	EPS005	800,251,440	6	1	$87,600	$0	$0	$87,600
TOTAL				**4**	**$2,285,100**	**$0**	**$0**	**$2,285,100**

Bogotá, 16 de Junio de 2026

CERTIFICADO DE PAGOS DE SEGURIDAD SOCIAL Y APORTES LEGALES

ARTÍCULO 50 LEY 789 DE 2002

Yo, PAULA ANDREA ORELLANO GONZALEZ identificado con C. C. No. 1.015.462.579 de Bogotá D.C. y con tarjeta profesional 334550-T de la junta central de contadores de Colombia, en mi condición de contador de GUARIUM S.A.S con NIT 901.247.479-3 debidamente inscrito en la cámara de Bucaramanga, luego de examinar los estados financieros de acuerdo a las normas de auditoria generalmente aceptadas en Colombia, los estados financieros de la compañía, certifico el pago de los aportes de salud, riesgos profesionales, pensiones y aportes a las Cajas de Compensación Familiar, al Instituto Colombiano de Bienestar Familiar, al Servicio Nacional de Aprendizaje y al Fondo Nacional de Formación Profesional para la Industria de Construcción (*artículo 65 Ley 1819 de 2016 y artículo 3 Decreto 1047 de 1983),*cuando ello hubiere lugar, pagados por la compañía durante los últimos seis (6) meses contados a partir de la fecha actual. Lo anterior, en cumplimiento de lo dispuesto en el artículo 50 de la Ley 789 de 2002.

En constancia, se firma en Bogotá, a los 10 días del mes de julio de 2026



PAULA ANDREA ORELLANO GONZALEZ
C.C.: 1.015.462.579 de Bogotá D.C.
TP.: 334550-T
Contador Publico

CERTIFICADO DE PAGOS DE SEGURIDAD SOCIAL Y APORTES LEGALES

ARTÍCULO 50 LEY 789 DE 2002

Yo, LORENA PAOLA CASAS identificado con C.C No. 1.070.943.849 en mi condición de representante legal de GUARIUM S.A.S identificada con NIT 901.247.479-3 y director de obra del proyecto objeto: "MEJORAMIENTO DE LA VÍA QUE CONDUCE DE LA VEREDA CIRCACIA HACIA LA VEREDA LA GUASIMA SECTOR SANTA ROSA MUNICIPIO DE ANAPOIMA, DEPARTAMENTO DE CUNDINAMARCA (CONVENIO ICCU-750-2025) y "MEJORAMIENTO DE LA VÍA QUE CONDUCE DE LA VEREDA LUTAIMA HACIA LA VEREDA PALMICHERA SECTOR NOPE MUNICIPIO DE ANAPOIMA, DEPARTAMENTO DE CUNDINAMARCA (CONVENIO ICCU-756-2025), de acuerdo con lo señalado en el artículo 50 de la Ley 789 de 2002, DECLARO BAJO LA GRAVEDAD DE JURAMENTO, y con sujeción a las sanciones que para tal efecto establece el Código Penal, que estoy al día en el pago por concepto de mis aportes a los sistemas de salud, riesgos profesionales, pensiones y aportes a las Cajas de Compensación Familiar, Instituto Colombiano de Bienestar familiar (ICBF) y Servicio Nacional de Aprendizaje (SENA),cuando a ello hubiere lugar, correspondientes a las nóminas de los últimos seis (6) meses anteriores a la fecha actual.

En constancia, se firma en Bogotá, a los diez (10) días del mes de julio de 2026

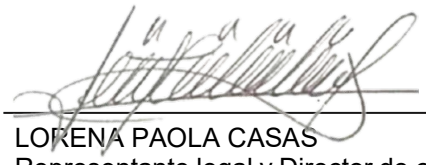

LORENA PAOLA CASAS
Representante legal y Director de obra

UNIDAD ADMINISTRATIVA ESPECIAL **JUNTA CENTRAL DE CONTADORES**

Certificado No:

4 8 7 2 1 5 6 8 2 2 6 0 7 5 9 1

LA REPUBLICA DE COLOMBIA

MINISTERIO DE COMERCIO, INDUSTRIA Y TURISMO

UNIDAD ADMINISTRATIVA ESPECIAL

JUNTA CENTRAL DE CONTADORES

CERTIFICA A:
QUIEN INTERESE

Que el contador público **PAULA ANDREA ORELLANO GONZALEZ** identificado con CÉDULA DE CIUDADANÍA No 1015462579 de BOGOTA, D.C. (BOGOTA D.C) Y Tarjeta Profesional No 334550-T SI tiene vigente su inscripción en la Junta Central de Contadores y desde la fecha de Inscripción.

NO REGISTRA ANTECEDENTES DISCIPLINARIOS * * *



REPÚBLICA DE COLOMBIA
IDENTIFICACIÓN PERSONAL
CÉDULA DE CIUDADANÍA

NUMERO 1.015.462.579
ORELLANO GONZALEZ
APELLIDOS
PAULA ANDREA
NOMBRES

Paula Orellano
FIRMA



INDICE DERECHO

FECHA DE NACIMIENTO 26-MAY-1996
BOGOTA D.C
(CUNDINAMARCA)
LUGAR DE NACIMIENTO

1.66 ESTATURA
O+ G.S. RH
F SEXO

10-JUN-2014 BOGOTA D.C.
FECHA Y LUGAR DE EXPEDICIÓN

REGISTRADOR NACIONAL
JUAN CARLOS GALINDO VÁCHA

A-1500150-00973446-F-1015462579-20180129 0059316975A 1 9903088996

República de Colombia
Ministerio de Comercio, Industria y Turismo

UNIDAD ADMINISTRATIVA ESPECIAL | JUNTA CENTRAL DE CONTADORES

334550-T



PAULA ANDREA
ORELLANO GONZALEZ
C.C. 1015462579
RES. INSCRIPCION 686 DEL 26/11/2024
UNIVERSIDAD ECCI

SANDRA MILENA BARRIOS PULIDO
DIRECTOR GENERAL

385147 396276

240461/0824

República de Colombia
Ministerio de Comercio, Industria y Turismo

UNIDAD ADMINISTRATIVA ESPECIAL | JUNTA CENTRAL DE CONTADORES

Esta tarjeta es el único documento que lo acredita como Contador Público o Entidad Prestadora de Servicios Contables, según corresponda, de acuerdo con lo establecido en la Ley 43 de 1990 y el Decreto 1510 de 1998. Es personal e intransferible.

Agradecemos a quien encuentre esta tarjeta comunicarse al PBX: (60)(1) 644 4450 o devolverla a la UAE – Junta Central de Contadores a la Carrera 16 No. 97- 46 Of.301 en Bogotá D.C.

Andrea Orellano G

FIRMA

COMPROBANTE

NIT	Medio de Pago	Nro. Transacción	No. Autorización/CUS	Fecha y Hora
899999034	BANCOLOMBIA	164722253	417906209	24/06/2026

Razón Social: **SENA**

Usuario Pagador: **901247479**

Descripción del Pago: **Pago Ordinario - FIC**

Dirección IP: **181.63.24.96**

Su transacción fue APROBADA por la Entidad Financiera

Total Pagado **$ 218,863.00**

Descripción	Cantidad	Valor Pagado	Valor Servicio
Pago Ordinario - FIC	1	$ 218,863.00	COP$ 218,863.00

ecollect
Seguro para ti

NIT	Medio de Pago	Nro. Transacción	No. Autorización/CUS	Fecha y Hora
899999034	BANCOLOMBIA	164722253	417906209	24/06/2026

Número de Identificación 901247479	**Primer Nombre ó Razón Social** GUARIUM S.A.S
Primer Apellido (si es Persona natural)	**Tipo de documento** 01
Dígito de Verificación (Si es persona 3	**Naturaleza Juridica** 01
Departamento GUAJIRA	**Ciudad Capital** RIOHACHA (LA GUAJIRA)
Dirección de Domicilio CALLE 5 11 160 BRR EL FARO	**Ciudad de Domicilio** RIOHACHA
Localización Nacional	**Teléfono de Contacto** +57,3114827834
Correo electrónico info@guarium.co	**Código SIIF** 3-2-07-1-02-1-04-43
Regional Cundinamarca	**Regional Centros SIIF** 36-02-00-025-000000
Número Licencia de Obra	**Número Contrato de Obra** 177 2026
Nombre Obra iccu 750-2025	**Fecha Inicio Obra** 09/06/2026
Fecha Terminación Obra 08/09/2026	**Ciudad de Ejecución de la Obra** Anapoima
Tipo FIC Mensual	**Año Periodo a Pagar** 2026
Mes Periodo a Pagar 6	**Costo Total de Obra a Todo Costo** 448892409.00
Costo Total Mano de Obra 10000000.00	**Número de Trabajadores en el Periodo** 5
Valor Intereses Moratorios 0.00	**Aporte FIC** 218863.00
Aporte SENA 0.00	**Valor del Pago** 218863.00

ecollect
Seguro para ti

Certificado
Bancario

Miércoles, 06 de abril de 2026

A quien pueda interesar

BANCOLOMBIA S.A. se permite informar que GUARIUM S.A.S identificado(a) con NIT 901247479, a la fecha de expedición de esta certificación, tiene con el banco los siguientes productos:

Producto	No. Producto	Fecha Apertura	Estado
CUENTA CORRIENTE	19701349371	2019/10/02	ACTIVA

***Importante:** Esta constancia solo hace referencia a los productos mencionados anteriormente.

*Si desea verificar la veracidad de esta información, puede comunicarse con la Sucursal Telefónica Bancolombia los siguientes números: Medellín - Local: (60-4) 510 90 00 - Bogotá - Local: (60-1) 343 00 00 - Barranquilla - Local: (60-5) 361 88 88 - Cali - Local: (60-2) 554 05 05 - Resto del país: 01800 09 12345. Sucursales Telefónicas en el exterior: España (34) 900 995 717 - Estados Unidos (1) 1 866 379 97 14.

Catalina Cortés Uribe.
Gerente Servicios Contact Center & BPO.

Bancolombia

VIGILADO SUPERINTENDENCIA FINANCIERA DE COLOMBIA BANCOLOMBIA S.A. Establecimiento Bancario.