INFORME DE SUPERVISIÓN

UNIPAZ
Decreto Ordenanzal 0331 de 1987
Gobernación de Santander
Vigilada Mineducación
NIT 800.024.581-3

INFORMACIÓN GENERAL	
INFORME No.	**02**
CONTRATANTE	INSTITUTO UNIVERSITARIO DE LA PAZ
CONTRATISTA	FONDO DE EMPLEADOS DEL INSTITUTO UNIVERSITARIO DE LA PAZ LTDA-FEDUPAZ
NIT/ CC	829.000420-8
CONTRATO No.	028-2026
OBJETO	AUNAR ESFUERZOS PARA EL DESARROLLO DE PROYECTOS Y PROGRAMAS DE INVESTIGACIÓN, EXTENSIÓN UNIVERSITARIA Y BIENESTAR INSTITUCIONAL, MEDIANTE DIVERSAS ACTIVIDADES ALINEADAS CON EL PLAN DE DESARROLLO INSTITUCIONAL 2022–2033, ORIENTADAS AL FORTALECIMIENTO DEL MODELO DE BIENESTAR INSTITUCIONAL Y LA INTERNACIONALIZACIÓN DE UNIPAZ, CON EL FIN DE CONTRIBUIR A LA TRANSFORMACIÓN SOCIAL DEL TERRITORIO
FECHAS DE PERFECCIONAMIENTO DEL CONTRATO	13 DE MARZO DE 2026
VALOR DEL CONTRATO	MIL SESENTA Y OCHO MILLONES OCHOCIENTOS OCHO MIL NOVECIENTO CINCUENTA Y DOS PESOS COP ($1.068.808.952) para lo cual UNIPAZ cuenta con disponibilidad presupuestal por valor de NOVECIENTOS SETENTA Y UN MILLONES SEISCIENTOS CUARENTA Y CUATRO MIL CUATROCIENTOS SETENTA Y SEIS PESOS COP ($ 971.644.476). En tal sentido la Entidad Sin Ánimo de Lucro deberá aportar la suma de NOVENTA Y SIETE MILLONES CIENTO SESENTA Y CUATRO MIL CUATROCIENTOS SETENTA Y SEIS PESOS COP ($ 97,164,476) que corresponde al porcentaje indicado en el valor total del proyecto.
VALOR ADICIONAL	N,A
DISPONIBILIDAD PRESUPUESTAL	No. 26000084 No. 26000085 expedidos el 10 de febrero de 2026.
REGISTRO PRESUPUESTAL	No. 26000154 No. 26000155 expedidos el 16 de marzo de 2026
RESOLUCIÓN DE NOMBRAMIENTO DEL SUPERVISOR	Resolución N° 165-26 del 16 de marzo de 2026
FECHA DE INICIO	16 de marzo de 2026
FECHA DE FINALIZACIÓN INICIAL	30 de diciembre de 2026
PRORROGA	N.A
FECHA DE FINALIZACIÓN FINAL	N.A

EJECUCIÓN CONTRACTUAL

RESUMEN GENERAL DEL ESTADO DEL CONTRATO			
Porcentaje de ejecución del Contrato de conformidad con el adicional en valor a la fecha de suscripción del presente informe	34.59%	Valor a pagar en el informe	$ 178.900.505

CUMPLIMIENTO OBLIGACIONES DEL CONTRATISTA AL PERIODO DE REPORTE

El presente Informe de Supervisión corresponde al seguimiento técnico, administrativo y financiero, durante el período comprendido entre el 14 de abril y el 17 de julio de 2026 realizado al Convenio de Asociación No. 028-2026, suscrito entre el Instituto Universitario de la Paz – UNIPAZ y el Fondo de Empleados del Instituto Universitario de la Paz – FEDUPAZ, cuyo objeto consiste en aunar esfuerzos para el desarrollo de proyectos y programas de investigación, extensión universitaria y bienestar institucional, mediante diversas actividades alineadas con el Plan de Desarrollo Institucional 2022–2033, orientadas al fortalecimiento del modelo de bienestar institucional y la internacionalización de UNIPAZ, con el fin de contribuir a la transformación social del territorio,

La supervisión tuvo como propósito verificar que las actividades desarrolladas por el asociado se ejecutaran de conformidad con las obligaciones contractuales, el objeto del convenio, la programación institucional definida por las diferentes dependencias de UNIPAZ y los principios que orientan la función administrativa, garantizando la adecuada destinación de los recursos y el cumplimiento de los fines institucionales.

Para el desarrollo de la labor de supervisión se efectuó el seguimiento a la ejecución del convenio, mediante la revisión de los informes presentados por FEDUPAZ, la verificación de los soportes técnicos, administrativos, financieros y contables, el análisis de los registros fotográficos, listados de asistencia, facturas, cuentas de cobro, comprobantes de pago, actas, evidencias documentales y demás información relacionada con cada una de las actividades ejecutadas durante el período objeto del presente informe.

Así mismo, la supervisión realizó seguimiento al cumplimiento del cronograma institucional y verificó que los elementos suministrados por el asociado correspondieran a los requerimientos formulados por las dependencias responsables de la planeación y ejecución de cada actividad, constatando la adecuada prestación del apoyo logístico, operativo y técnico requerido para el desarrollo de las diferentes jornadas académicas, investigativas, culturales, de bienestar institucional, extensión universitaria y promoción institucional.

Como resultado del proceso de seguimiento desarrollado, fue posible verificar la ejecución de las actividades contempladas durante el período reportado, evidenciándose correspondencia entre la ejecución física de las actividades, la ejecución financiera presentada por el asociado y la documentación soporte que integra el expediente contractual, permitiendo emitir el presente concepto de supervisión respecto al cumplimiento de las obligaciones derivadas del Convenio de Asociación No. 028-2026.

OBJETIVO DEL INFORME

Realizar el seguimiento técnico, administrativo y financiero al Convenio de Asociación No. 028-2026, verificando el cumplimiento de las obligaciones contractuales asumidas por el Fondo de Empleados del Instituto Universitario de la Paz – FEDUPAZ, mediante la revisión de la ejecución de las actividades desarrolladas, sobre el período comprendido entre el 14 de abril y el 17 de julio de 2026.

Objetivos Específicos

- Verificar el cumplimiento de las obligaciones contractuales asumidas por FEDUPAZ durante el período objeto de seguimiento.
- Realizar seguimiento al desarrollo de las actividades ejecutadas en apoyo de los procesos de investigación, extensión universitaria, bienestar institucional, fortalecimiento académico y promoción institucional.
- Constatar que los requerimientos suministrados por el asociado correspondan a las necesidades previamente definidas por las dependencias responsables de UNIPAZ.
- Revisar y verificar la documentación técnica, administrativa, financiera y contable que soporta la ejecución del convenio.
- Verificar la correspondencia entre la ejecución física de las actividades desarrolladas y la ejecución financiera reportada por el asociado.
- Evaluar el cumplimiento de las obligaciones relacionadas con el aporte de contrapartida y las demás obligaciones administrativas derivadas del convenio.
- Emitir el concepto de supervisión respecto al cumplimiento de las obligaciones contractuales durante el período evaluado.

ACTIVIDADES EJECUTADAS

Las actividades ejecutadas responden a una planificación integral orientada a impactar de manera directa los procesos misionales de docencia, investigación y proyección social, así como a fortalecer la articulación institucional en el desarrollo de eventos académicos, culturales y administrativos de alto impacto, tales como ceremonias públicas de graduación, jornadas de investigación, y espacios de gobernanza institucional como las sesiones del Consejo Directivo.

En este contexto, el asociado FEDUPAZ, en cumplimiento del objeto contractual de aunar esfuerzos, garantizó la disposición oportuna de los recursos logísticos, técnicos y operativos requeridos para la ejecución de las actividades programadas, contribuyendo al adecuado desarrollo de las mismas bajo criterios de eficiencia, calidad y oportunidad.

De igual manera, se evidenció el cumplimiento de los requerimientos establecidos para cada actividad, los cuales fueron atendidos en su totalidad por el asociado, conforme a las necesidades identificadas por la institución y en concordancia con los componentes técnico, administrativo, financiero y jurídico del convenio.

A continuación, se presenta la descripción de las actividades ejecutadas, junto con su respectivo análisis, resultados e impacto institucional.

1. CEREMONIA PUBLICA DE GRADOS

Durante el mes de junio de 2026, UNIPAZ llevó a cabo las ceremonias públicas de graduación programadas dentro del calendario académico institucional, con el propósito de otorgar el título profesional a los estudiantes que culminaron satisfactoriamente su proceso de formación y cumplieron los requisitos establecidos por la Institución. Debido al número de graduandos e invitados, se realizaron dos ceremonias, garantizando el desarrollo de actos protocolarios acordes con la importancia académica e institucional del evento.

Desarrollo y seguimiento

Para el desarrollo de las ceremonias públicas, UNIPAZ definió una serie de requerimientos logísticos, operativos y de apoyo necesarios para garantizar el adecuado desarrollo de los actos protocolarios y brindar una atención organizada a graduandos, familiares e invitados.

En atención a dichos requerimientos, FEDUPAZ suministró los elementos requeridos para la ejecución de la actividad, entre los cuales se encuentran:

- Apoyo logístico para la organización y desarrollo de las ceremonias.
- Adecuación y ambientación del escenario destinado a los actos protocolarios.
- Registro fotográfico y audiovisual de las ceremonias.
- Presentación artística durante el desarrollo de las jornadas.
- Entrega de borlas a los graduandos como parte del protocolo institucional.
- Atención logística a graduandos, directivos, invitados especiales y asistentes.
- Personal de apoyo para la coordinación y desarrollo operativo del evento.
- Demás elementos requeridos para garantizar el desarrollo de ambas ceremonias, de acuerdo con las necesidades definidas por la Institución.

En ejercicio de la supervisión, se efectuó la revisión del informe de ejecución presentado por FEDUPAZ, verificando la correspondencia entre las actividades desarrolladas y los elementos suministrados. Asimismo, se revisaron los soportes documentales que respaldan la ejecución de la actividad, entre ellos registros fotográficos, evidencias audiovisuales, relaciones de los elementos prestados, cuentas de cobro, facturas, y demás documentos administrativos y financieros aportados por el asociado, como resultado del seguimiento realizado, se evidenció que los apoyos suministrados fueron destinados al cumplimiento de los requerimientos formulados por UNIPAZ para la realización de las ceremonias públicas de graduación, Componente académico, de investigación y proyección social- promoción oferta académica UNIPAZ, Jornada de divulgación técnica y científica para el fortalecimiento del componente de investigación de los diferentes programas académicos, Apoyo actividades que permitan promover y fortalecer la imagen de UNIPAZ, Ceremonia de grados privada abril y mayo, Actividades de bienestar (recrearte) y que los soportes presentados acreditan la ejecución de los elementos financiados con cargo al convenio.

Resultados obtenidos

Las ceremonias públicas de graduación se desarrollaron conforme a la programación institucional prevista para el mes de junio de 2026, permitiendo el otorgamiento de los títulos académicos y el

desarrollo de actos protocolarios en condiciones adecuadas de organización, logística y atención a los asistentes.

El apoyo suministrado por FEDUPAZ contribuyó al cumplimiento de los requerimientos definidos por la Institución para la realización de ambas ceremonias, garantizando la disponibilidad de los elementos necesarios para su ejecución.

Con fundamento en la documentación revisada y las evidencias aportadas por el asociado, la supervisión concluyó que la actividad fue ejecutada conforme a las obligaciones establecidas en el Convenio de Asociación No. 028-2026 y que los recursos destinados a esta actividad guardan correspondencia con los elementos efectivamente suministrados.

EVIDENCIA FOTOGRÁFICA






UNIPAZ
Paraíso Verde
UNIPAZ
UNIPAZ
Paraíso Verde

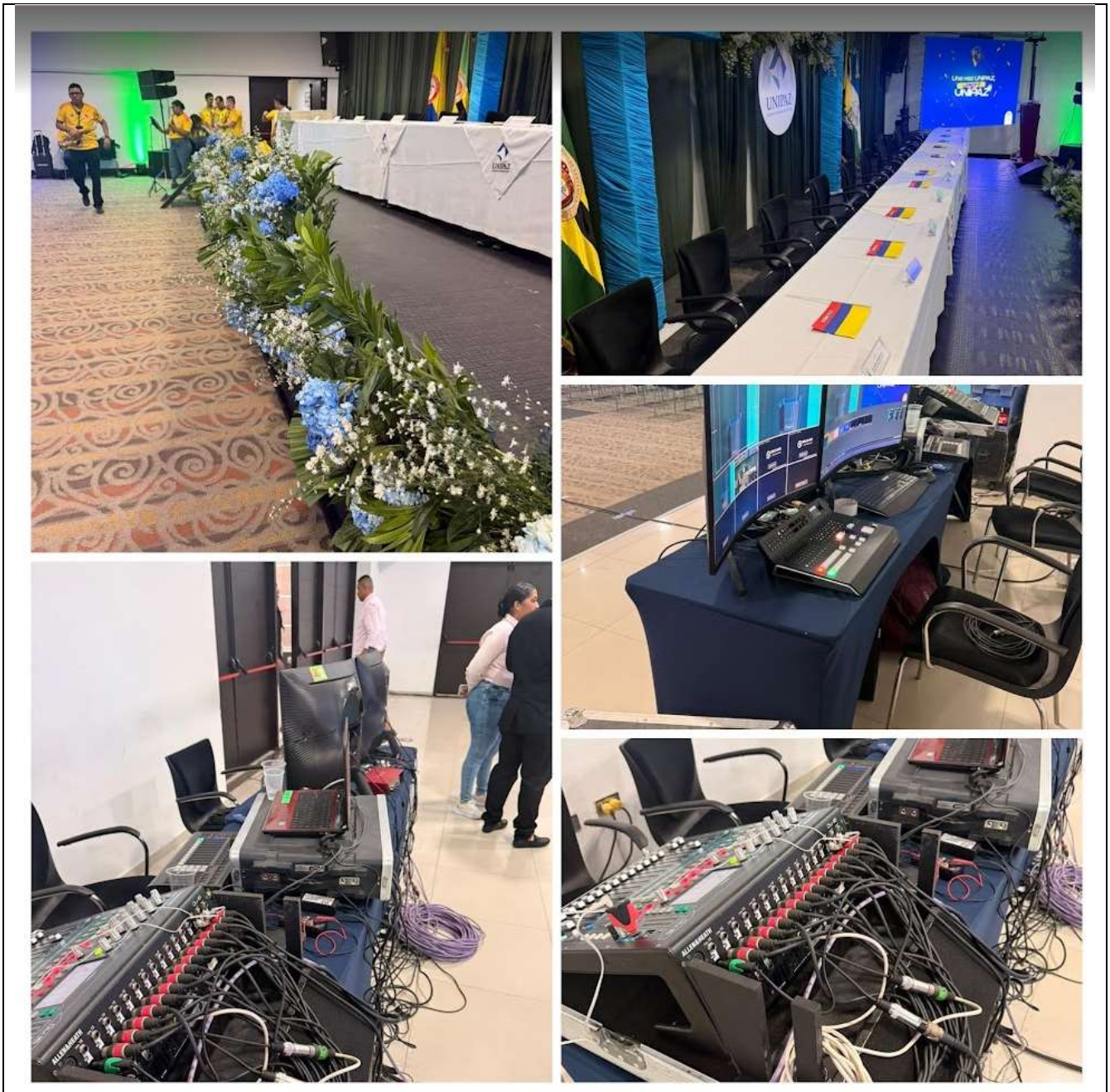

2. CEREMONIAS PRIVADAS DE GRADUACIÓNE EN LOS MESES DE ABRIL Y MAYO

Descripción general de la actividad

En el mes de abril y mayo de 2026, UNIPAZ desarrolló las ceremonias privadas de graduación programadas para los estudiantes que culminaron satisfactoriamente su proceso académico y cumplieron los requisitos establecidos por la Institución para la obtención del título. Estas ceremonias permitieron atender los procesos de graduación programados durante el periodo de ejecución del

convenio, garantizando el desarrollo de los actos protocolarios conforme a los lineamientos institucionales.

Desarrollo y seguimiento

Para la realización de las ceremonias privadas, UNIPAZ definió los requerimientos logísticos y operativos necesarios para garantizar el adecuado desarrollo de los actos protocolarios y brindar las condiciones requeridas para la participación de graduandos, directivos, docentes e invitados.

En cumplimiento de las obligaciones establecidas en el Convenio de Asociación No. 028-2026, FEDUPAZ suministró el apoyo logístico requerido para el desarrollo de las ceremonias, proporcionando, entre otros, el alquiler de equipos para transmisión audiovisual durante dos horas, incluyendo cámaras, trípodes, televisores, iluminación, equipos de sonido, computador y demás elementos técnicos necesarios para el registro y proyección del evento; el suministro de arreglos florales para la mesa principal; el alquiler del mobiliario requerido, comprendiendo mesa principal, mantelería, ventiladores e hidratación para los integrantes de la mesa directiva; la ambientación musical del homenaje a los graduandos; y la elaboración de botones y reconocimientos con el logotipo institucional entregados durante la ceremonia.

En ejercicio de la supervisión, se realizó el seguimiento a la ejecución de esta actividad mediante la revisión del informe presentado por FEDUPAZ, verificando que los elementos suministrados correspondieran a los requerimientos definidos por UNIPAZ para el desarrollo de las ceremonias privadas. De igual forma, se revisaron los soportes administrativos, técnicos y financieros que respaldan la ejecución de la actividad, evidenciando la correspondencia entre los apoyos suministrados y las obligaciones establecidas en el convenio.

Resultados obtenidos

Las ceremonias privadas de graduación se desarrollaron conforme a la programación institucional prevista para los meses de abril y mayo de 2026, permitiendo el otorgamiento de los títulos académicos y el desarrollo de actos protocolarios en condiciones adecuadas de organización y atención.

El apoyo logístico suministrado por FEDUPAZ contribuyó a garantizar la disponibilidad de los recursos técnicos, operativos y protocolarios requeridos para la realización de las ceremonias, fortaleciendo la calidad del evento y el reconocimiento institucional brindado a los graduandos.

Como resultado del seguimiento efectuado, la supervisión determinó que los elementos suministrados por el asociado fueron destinados al cumplimiento de los requerimientos formulados por UNIPAZ, encontrándose debidamente soportados y ejecutados conforme a las obligaciones previstas en el Convenio de Asociación No. 028-2026.

EVIDENCIA FOTOGRÁFICA

Montaje Grados ceremonia privada



3. CEREMONIAS DE RECONOCIMIENTO Y APROPIACIÓN DE LA IDENTIDAD INSTITUCIONAL: EVENTO DE SEGURIDAD Y SALUD EN EL TRABAJO Y CIERRE DEL SEMESTRE A-2026.

Con el propósito de fortalecer la cultura de prevención, promover el autocuidado y contribuir al bienestar integral de la comunidad universitaria, UNIPAZ desarrolló una Jornada Institucional de Seguridad y Salud en el Trabajo, orientada a sensibilizar a estudiantes, docentes, personal

administrativo y demás integrantes de la comunidad académica sobre la importancia de adoptar prácticas seguras y hábitos saludables en los diferentes entornos de formación y trabajo.

La actividad hizo parte de las estrategias institucionales dirigidas a fortalecer el Sistema de Gestión de Seguridad y Salud en el Trabajo, mediante espacios de formación, participación e integración.

Desarrollo y seguimiento

Para el desarrollo de esta jornada, UNIPAZ definió los requerimientos técnicos, logísticos y operativos necesarios para garantizar la adecuada organización de las actividades programadas y la participación de la comunidad universitaria.

En cumplimiento de las obligaciones establecidas en el Convenio de Asociación No. 028-2026, FEDUPAZ proporcionó los apoyos logísticos, técnicos y operativos requeridos para el desarrollo de la jornada, suministrando los recursos necesarios para la organización del evento y el adecuado desarrollo de las actividades de sensibilización, formación e integración programadas por la Institución.

En ejercicio de la supervisión se realizó el seguimiento a esta actividad mediante la revisión del informe de ejecución presentado por FEDUPAZ y de los soportes correspondientes a los apoyos suministrados. Asimismo, se verificó que dichos apoyos respondieran a los requerimientos definidos por UNIPAZ y que la ejecución de los recursos guardara correspondencia con las obligaciones establecidas en el convenio.

La revisión realizada permitió establecer la correspondencia entre los apoyos suministrados, las actividades desarrolladas y la documentación técnica, administrativa y financiera presentada como soporte de la ejecución.

Resultados obtenidos

La Jornada Institucional de Seguridad y Salud en el Trabajo fortaleció las acciones de promoción y prevención adelantadas por UNIPAZ, favoreciendo la sensibilización de la comunidad universitaria frente a la importancia del autocuidado, la prevención de riesgos y la adopción de prácticas seguras en el desarrollo de las actividades académicas y administrativas.

Los apoyos suministrados por FEDUPAZ permitieron el adecuado desarrollo de la jornada y contribuyeron al cumplimiento de los objetivos institucionales relacionados con la promoción de ambientes de trabajo y aprendizaje seguros.

Como resultado del seguimiento efectuado, la supervisión determinó que los apoyos suministrados por FEDUPAZ fueron ejecutados de conformidad con los requerimientos institucionales y se encuentran debidamente soportados, evidenciando el cumplimiento de las obligaciones establecidas en el Convenio de Asociación No. 028-2026.

Registro Fotografico. Montaje general del evento


CIENCIAS




LA





ACTIVIDADES PARA EL CIERRE DEL SEMESTRE ACADEMICO A-2026.

Con el propósito de fortalecer los espacios de integración y bienestar dirigidos a la comunidad universitaria, los días 5 y 6 de junio de 2026 la Oficina de Bienestar Universitario programo la Jornada de Cierre del Semestre Académico 2026-A, realizada en el Edificio de Aulas de UNIPAZ, con la participación de estudiantes y docentes de los programas de pregrado. La actividad estuvo orientada a promover la formación integral mediante espacios de salud, deporte, cultura, emprendimiento e

integración, fortaleciendo la participación de la comunidad universitaria al finalizar el período académico.

Desarrollo de la actividad

La programación diseñada por Bienestar Universitario integró actividades recreativas, deportivas, académicas y culturales dirigidas a estudiantes y docentes. Durante las dos jornadas se desarrollaron espacios de activación física, el II Encuentro Empresarial, un circuito de habilidades y la estrategia **"Formando el equipo del futuro"**, así como una muestra de emprendimientos estudiantiles y diferentes stands orientados a la promoción de la salud, el bienestar emocional, la actividad física y la promoción de la lectura. Igualmente, con el apoyo de la ESE Barrancabermeja se llevaron a cabo acciones de promoción y prevención en salud, incluyendo profilaxis dental, pruebas de VIH y actividades de sensibilización sobre la prevención del consumo de sustancias psicoactivas, la adicción al celular y la ludopatía.

La agenda también incluyó el Festival de Artes Escénicas y Aulas Abiertas, la conmemoración del Día del Abogado en Colombia, la Vitrina Internacional 2026, actividades recreativas como karaoke y presentaciones culturales, entre ellas la participación del grupo vallenato institucional, permitiendo visibilizar el talento artístico de la comunidad universitaria y generar espacios de integración entre estudiantes, docentes y personal administrativo.

Apoyo ejecutado por FEDUPAZ

En desarrollo del Convenio de Asociación No. 028-2026, FEDUPAZ ejecutó el apoyo logístico, operativo y técnico requerido para la realización de la Jornada de Cierre del Semestre Académico 2026-A, atendiendo los requerimientos formulados por la Oficina de Bienestar Universitario.

El apoyo brindado comprendió, entre otros aspectos:

- Coordinación logística para el desarrollo de las actividades programadas.
- Apoyo en el montaje y adecuación de los espacios destinados a las jornadas.
- Suministro de elementos requeridos para la atención de los participantes.
- Apoyo operativo para el desarrollo de las actividades recreativas, deportivas, culturales y de integración.
- Acompañamiento logístico durante la ejecución de la programación definida por Bienestar Universitario.

Resultados obtenidos

La jornada permitió generar espacios de encuentro e integración al finalizar el semestre académico, promoviendo la participación de estudiantes de la jornada diurna y nocturna así como docentes en actividades orientadas al bienestar, la salud, la cultura, el deporte y el emprendimiento.

La diversidad de la programación facilitó la articulación entre diferentes dependencias institucionales y entidades aliadas, favoreciendo la participación activa de la comunidad universitaria y fortaleciendo

acciones relacionadas con la formación integral, la promoción de hábitos saludables, la expresión artística y el sentido de pertenencia hacia la Institución.

El apoyo logístico ejecutado por FEDUPAZ contribuyó al desarrollo de las actividades programadas por Bienestar Universitario, permitiendo atender los requerimientos operativos definidos para las jornadas y apoyando el cumplimiento de los objetivos propuestos para el cierre del semestre académico 2026-A.

Registro fotográfico Jornada de cierre del semestre académico 2026-A



Entrega de elementos como incentivos para la puesta en escena




UNIPAZ
UNIPAZ



4. ACTIVIDADES INSTITUCIONALES - SESIÓN DEL CONSEJO DIRECTIVO – LANZAMIENTO REVISTA COMPAZ Y PERIODICO IDENTIDAD RIVEREÑA.

Sesión del Consejo Directivo

El Consejo Directivo es el máximo órgano de dirección y administración de UNIPAZ. En cumplimiento del cronograma institucional, el 5 de junio de 2026 se realizó una sesión ordinaria en las instalaciones

de la Gobernación de Santander, en la ciudad de Bucaramanga, con la participación de sus integrantes, directivos, invitados y personal de apoyo de la Institución.

Desarrollo y seguimiento

Para el desarrollo de esta jornada fue necesario disponer del apoyo logístico requerido para el desplazamiento de los miembros del Consejo Directivo, directivos, invitados y personal de apoyo desde Barrancabermeja hasta la ciudad de Bucaramanga, así como de los servicios necesarios para el normal desarrollo de la sesión.

Durante el seguimiento al convenio se revisó el informe presentado por FEDUPAZ y los documentos que soportan la ejecución de la actividad, incluyendo la relación de los servicios prestados, los soportes administrativos y el registro fotográfico. Con la información revisada se encontró que el apoyo suministrado correspondió a los requerimientos definidos por la Secretaría General para la realización de la sesión.

La revisión realizada permitió establecer que los servicios fueron prestados dentro del período programado y que contribuyeron al desarrollo de la jornada conforme a la agenda institucional.

Resultados obtenidos

La sesión del Consejo Directivo se desarrolló conforme a la programación prevista, permitiendo la participación de sus integrantes y de los demás asistentes convocados por la Institución.

La documentación revisada durante la supervisión permite establecer que el apoyo brindado por FEDUPAZ fue acorde con las necesidades de la actividad y guarda relación con las obligaciones asumidas en el Convenio de Asociación No. 028-2026.

CONCLUSIÓN Y RECOMENDACIÓN

El apoyo a la sesión del Consejo Directivo fue ejecutado de manera satisfactoria por el asociado FEDUPAZ, garantizando las condiciones logísticas y operativas necesarias para el adecuado desarrollo de la actividad.

Se evidencia cumplimiento del objeto contractual y adecuada articulación con las dependencias institucionales, contribuyendo al fortalecimiento de los procesos de dirección y gobernanza.

La actividad se desarrolló conforme a la agenda establecida por la Secretaría General, permitiendo ROL DEL ASOCIADO – FEDUPAZ

FEDUPAZ fue responsable de la ejecución operativa de la actividad, garantizando:

- Suministro de kits de trabajo
- Entrega de papelería y materiales de apoyo
- Dotación de souvenirs institucionales
- Servicio de alimentación (desayunos)

- Estación de café y suministro de agua

EVIDENCIA FOTOGRÁFICA

Entrega de kits de trabajo a los asistentes.





Lanzamiento de la Revista COMPAZ y del periódico Identidad Ribereña

Con el propósito de fortalecer los procesos de divulgación académica e investigativa de la Institución, UNIPAZ llevó a cabo el lanzamiento de la **Revista COMPAZ** y del periódico **Identidad Ribereña**, como una estrategia orientada a promover la apropiación social del conocimiento, visibilizar la producción académica e incentivar la participación de la comunidad universitaria en los procesos de investigación, extensión y proyección institucional.

Desarrollo y seguimiento

Para la realización del evento, UNIPAZ definió los requerimientos logísticos, técnicos y operativos necesarios para garantizar el adecuado desarrollo del acto de lanzamiento y la participación de la comunidad académica.

En cumplimiento de las obligaciones establecidas en el Convenio de Asociación No. 028-2026, FEDUPAZ proporcionó el apoyo logístico requerido para la ejecución de la actividad, mediante el suministro de servicios de maestro de ceremonia, alquiler del sistema de sonido, adecuación y organización de los espacios destinados al evento, elaboración de material impreso, apoyo en las actividades de logística y coordinación, así como los gastos de transporte requeridos para la ejecución de la jornada.

En ejercicio de la supervisión se efectuó el seguimiento a esta actividad mediante la revisión del informe de ejecución presentado por FEDUPAZ y de los soportes que respaldan los elementos suministrados. Asimismo, se verificó que los apoyos proporcionados correspondieran a los requerimientos formulados por UNIPAZ para el desarrollo del evento y que los recursos ejecutados guardaran relación con las obligaciones previstas en el convenio.

La revisión realizada permitió establecer la correspondencia entre las actividades desarrolladas, los elementos suministrados por el asociado y la documentación administrativa y financiera presentada como soporte de la ejecución.

Resultados obtenidos

El lanzamiento de la Revista COMPAZ y del periódico Identidad Ribereña permitió fortalecer los procesos de divulgación académica e investigativa de UNIPAZ, generando un espacio de encuentro para la socialización de las publicaciones institucionales y el reconocimiento de la producción intelectual desarrollada por la comunidad universitaria.

Los apoyos logísticos y operativos suministrados por FEDUPAZ contribuyeron al adecuado desarrollo del evento, garantizando las condiciones necesarias para la organización de la jornada y la participación de la comunidad académica.

Como resultado del seguimiento efectuado, la supervisión determinó que los elementos suministrados por el asociado fueron ejecutados de conformidad con los requerimientos institucionales y se encuentran respaldados por la documentación correspondiente, evidenciando el cumplimiento de las obligaciones establecidas en el Convenio de Asociación No. 028-2026.


IDENTIDAD RIBEREÑA
UNIPAZ



5. APOYO A ACTIVIDADES QUE PERMITAN PROMOVER Y FORTALECER LA IMAGEN DE UNIPAZ

DESARROLLO Y MONTAJE DE INICIATIVAS EMPRESARIALES Y PROYECTOS DE AULA

Con el propósito de fortalecer la identidad institucional y promover el sentido de pertenencia hacia UNIPAZ, durante el periodo objeto de seguimiento se desarrollaron actividades orientadas a fortalecer la imagen de la Institución ante la comunidad universitaria y la ciudadanía. Dentro de estas acciones se contempló el suministro de elementos promocionales con imagen institucional y el apoyo a iniciativas académicas que fomentan la creatividad, la innovación y la aplicación práctica del conocimiento.

Desarrollo y seguimiento

Para el desarrollo de esta actividad, UNIPAZ definió los requerimientos relacionados con el suministro de elementos institucionales destinados a fortalecer las estrategias de promoción y representación de la Institución, así como el apoyo a actividades académicas dirigidas a los estudiantes.

En cumplimiento de las obligaciones establecidas en el Convenio de Asociación No. 028-2026, FEDUPAZ proporcionó el apoyo logístico y operativo requerido para la ejecución de esta actividad, mediante el suministro de quinientos (500) termos con imagen institucional, destinados a ser entregados en diferentes actividades académicas, institucionales y de bienestar desarrolladas por UNIPAZ. Asimismo, brindó apoyo para la realización de la iniciativa académica denominada "Concurso de Puentes", orientada a fortalecer las competencias técnicas, el trabajo colaborativo y la aplicación práctica de los conocimientos por parte de los estudiantes.

En ejercicio de la supervisión se efectuó el seguimiento a esta actividad mediante la revisión del informe de ejecución presentado por FEDUPAZ y de los soportes correspondientes al suministro de los elementos institucionales y al desarrollo de la iniciativa académica. De igual manera, se verificó la correspondencia a las entregas, las necesidades definidas por UNIPAZ y las obligaciones establecidas en el convenio.

La revisión realizada permitió establecer que los elementos promocionales y los apoyos suministrados fueron destinados al cumplimiento de los fines institucionales previstos para esta actividad y que la documentación presentada respalda la correcta ejecución de los recursos asociados.

Resultados obtenidos

El suministro de los 500 termos con imagen institucional fortaleció las estrategias de promoción y visibilidad de UNIPAZ, al constituirse en un elemento representativo utilizado en actividades académicas, institucionales y de bienestar, contribuyendo al fortalecimiento del sentido de pertenencia de la comunidad universitaria.

De igual forma, el apoyo brindado para la realización del **Concurso de Puentes** promovió la participación estudiantil en actividades académicas de carácter práctico, incentivando el trabajo en equipo, la creatividad y la aplicación de conocimientos propios de su proceso formativo.

Como resultado del seguimiento efectuado, la supervisión determinó que los elementos suministrados por FEDUPAZ fueron ejecutados de conformidad con los requerimientos

institucionales y se encuentran respaldados por la documentación correspondiente, evidenciando el cumplimiento de las obligaciones establecidas en el Convenio de Asociación No. 028-2026.

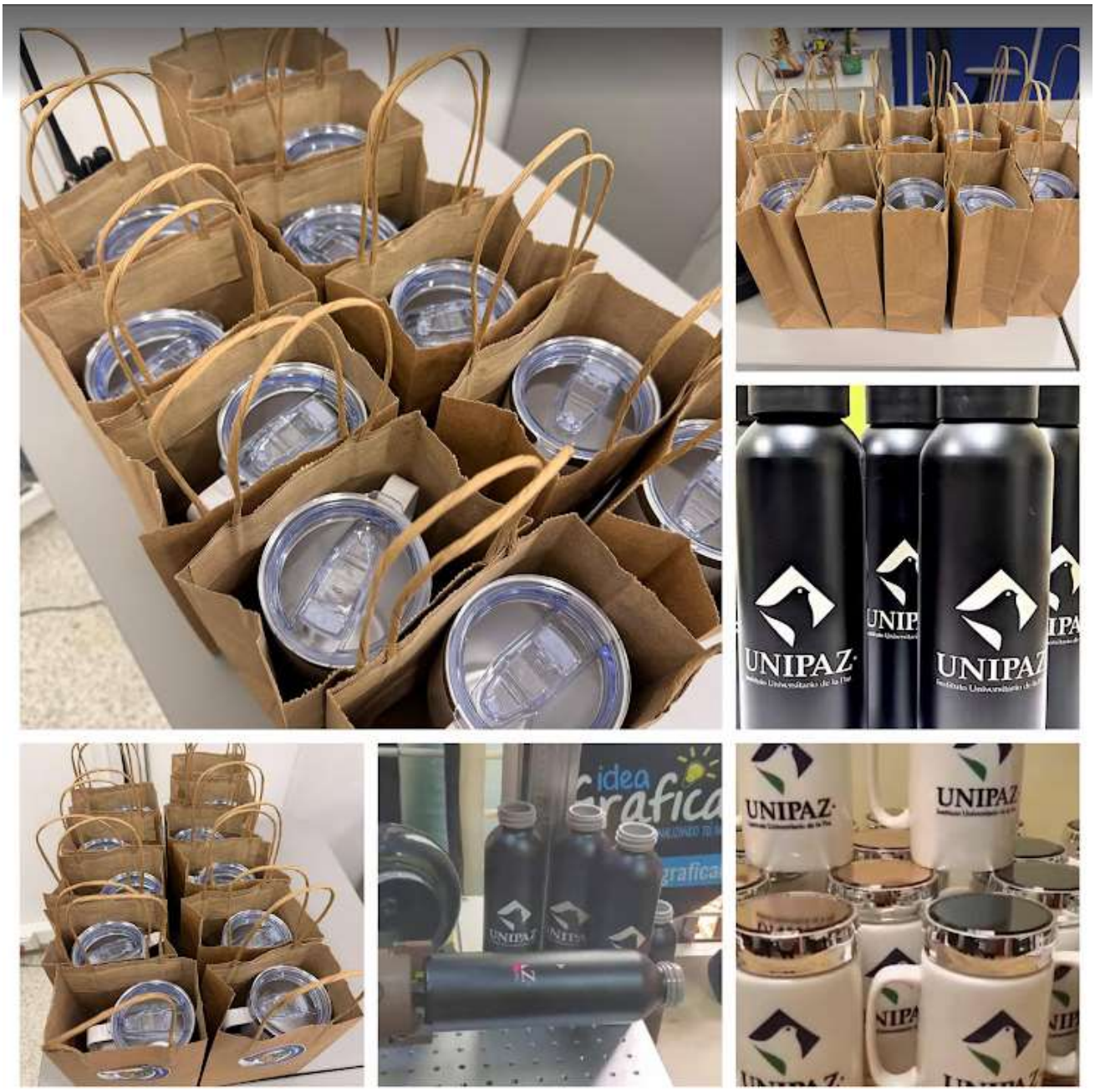

Registro fotográfico. Montaje iniciativas académicas.


PUENTES
UNIPAZ
GEOLAB
$300.000



6. ACTIVIDADES DE BIENESTAR INSTITUCIONAL: RECREATIVAS, CULTURALES Y ESTRATEGIAS DE PERMANENCIA ESTUDIANTIL.

Con el propósito de promover el bienestar integral de la comunidad universitaria, fortalecer los espacios de integración y fomentar estilos de vida saludables, UNIPAZ desarrolló actividades recreativas, deportivas y culturales dirigidas a estudiantes, docentes y personal administrativo. En el marco de este componente se ejecutó la estrategia **RECREARTE**, orientada a generar espacios de

participación, convivencia e integración mediante actividades lúdicas, recreativas y de promoción del bienestar.

Desarrollo y seguimiento

Para el desarrollo de la estrategia RECREARTE, UNIPAZ definió los requerimientos logísticos, técnicos y operativos necesarios para garantizar la adecuada organización de las jornadas y la participación de la comunidad universitaria.

En cumplimiento de las obligaciones establecidas en el Convenio de Asociación No. 028-2026, FEDUPAZ proporcionó el apoyo técnico requerido para la ejecución de las actividades, mediante el suministro del sistema de sonido con los equipos técnicos y audiovisuales necesarios, micrófonos inalámbricos, extensiones eléctricas y puntos de conexión; apoyo artístico y cultural con la participación de músicos; servicio de inscripción y consolidación de la información de los participantes; acompañamiento de monitores e instructores para el desarrollo de las actividades recreativas y deportivas; participación de un conferencista motivacional; suministro de hidratación y selección de frutas como parte de las jornadas de promoción de hábitos de vida saludable; entrega de incentivos y reconocimientos a los participantes y ganadores, así como el servicio de transporte requerido para participantes, invitados, jurados y personal de apoyo durante la ejecución de las actividades.

En ejercicio de la supervisión se realizó el seguimiento a esta actividad mediante la revisión del informe de ejecución presentado por FEDUPAZ y de los soportes correspondientes a los elementos suministrados. Asimismo, se verificó que los apoyos proporcionados atendieran los requerimientos definidos por UNIPAZ y que la ejecución de los recursos guardara correspondencia con las obligaciones previstas en el convenio.

La revisión realizada permitió establecer la correspondencia entre los elementos suministrados, las actividades desarrolladas y la documentación administrativa y financiera presentada como soporte de la ejecución.

Resultados obtenidos

La estrategia **RECREARTE** fortaleció los espacios de integración, recreación y participación de la comunidad universitaria, promoviendo el bienestar físico, emocional y social de los participantes mediante actividades recreativas, deportivas y culturales desarrolladas en un ambiente de convivencia e inclusión.

Los apoyos logísticos, técnicos y operativos suministrados por FEDUPAZ permitieron el adecuado desarrollo de las jornadas programadas, favoreciendo la participación de la comunidad universitaria y contribuyendo al cumplimiento de los objetivos institucionales relacionados con el bienestar universitario y la promoción de hábitos de vida saludable.

Como resultado del seguimiento efectuado, la supervisión determinó que los elementos suministrados por FEDUPAZ fueron ejecutados de conformidad con los requerimientos

institucionales y se encuentran debidamente soportados, evidenciando el cumplimiento de las obligaciones establecidas en el Convenio de Asociación No. 028-2026.









7. ACTIVIDADES PARA EL FORTALECIMIENTO DE LAS HABILIDADES LECTOESCRITORAS – CONMEMORACIÓN DEL DÍA INTERNACIONAL DEL IDIOMA, DEL LIBRO Y DE LOS DERECHOS DE AUTOR

Fortalecimiento de las habilidades lectoescritoras – Día del Idioma

Contexto de la actividad

En el marco de la conmemoración del Día del Idioma, UNIPAZ desarrolló una programación orientada al fortalecimiento de las competencias lectoescritoras y a la promoción de espacios de encuentro alrededor de la literatura, la escritura y la cultura.

Desarrollo y seguimiento

La programación comprendió actividades como **Interactuando con autores clásicos**, **Lectura Sin Fin**, **Mariposas Amarillas**, **Trueque de Libros** y el reconocimiento a docentes escritores, iniciativas orientadas a incentivar la lectura, la escritura y el intercambio de experiencias académicas entre estudiantes, docentes y comunidad universitaria.

FEDUPAZ apoyó la ejecución de estas actividades mediante la coordinación logística requerida para el desarrollo de la programación, suministrando los elementos necesarios para la organización de los espacios y la atención de los participantes.

La supervisión revisó los informes, registros fotográficos, piezas de divulgación y demás soportes presentados por el asociado, verificando la ejecución de las actividades programadas y la correspondencia de los apoyos prestados con las obligaciones del convenio.

Resultados obtenidos

Las actividades desarrolladas promovieron la participación de la comunidad universitaria en espacios de lectura, escritura y apropiación cultural, fortaleciendo las acciones institucionales orientadas al desarrollo de competencias comunicativas y al fomento de la cultura académica.



8. JORNADA DE DIVULGACIÓN TÉCNICA Y CIENTIFICA PARA EL FORTALECIMIENTO DEL COMPONENTE DE INVESTIGACIÓN DE LOS DIFERENTES PROGRAMAS ACADEMICOS.

Encuentro de Investigación y Divulgación Científica

Los días **29 y 30 de abril de 2026**, UNIPAZ realizó el Encuentro de Investigación y Divulgación Científica, espacio destinado a la socialización de proyectos desarrollados por semilleros de investigación y grupos académicos, promoviendo el intercambio de experiencias y el fortalecimiento de la cultura investigativa.

Desarrollo y seguimiento

Durante el encuentro se presentaron 135 proyectos, distribuidos en investigación, innovación y emprendimiento, con la participación de 32 semilleros de investigación y 90 docentes evaluadores.

FEDUPAZ brindó el apoyo logístico necesario para el desarrollo de la programación, atendiendo los requerimientos relacionados con la organización de los espacios, atención de participantes y desarrollo operativo del evento.

La supervisión verificó la ejecución de la actividad mediante la revisión de informes, memorias, registros fotográficos, programación del evento y soportes administrativos presentados por el asociado.

Resultados obtenidos

El encuentro permitió fortalecer los procesos institucionales de investigación y divulgación científica, promoviendo la participación de estudiantes y docentes en escenarios académicos de intercambio de conocimiento. Igualmente, facilitó la selección de los proyectos con mejores resultados para su participación en escenarios académicos posteriores.

Registro fotográfico. Organización de espacios para las ponencias









9. COMPONENTE ACADEMICO, DE INVESTIGACIÓN Y PROYECCIÓN SOCIAL- PROMOCION OFERTA ACADEMICA UNIPAZ.

Promoción de la oferta académica y fortalecimiento de la presencia institucional mediante la estrategia "UNIPAZ en Tu Comuna"

Con el propósito de fortalecer la presencia institucional de UNIPAZ en el territorio, ampliar la cobertura de la oferta académica y acercar los servicios institucionales a la comunidad, se desarrolló la

estrategia **"UNIPAZ en Tu Comuna"**, orientada a promover los programas académicos de pregrado y posgrado mediante jornadas de información, orientación e inscripción dirigidas a potenciales aspirantes en las diferentes comunas del Distrito de Barrancabermeja.

La estrategia contempló el desarrollo de actividades de promoción en territorio y la habilitación de un punto permanente de atención, permitiendo brindar orientación personalizada sobre la oferta académica, los procesos de admisión y los servicios institucionales.

Desarrollo y seguimiento

Para la ejecución de esta estrategia, UNIPAZ definió los requerimientos logísticos, operativos y de divulgación necesarios para garantizar el adecuado desarrollo de las jornadas de promoción y la atención permanente a la comunidad.

En cumplimiento de las obligaciones establecidas en el Convenio de Asociación No. 028-2026, FEDUPAZ proporcionó el apoyo logístico requerido para la ejecución de la actividad, mediante el arrendamiento del espacio destinado al punto permanente de atención en el Centro Comercial San Silvestre, la instalación de carpas para el desarrollo de las jornadas en las diferentes comunas, el suministro de material promocional institucional, incluyendo folletos informativos, manillas, termos y otros elementos de divulgación, así como el apoyo mediante recursos audiovisuales y tecnológicos requeridos para la promoción de la oferta académica y la atención de los potenciales aspirantes.

Estos apoyos permitieron disponer de espacios adecuados para la orientación de la comunidad, fortalecer la divulgación de los programas académicos y facilitar el acercamiento de la Institución a diferentes sectores del Distrito, contribuyendo al posicionamiento de UNIPAZ y a la difusión de su oferta educativa.

En ejercicio de la supervisión se realizó el seguimiento a esta actividad mediante la revisión del informe de ejecución presentado por FEDUPAZ y de los soportes correspondientes a los elementos suministrados. Asimismo, se verificó que los apoyos proporcionados atendieran los requerimientos definidos por UNIPAZ y que la ejecución de los recursos guardara correspondencia con las obligaciones establecidas en el convenio.

La revisión realizada permitió establecer la correspondencia entre los elementos suministrados, las actividades desarrolladas y la documentación administrativa y financiera presentada como soporte de la ejecución.

Resultados obtenidos

La estrategia **"UNIPAZ en Tu Comuna"** fortaleció la presencia institucional en el territorio mediante la implementación de puntos de atención y jornadas de promoción desarrolladas en las diferentes comunas del Distrito de Barrancabermeja, facilitando el acceso de la comunidad a información oportuna sobre la oferta académica y los procesos de admisión.

Registro fotográfico. Organización de puntos de información


UNIPAZ
BIENVENIDOS
PLAZA DE MERCADO TORCOROMA
UNIPAZ
www.unipaz.edu.co
05
04



El punto permanente de atención ubicado en el Centro Comercial San Silvestre, junto con las jornadas desarrolladas en territorio, permitió ampliar los espacios de interacción con potenciales aspirantes, fortalecer la visibilidad institucional y apoyar las estrategias de promoción de la oferta académica de UNIPAZ.

Como resultado del seguimiento efectuado, la supervisión determinó que los elementos suministrados por FEDUPAZ fueron ejecutados de conformidad con los requerimientos

institucionales y se encuentran debidamente soportados, evidenciando el cumplimiento de las obligaciones establecidas en el Convenio de Asociación No. 028-2026.

CONCLUSIONES

Como resultado del seguimiento efectuado durante el período comprendido entre el 14 de abril y el 17 de julio de 2026, la supervisión concluye que las actividades desarrolladas en ejecución del Convenio de Asociación No. 028-2026 contribuyeron al fortalecimiento de los procesos académicos, de investigación, bienestar institucional, promoción de la oferta académica, proyección social y posicionamiento institucional de UNIPAZ, atendiendo las necesidades previamente definidas por la Institución.

Durante la ejecución del convenio se verificó que FEDUPAZ suministró oportunamente los bienes y servicios requeridos para el desarrollo de las diferentes actividades programadas, los cuales guardan correspondencia con las obligaciones contractuales asumidas y se encuentran respaldados mediante la documentación técnica, administrativa y financiera presentada a la supervisión.

Igualmente, se evidenció el cumplimiento del aporte de contrapartida por parte de FEDUPAZ, correspondiente a la suma de TRECE MILLONES DE PESOS M/CTE ($13.000.000), aporte que fortaleció la ejecución de las actividades previstas y contribuyó al logro de los objetivos del convenio.

En virtud del seguimiento realizado y de la revisión integral de los soportes presentados, la supervisión concluye que la ejecución correspondiente al período evaluado se desarrolló de conformidad con las obligaciones pactadas en el Convenio de Asociación No. 028-2026, razón por la cual emite concepto favorable sobre el cumplimiento de las obligaciones contractuales durante el período objeto del presente informe y recomienda continuar con el trámite correspondiente para el reconocimiento y pago del aporte ejecutado, de acuerdo con las condiciones establecidas en el convenio y la documentación soporte presentada por el asociado.

SEGUIMIENTO AL CONTRATO

No.	CUMPLIMIENTO DEL CONTRATISTA CON RESPECTO A:	ESTADO		
		No Aplica	Cumple	No Cumple
1	Normas, especificaciones técnicas, procedimientos y demás condiciones contratadas.		X	
2	Licencias y/o permisos necesarios para la ejecución del contrato.	X		
3	Desarrollo del objeto del contrato dentro de los términos de calidad, oportunidad y economía.		X	
4	Funcionamiento correcto de los equipos y/o productos adquiridos.	X		
5	Pagos realizados por el Contratista por conceptos de Seguridad Social y parafiscales.		X	
6	Tiempo de entrega de los bienes y/o servicios contratados.		X	
7	El avance del contrato de acuerdo con el cronograma de ejecución aprobado.		X	
8	Calidad de los materiales, bienes y/o servicios contratados.		X	

9	Calibración de equipos y trazabilidad de los patrones utilizados en los dispositivos de medición.	X		
10	Entrega de los manifiestos de importación que corresponda al equipo suministrado.	X		
11	Cumplimiento en certificación de estándares mínimos SST y certificado de afiliación ARL	X		
12	Gestión de accidentes y enfermedades laborales (atención, reporte, investigación y plan de acción)	X		
13	Gestión de riesgo actividades críticas (Los Equipos de protección personal EPP, delimitaciones, alturas, permisos)	X		
14	Gestión frente a hallazgos recibidos en Seguridad y Salud en el Trabajo SST (reportes SST, orden y aseo, disposición de residuos, convivencia)	X		
15	Cumplimiento de políticas internas de ciberseguridad	X		
16	Señalización zona de trabajo (contratos de obra)	X		
17	Entrega de dotación al personal a cargo del contratista	X		

SEGUIMIENTO FINANCIERO AL CONTRATO

RELACIÓN DE ACTAS		**VALOR DEL PAGO (PARCIAL – TOTAL)**	**VALOR TOTAL DEL CONTRATO**	$ 971.644.476
No.	**Fecha del acta**		**Valor Ejecutado**	**Valor por ejecutar**
01	14/04/2026	$157.159.320	$157.159.320	$814.485.156
02	24/07/2026	$178.900.505	$336.059.825	$635.584.749
		SALDO PENDIENTE POR EJECUTAR (Cuando aplique)		**$ 635.584.749**

AVAL DE PAGO

Certifico que la información relativa a la ejecución del Convenio de Asociación No. 028-2026, se encuentra debidamente soportada y adjuntada al presente informe de supervisión y corresponde a los requerimientos entregados en el periodo del 14 de abril al 17 de julio de 2026, mediante acta parcial No 02 por lo anterior se autoriza el pago a la factura No. FDP 80

ANEXOS AL INFORME DE SUPERVISIÓN

X	Informe de actividades realizadas por parte del contratista en el periodo reportado.
X	Soporte de pagos realizados por conceptos de Seguridad Social y parafiscales
NA	Proyección Acta de Liquidación
NA	Reevaluación al Proveedor
NA	Cuenta de Cobro o documento equivalente
X	Factura
X	Pago de estampillas
NA	Entrada a Almacén (Ingreso Inventario, si aplica)
X	Acta de recibido a satisfacción Parcial 02
X	Otros: Acta de pago 02

La presente acta se firma en cumplimiento de las funciones de supervisión asignadas mediante acto administrativo expedido por el rector así como lo establecido en el Manual de Supervisión e

interventoría (Resolución No REC-025-22) de conformidad con los artículos 83 y 84 de la ley 1474 del 2011.					
Día	24	**Mes**	07	**Año**	2026
FIRMA SUPERVISOR					
NOMBRES COMPLETOS			CLAUDIA MILENA ESTRADA SUÁREZ		
CARGO			Apoyo a Secretaria General		
CORREO ELECTRÓNICO			claudia.estrada@unipaz.edu.co		