



**PROCESO GESTIÓN DEL TALENTO HUMANO  
FORMATO ESTUDIO PREVIO**

**PARA DETERMINAR LA CONVENIENCIA Y OPORTUNIDAD PARA CONTRATOS DE  
PRESTACIÓN DE SERVICIOS PROFESIONALES Y/O DE APOYO A LA GESTIÓN**

<b>OBJETO:</b>	Prestar servicios profesionales para la atención integral de los usuarios de los Centros de Desarrollo Empresarial y la gestión de proyectos especiales, con el fin de contribuir al cumplimiento de las metas e indicadores asignados a la regional, de acuerdo los lineamientos emitidos por el SENA.
<b>EDUCACIÓN Y/O FORMACIÓN</b>	Profesional en ciencias Administrativas, Económicas, Contables, Financieras, Ingenierías, agropecuarias, Derecho, Comercio Internacional, Mercadeo o afines a las anteriores, con estudios de posgrado en: Formulación o Gestión de Proyectos, Administración de empresas, gestión pública, gestión administrativa o afines a los programas de emprendimiento; que acredite conocimiento en un modelo de asistencia técnica y administrativa para los emprendedores y para la pequeña y mediana empresa. Posgrado: Ingeniería, arquitectura, urbanismo y afines, Economía, administración, contaduría y afines.
<b>EXPERIENCIA RELACIONADA:</b>	Mínimo treinta (30) meses en Formulación, Evaluación y/o Gestión de Proyectos, creación y puesta en marcha de empresas o procesos de Emprendimiento y fortalecimiento empresarial, Consultoría o mentoría a emprendedores y empresarios.
<b>VALOR Y FORMA DE PAGO:</b>	<i>Se fija como valor total para el contrato la suma de <b>CUARENTA Y NUEVE MILLONES SEISCIENTOS VEINTICINCO MIL CUATROCIENTOS PESOS M/CTE (\$49.625.400)</b>. Esta suma será pagada por el SENA al contratista de la siguiente manera: a) ONCE (11) pagos iguales por los meses de febrero a diciembre de 2021, por valor de <b>CUATRO MILLONES QUINIENTOS ONCE MIL CUATROCIENTOS PESOS M/CTE (\$4.511.400)</b> cada uno.</i>
<b>PLAZO:</b>	Hasta el 31 de diciembre de 2021
<b>LUGAR DE EJECUCIÓN:</b>	Municipio de Santa Marta.
<b>SUPERVISOR:</b>	La supervisión del contrato estará a cargo por quien designe el Director Regional Magdalena
<b>ORDENADOR DEL PAGO:</b>	Victor Hugo Armenta Herrera

De conformidad con lo establecido en los numerales 7 y 12 del artículo 25 de la Ley 80 de 1993 y el artículo 20 del Decreto 1510 de 2013 Decreto compilado por el artículo 2.2.1.1.2.1.1 del Decreto 1082 de 2015, así como lo dispuesto en el literal h) del numeral 4 del artículo 2 de la Ley 1150 de 2007, en concordancia con el artículo 2.2.1.2.1.4.9 del Decreto 1082 de 2015, artículo 2.8.4.4.5 y subsiguientes del Decreto 1068 de 2015 y artículo 3º del Decreto 1009 de 2020, la Dirección Regional Magdalena del SENA, requiere contratar los servicios personales para atender la necesidad que a continuación se describe:

**1. Justificación de la necesidad de la contratación:**



La Dirección de Empleo y Trabajo con su objetivo de contribuir a la generación de empleos, trabajos e ingresos para los colombianos mediante acciones como la formación, el emprendimiento e intermediación laboral, ejecutará acciones que garanticen la alineación con el Plan de Desarrollo Nacional en armonía con la nuestra misión y visión institucional, a través de los Programas SENA Emprende Rural (SER), Emprendimiento, Fondo Emprender y Fortalecimiento Empresarial, los cuales son operados desde la Coordinación Nacional de Emprendimiento y ejecutado por los 33 despachos regionales en los 117 Centros de Formación, además del Centro de Empresarial virtual que se está implementando.

Otro marco de actuación institucional, lo conforman las iniciativas que adelanta el Gobierno Nacional en las que el SENA y en particular la oferta de servicios en materia de emprendimiento, juegan un papel de gran relevancia en el ecosistema emprendedor al hacer parte de los compromisos en acciones de política pública como: (i) Ley de Emprendimiento, (ii) CONPES Nacional de Emprendimiento (iii) Fortalecimiento de la articulación interinstitucional para la consolidación de negocios sostenibles, entre otros.

En el 2021, para la ejecución de los programas asociados al emprendimiento, bajo el accionar de la Coordinación Nacional de Emprendimiento, la Dirección de Empleo y Trabajo presenta un esquema de gestión integral que atienda desde la naturaleza de cada Programa los desafíos del Gobierno Nacional, en consonancia con los principios de **Legalidad + Emprendimiento = Equidad**, y el Plan de Desarrollo Nacional en el pacto por el emprendimiento y la productividad por una economía dinámica, incluyente y sostenible que potencie todos nuestros talentos que también incluye una alianza para dinamizar el desarrollo y la productividad de la Colombia rural y el Pacto por la Equidad por una política social moderna centrada en la familia, eficiente, de calidad y conectada a mercados, que busca garantizar igualdad de oportunidades para todos los colombianos.

En materia de planificación de los servicios, los cuales se prestarán por medio de los Centros de Desarrollo Empresarial SENA SBDC de manera presencial o a través del canal virtual dispuesto para ello, tendrán la operación de los cuatros Programas que ejecuta la Coordinación Nacional de Emprendimiento: Sena Emprende Rural, Emprendimiento, Fondo Emprender y Fortalecimiento Empresarial, para lo cual la Dirección de Empleo y Trabajo y la Coordinación Nacional de Emprendimiento, establecieron lo siguiente:

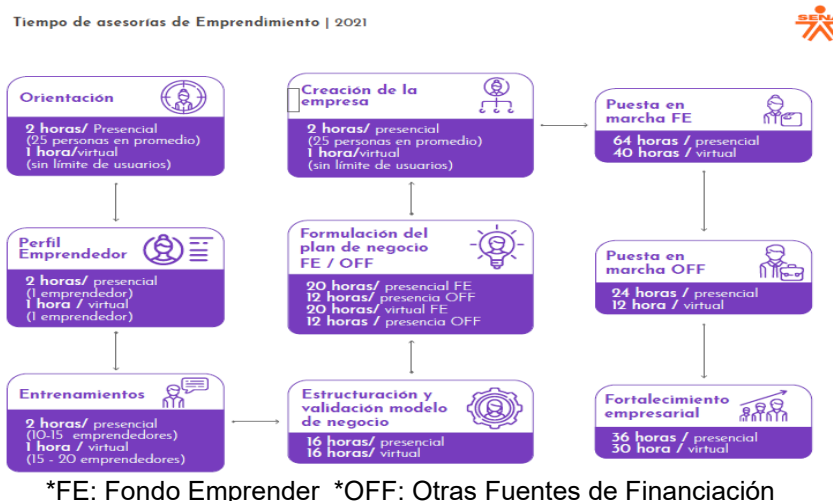



Así mismo se soporta en la red de centros de desarrollo empresarial (117), ubicados los centros de formación y a los cuales están asignados 121 profesionales de planta en los diferentes centros de formación a nivel nacional bajo el siguiente esquema de operación:

Nivel 1 | Estructura SENA - SBDC

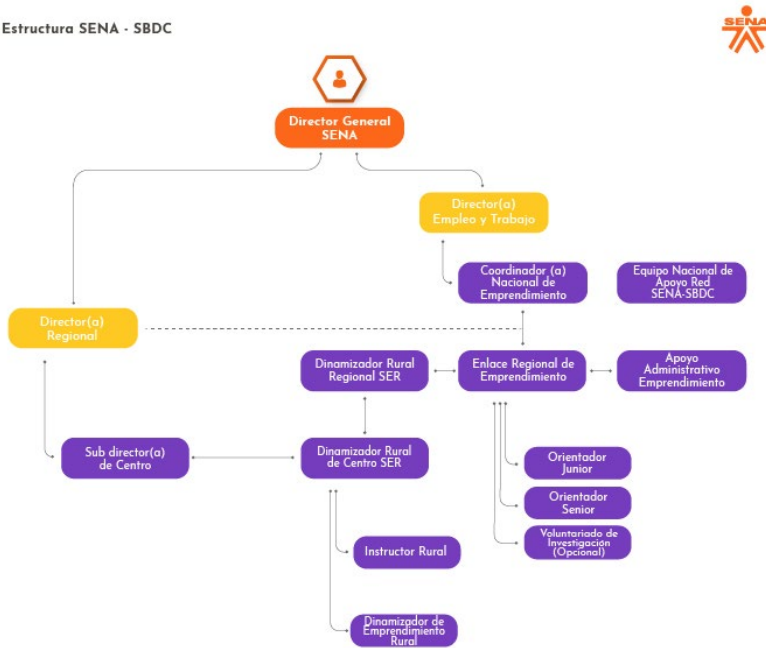

Nivel 2 | Estructura SENA - SBDC

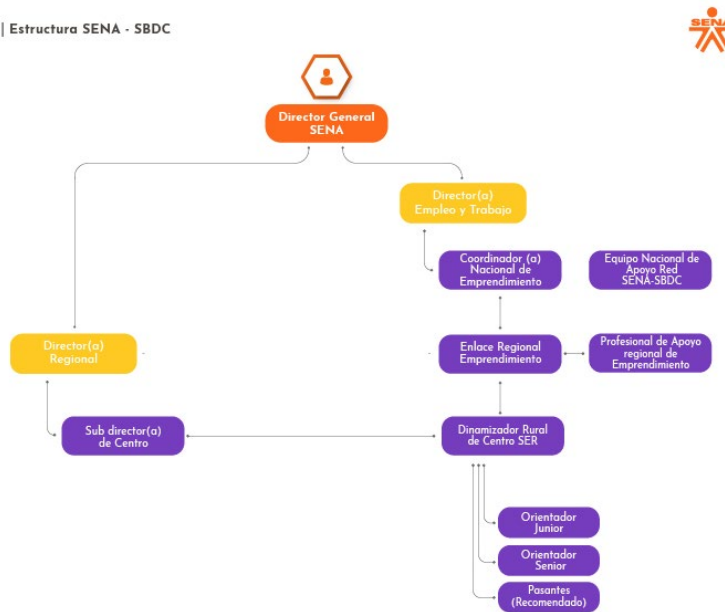

A Nivel Nacional el soporte se encuentra en el grupo interno de trabajo denominado “**Coordinación Nacional de Emprendimiento**”, integrado por los siguientes cargos 1 Asesor Grado 5, 1 Asesor Grado 4, 1 Profesional Grado 8, 1 Profesional Grado 7, 1 Técnico Grado 3, 2 Técnicos Grado, el cual fue creado mediante la Resolución 1552 de 2019.

A nivel de la Regional Magdalena se encuentra un equipo de trabajo base conformado por los siguientes cargos de planta:



CENTO DE FORMACION	UBICACIÓN	CARGO	CANTIDAD
Centro De Logistica Y Promocion Ecoturistica Del Magdalena	Santa Marta	Profesional G02	2
Centro De Logistica Y Promocion Ecoturistica Del Magdalena	Santa Marta	Profesional G03	1

Con base en el análisis anterior respecto de los compromisos institucionales, así como de la capacidad operativa se evidencia la inexistencia de personal suficiente para atender la demanda de los servicios que permitan continuar dar cumplimiento a los objetivos en materia de generación de empleo decente a través del emprendimiento reflejados en los siguientes resultados 2020 y metas 2021

Es así como, los criterios de servicio a prestar y la capacidad operativa determinada, la Dirección de Empleo y Trabajo estableció el equipo nacional de emprendimiento para cumplir con el desarrollo de las metas e indicadores a nivel de operación en aras de garantizar la promesa de valor a los ciudadanos y el cual será conformado a partir de los lineamientos establecidos y en el ámbito de la autonomía administrativa que ostentan los Directores Regionales. Para ello, el equipo de trabajo que complementara la Regional Magdalena en materia de emprendimiento corresponde a:

- Un (1) Enlace regional: El encargado en términos generales de coadyubar en la ejecución y seguimiento a las acciones del Programa Emprendimiento, Fondo Emprender y Empresarismo a nivel Regional, como enlace de gestión entre la regional y la Coordinación Nacional de Emprendimiento, acorde con las directrices establecidas por la Dirección de Empleo y Trabajo.
- Un (1) Orientador Senior: Encargado en la atención integral de los usuarios de los Centros de Desarrollo Empresarial y la gestión de proyectos especiales, con el fin de contribuir al cumplimiento de las metas e indicadores asignados a la regional, de acuerdo los lineamientos emitidos por el SENA.
- Dos (2) Orientadores Junior: Encargados la atención integral de los usuarios de los Centros de Desarrollo Empresarial y la gestión de proyectos especiales, con el fin de contribuir al cumplimiento de las metas e indicadores asignados a la regional, de acuerdo los lineamientos emitidos por el SENA.
- Un (1) Apoyo Administrativo: Encargado de la gestión administrativa de los Centros de Desarrollo Empresarial para los programas de emprendimiento, Empresarismo y Fondo emrender de la regional de acuerdo con los lineamientos establecidos por el SENA.

Por tanto, la Regional Magdalena identifica la necesidad contratar un (1) Profesional en ciencias Administrativas, Económicas, Contables, Financieras, Ingenierías, agropecuarias, Derecho, Comercio Internacional, Mercadeo o afines a las anteriores, con estudios de posgrado en: Formulación o Gestión de Proyectos, Administración de empresas, gestión pública, gestión administrativa o afines a los programas de emprendimiento; que acredite conocimiento en un modelo de asistencia técnica y administrativa para los emprendedores y para la pequeña y mediana empresa. Posgrado: Ingeniería, arquitectura, urbanismo y afines, Economía, administración, contaduría y afines, como Orientador Senior, por un periodo de once (11) meses, ya que en la planta no existe personal suficiente y teniendo en cuenta las especiales características y necesidades



técnicas de la contratación, se requiere contratar los Servicios profesionales para la atención integral de los usuarios de los Centros de Desarrollo Empresarial y la gestión de proyectos especiales, con el fin de contribuir al cumplimiento de las metas e indicadores asignados a la regional, de acuerdo los lineamientos emitidos por el SENA.

Tratándose de actividades en las que prima el intelecto y requiriendo personal con un grado de conocimiento especializado o no existiendo o siendo insuficiente la planta de personal adoptada por el Gobierno Nacional y asignada a la Dirección de la Regional Magdalena, la alternativa legal con que cuenta la entidad para suplir la necesidad temporal que tiene, es mediante la celebración de un contrato de prestación de servicios personales con una persona natural, que esté en capacidad de ejecutar el objeto del contrato y que demuestre la idoneidad y la experiencia directamente relacionada, conforme a las especificaciones que se indican en este documento, lo anterior conforme al artículo 32 – numeral 3 de la Ley 80 de 1993, que establece: *“Son contratos de prestación de servicios los que celebren las entidades estatales para desarrollar actividades relacionadas con la administración o funcionamiento de la entidad. Estos contratos sólo podrán celebrarse con personas naturales cuando dichas actividades no puedan realizarse con personal de planta o requieran conocimiento especializados. // En ningún caso estos contratos generan relación laboral ni prestaciones sociales y se celebrarán por el término estrictamente indispensable”*.

Por lo anterior, la mejor opción legal con que se cuenta para suplir en este momento la necesidad temporal es mediante la suscripción de un contrato de prestación de servicios con una persona natural, que esté en capacidad de ejecutar el objeto del contrato y que demuestre la idoneidad y la experiencia directamente relacionada, conforme a las especificaciones que se indican posteriormente en este documento.

## **2. Obligaciones Específicas:**

Además de las obligaciones que por su índole y la naturaleza del contrato de prestación de servicios que son propias para el SENA, el contratista deberá cumplir con las siguientes obligaciones:

1. Gestionar las acciones requeridas para el cumplimiento de los Lineamientos Estratégicos, objetivos y metas establecidos por la Coordinación Nacional de Emprendimiento, según la planeación regional y del Centro de Desarrollo Empresarial, para los programas de Emprendimiento.
2. Diseñar, gestionar y hacer seguimiento al plan de Acción individual formulado con base en los Lineamientos entregados por la Coordinación Nacional de Emprendimiento, según la planeación regional y del Centro de Desarrollo Empresarial, para los programas de Emprendimiento.
3. Cumplir las metas asignadas estableciendo las acciones requeridas para lograr su ejecución.
4. Registrar de manera confiable, oportuna y con calidad la información referente al desarrollo de sus servicios en las plataformas tecnológicas de la Entidad, de manera coherente con las evidencias de prestación del servicio.
5. Participar en las jornadas de divulgación y orientación para el fomento de la cultura del emprendimiento atendiendo los lineamientos establecidos.
6. Asesorar a los emprendedores en las diferentes etapas establecidas para la creación de empresas tales como: orientación, entrenamientos, ideación y validación temprana, formulación de planes de negocio, con recursos del Fondo Emprender y/o otras fuentes de financiación.



7. Realizar acompañamiento y seguimiento, en la puesta en marcha de las empresas creadas con recursos del Fondo Emprender u otras fuentes de financiación, realizando asesorías programadas a las empresas sea de manera virtual o física.
8. Acompañar a los Clientes del Centro de Desarrollo Empresarial SENA que lo requieran en sus procesos de Fortalecimiento Empresarial buscando la generación de impacto económico, sostenibilidad y escalabilidad empresarial.
9. Dar cumplimiento a los lineamientos emitidos por la Coordinación Nacional y Regional en lo que respecta al uso eficiente en el proceso de asesoría al empresario en Fortalecimiento Empresarial de las metodologías para el mejoramiento de la productividad y medición del índice de productividad de forma periódica y regular.
10. Acompañar la gestión del enlace regional para la consolidación de alianzas estratégicas que permitan el acceso de los empresarios atendidos a mecanismos y fuentes de financiamiento y de comercialización en sus diferentes etapas de crecimiento e incentivar la consolidación de un ecosistema de inversión, financiación, comercialización y acceso a mercados con y entre empresarios buscando la sostenibilidad empresarial.
11. Cumplir de forma periódica con el cargue de evidencias en las condiciones y en el medio definido por la Coordinación Nacional y regional de la gestión y asesoría brindada a los empresarios de los programas de emprendimiento y fortalecimiento empresarial.
12. Realizar acompañamiento e interacción 100% virtual por la ruta CREAR y por la ruta CRECER a los emprendedores y empresarios, de manera oportuna y eficiente de acuerdo a los tiempos establecidos para cada ciclo de servicio, utilizando los diferentes medios que la entidad coloca a disposición para la respectiva prestación del servicio.
13. Ejecutar los indicadores establecidos por el Enlace Regional de manera proporcional a lo indicado por los lineamientos de la coordinación Nacional de Emprendimiento.
14. El contratista se compromete bajo sus propios medios a cumplir para la vigencia 2021 o en el tiempo del contrato, con las metas asignadas y lineamientos establecidos por la Coordinación Nacional de Emprendimiento, en cumplimiento de los objetivos y líneas misionales del programa. Estas metas serán distribuidas por el Director regional con el apoyo del enlace regional, así mismo será verificada su ejecución mensual por parte del supervisor del contrato.
15. En general, desarrollar todas aquellas actividades inherentes al objeto del contrato y necesarias para la correcta ejecución de los programas de emprendimiento en la regional, de acuerdo a los lineamientos establecidos.

### **3. Identificación del Contrato a Celebrar:**

El contrato a suscribir es de prestación de servicios profesionales y de apoyo a la gestión, a que se refiere los artículos 32 – numeral 3 de la Ley 80 de 1993, 2 – literal h) del numeral 4 de la Ley 1150 de 2007 y el artículo 2.2.1.2.1.4.9 del Decreto 1082 de 2015.

De conformidad con las normas mencionadas, este contrato en ningún caso genera relación laboral ni prestaciones sociales, no tiene subordinación y se celebrará por el término estrictamente indispensable.

### **4. Competencias Técnicas y Personales**

La persona natural deberá ejecutar el objeto del contrato a partir de los conocimientos y experiencia relacionada descritos en el presente estudio previo, además de contar con buenas relaciones interpersonales con clientes internos y/o externos, uso eficaz de las tecnologías de la información y de la comunicación, capacidad de trabajo en equipo y liderazgo.



### **5. Domicilio Contractual:**

El domicilio contractual será la ciudad de Santa Marta – Magdalena.

### **6. Fundamentos jurídicos que soportan la modalidad de selección:**

El objeto que se requiere contratar corresponde a la prestación de servicios personales, que de conformidad con lo establecido por el artículo 32 - numeral 3 de la Ley 80 de 1993 y el literal h) del numeral 4 del artículo 2 de la Ley 1150 de 2007 y el artículo 2.2.1.2.1.4.9 del Decreto 1082 de 2015, se celebrará bajo la modalidad de Contratación Directa.

### **7. Justificación Valor del contrato:**

El valor de los honorarios se determina de acuerdo con los criterios de selección objetiva establecidos conforme a la necesidad, al objeto, las obligaciones descritas en este documento, la formación académica y la experiencia exigida para la idónea ejecución del contrato, en concordancia con el Plan de Acción de la Entidad, el presupuesto asignado a la dependencia, el Plan Anual de Adquisiciones y la tabla de honorarios vigente.

Para poder adelantar por parte del SENA los trámites administrativos de pago, el contratista debe acreditar previamente el cumplimiento de los requisitos de pago, tales como la certificación expedida por el supervisor del contrato en la que acredite el cumplimiento a entera satisfacción del objeto y obligaciones del contrato en el respectivo periodo y la cancelación de los aportes a la seguridad social como salud, pensión y riesgos laborales y demás documentos necesarios para el pago.

En caso de requerirse el desplazamiento del contratista a otras ciudades o municipios diferentes al domicilio contractual para el cumplimiento del objeto contractual, el SENA pagará los gastos que cause el desplazamiento de conformidad con lo establecido en el acto administrativo vigente.

**CDP: Para sufragar el pago de honorarios del contrato se cuentan con recursos amparados mediante el Certificado de Disponibilidad Presupuestal No. 921 del 12 de enero de 2021 en el rubro presupuestal No. C-3602-1300-8-0-3602017-02, expedido por Grupo Administrativo Mixto de la Regional Magdalena**

### **8. Análisis de Riesgos y la forma de mitigarlos:**

Una vez analizada la matriz de riesgos anexa a este estudio previo respecto del cumplimiento del contrato a celebrar, y en aras de salvaguardar el interés patrimonial, la Entidad solicitará al futuro contratista constituir una garantía de cumplimiento del contrato.

### **9. Garantías que debe asumir el contratista:**

El contratista deberá constituir a su costa y a favor del SENA, una garantía de cumplimiento sobre el 10% del valor total del contrato, en los términos señalados en la Sección 3 Subsección 1 del Decreto 1082 de 2015, la cual se mantendrá vigente durante el plazo de ejecución del contrato y cuatro (4) meses más y se ajustará a los límites, existencia y extensión de los siguientes amparos: Cumplimiento del contrato. Este amparo cubre a la entidad estatal de los perjuicios derivados de a) incumplimiento total o parcial del contrato, cuando el incumplimiento es imputable al contratista; b) El incumplimiento tardío o defectuoso del contrato, cuando el incumplimiento es imputable al contratista c) Los daños imputables al contratista por entregas parciales de la obra, cuando el contrato no prevé entregas parciales; y d) El pago del valor de las multas y de la cláusula penal



pecuniaria.

#### 10. Supervisión:

La supervisión del contrato estará a cargo del: Coordinador del Servicio Médico Asistencial o Coordinador de grupo de apoyo administrativo Mixto o quien delegue el Director Regional

En caso de ausencia parcial o total del supervisor, la misma será asumida por quien ocupe el cargo, sin necesidad de documento adicional alguno. Si no se da la situación anterior, el ordenador del pago el Director Regional designará nuevo, para lo cual no se requerirá de modificación contractual y la nueva designación se comunicará a las partes mediante el SECOP II.

11. Proceso de contratación cobijado por un acuerdo comercial: SI \_\_\_\_\_ NO X

12. Proceso de contratación incluido en el plan de adquisiciones: SI X NO \_\_\_\_\_

#### 13. Criterios para seleccionar la oferta más favorable:

De conformidad con el artículo 2.2.1.2.1.4.9 del Decreto 1082 de 2015, *“por tratarse de contratos de prestación de servicios profesionales y de apoyo a la gestión, o para la ejecución de trabajos artísticos que solo pueden encomendarse a determinadas personas naturales, no es necesario que la entidad estatal haya obtenido varias ofertas”*.

#### 14. Recomendación al Ordenador del Gasto:

Que el Coordinador de Talento Humano de la Regional validó y revisó la documentación presentada por el futuro contratista en el SIGEP y verificó el cumplimiento de los requisitos de capacidad, idoneidad y/o experiencia requerida para la prestación del servicio y el cubrimiento de la necesidad reportada por su área, por tanto, recomienda la contratación al ordenador (a) del gasto, sin que sea necesario haber obtenido previamente varias ofertas, así mismo verificó el cumplimiento de los topes, alternativas o exoneraciones establecidas en la tabla de honorarios vigente.

Se expide en Santa Marta a los

**VICTOR HUGO ARMENTA HERRETA**  
Director Regional Magdalena

Vo. Bo.: Dianis Julieth Eguis Mejía.  
Cargo: Coordinadora Grupo Apoyo Administrativo Mixto (E).

Revisó: Ruben Dario Espeleta Gascon.  
Cargo: Apoyo Jurídico Despacho Regional.

Proyectó: Marlys María Martínez Oliva.  
Cargo: Profesional G03 Gestión Contractual