



## PROCESO GESTIÓN DEL TALENTO HUMANO

### FORMATO ESTUDIO PREVIO

#### PARA DETERMINAR LA CONVENIENCIA Y OPORTUNIDAD PARA CONTRATOS DE PRESTACIÓN DE SERVICIOS PROFESIONALES Y/O DE APOYO A LA GESTIÓN

<b>OBJETO:</b>	<i>Prestar servicios profesionales para la atención integral de los usuarios de los Centros de Desarrollo Empresarial y la gestión de proyectos especiales, con el fin de contribuir al cumplimiento de las metas e indicadores asignados a la regional, de acuerdo los lineamientos emitidos por el SENA.</i>
<b>EDUCACIÓN Y/O FORMACIÓN</b>	<i>Idoneidad: Profesional en ciencias Administrativas, Económicas, Contables, Financieras, Ingenierías, agropecuarias, Derecho, Comercio Internacional, Mercadeo o afines a las anteriores, con estudios de posgrado en: Formulación o Gestión de Proyectos, Administración de empresas, gestión pública, gestión administrativa o afines a los programas de emprendimiento; que acredite conocimiento en un modelo de asistencia técnica y administrativa para los emprendedores y para la pequeña y mediana empresa.</i>  <i>Capacidad: La persona natural que se contrate debe estar en capacidad de ejecutar el objeto del contrato, manejo de excelentes relaciones interpersonales y actitud de servicio, uso eficaz de las tecnologías de la información y la comunicación.</i>
<b>EXPERIENCIA RELACIONADA:</b>	<i>Experiencia comprobada mínima de treinta (30) meses en Formulación, Evaluación y/o Gestión de Proyectos, creación y puesta en marcha de empresas o procesos de Emprendimiento y fortalecimiento empresarial, Consultoría o mentoría a emprendedores y empresarios.</i>  <i>En todo caso, para efectos de verificación de idoneidad o experiencia requerida del contratista, se tendrá en cuenta lo estipulado por la Secretaria General del SENA en las Circulares No. 3-2020-000214 del 3 de diciembre de 2020, referida a la "Tabla de honorarios 2021 para contratos de prestación de servicios con personas naturales, diferentes a actividades de instructor" y No. 01-3-2020-000217 del 10 de diciembre de 2020 referida a "Alcance circular 3-2020-000214 del 3 de diciembre de 2020".</i>
<b>VALOR Y FORMA DE PAGO:</b>	<i>Se fija como valor total para la contratación de seis (6) profesionales la suma de DOSCIENTOS NOVENTA Y SIETE MILLONES SETECIENTOS CINCUENTA Y DOS MIL CUATROCIENTOS PESOS M/CTE (\$297.752.400), valor que será pagado a cada uno de los contratistas de la siguiente manera:</i>  <i>La suma de CUARENTA Y NUEVE MILLONES SEISCIENTOS VEINTICINCO MIL CUATROCIENTOS PESOS M/CTE (\$49.625.400,00). Esta suma será pagada por el SENA a cada contratista así: a) Once pagos iguales, por los meses de febrero a diciembre de 2021, por valor de CUATRO MILLONES QUINIENTOS ONCE MIL CUATROCIENTOS PESOS M/CTE (\$4.511.400) cada uno. Con cargo al CDP 7721 de 2021.</i>



	<i>El valor y la forma de pago podrán variar de acuerdo a la fecha en que se cumplen los requisitos de perfeccionamiento y ejecución del contrato.</i>
<b>PLAZO:</b>	<i>El plazo del contrato es de once meses, contados a partir de la suscripción y el cumplimiento de los requisitos de perfeccionamiento; sin exceder el 31 de diciembre de 2021.</i>
<b>LUGAR DE EJECUCIÓN:</b>	<i>Barranquilla, Atlántico.</i>
<b>SUPERVISOR:</b>	<i>Coordinador Oficina Regional Agencia Pública de Empleo.</i>
<b>ORDENADOR DEL PAGO:</b>	<i>Directora Regional Atlántico, Jacqueline Rojas Solano.</i>

De conformidad con lo establecido en los numerales 7 y 12 del artículo 25 de la Ley 80 de 1993 y el artículo 20 del Decreto 1510 de 2013 Decreto compilado por el artículo 2.2.1.1.2.1.1 del Decreto 1082 de 2015, así como lo dispuesto en el literal h) del numeral 4 del artículo 2 de la Ley 1150 de 2007, en concordancia con el artículo 2.2.1.2.1.4.9 del Decreto 1082 de 2015, artículo 2.8.4.4.5 y subsiguientes del Decreto 1068 de 2015 y artículo 3º del Decreto 1009 de 2020, la Regional Atlántico del SENA, requiere contratar los servicios personales para atender la necesidad que a continuación se describe:

#### **1. Justificación de la necesidad de la contratación:**

El Servicio Nacional de Aprendizaje (SENA) creado en 1957 como resultado de la iniciativa conjunta de los trabajadores organizados, los empresarios, la iglesia católica y la Organización Internacional del Trabajo, es un establecimiento público del orden nacional, con personería jurídica, patrimonio propio e independiente y autonomía administrativa, adscrito al Ministerio de Trabajo.

El SENA cumple la función que le corresponde al Estado de invertir en el desarrollo social y técnico de los trabajadores colombianos, ofreciendo y ejecutando la formación profesional integral para la incorporación de las personas en actividades productivas que contribuyan al crecimiento social, económico y tecnológico del país. Como Entidad ejecutora de la política pública nacional, además de capacitar para el trabajo a los colombianos, desempeña hoy en día el rol de dinamizador de la economía a través de la generación servicios enfocados a generar mas empleos y mas ingresos para los colombianos; mediante acciones como la formación, el emprendimiento e intermediación laboral.

El SENA como entidad encargada de cumplir la función que le corresponde al Estado de invertir en el desarrollo social y técnico de los trabajadores colombianos, ofreciendo y ejecutando la formación profesional integral, para la incorporación y el desarrollo de las personas en actividades productivas que contribuyan al desarrollo social, económico y tecnológico del país” (Ley 119, 1994) y fundamentada en la visión 2022 para consolidarse como una entidad referente de formación integral para el trabajo, por su aporte a la empleabilidad, el emprendimiento y la equidad, que atiende con pertinencia y calidad las necesidades productivas y sociales del país, soporta su direccionamiento estratégico en plan nacional de desarrollo 2018-2022 ‘Pacto por Colombia, Pacto por la equidad’, el cual plantea retos importantes a la Entidad en aras de conseguir la remoción de obstáculos y la transformación de las condiciones que hagan posible la aceleración del crecimiento económico y la equidad de oportunidades del país, esto fundamentado en la ecuación del bienestar: ‘legalidad + emprendimiento = equidad’.



En el 2021, para la ejecución de los programas asociados al emprendimiento, bajo el accionar de la Coordinación Nacional de Emprendimiento, la Dirección de Empleo y Trabajo presenta un esquema de gestión integral que atienda desde la naturaleza de cada Programa los desafíos del Gobierno Nacional, en consonancia el Plan de Desarrollo Nacional en el pacto por el emprendimiento y la productividad por una economía dinámica, incluyente y sostenible que potencie todos los talentos humanos del país.

Es así como articula sus acciones desde la Dirección de Empleo y Trabajo, con el 'pacto por el emprendimiento, la formalización y la productividad: economía dinámica, incluyente y sostenible que potencia todos nuestros talentos' en la línea a. entorno para crecer: formalización, emprendimiento y dinamización empresarial con el objetivo de 1. desarrollar una mentalidad, cultura y otros habilitantes del emprendimiento bajo la estrategia educar y promover habilidades para el emprendimiento; también se conecta con el 'pacto por la equidad: política social moderna centrada en la familia, eficiente, de calidad y conectada a mercados' en la línea trabajo decente, acceso a mercados e ingresos dignos: acelerando la inclusión productiva, y en virtud del objetivo promover la generación de ingresos y la inclusión productiva de la población vulnerable y en situación de pobreza, en contextos urbanos y rurales a través del emprendimiento y su integración al sector moderno, lo que se conecta con el plan estratégico SENA 2019-2022 en la perspectiva de valor público en el objetivo Contribuir a la creación y fortalecimiento de empresas formales y la generación de empleo decente que busca a través del financiamiento con capital semilla contribuir a la creación y fortalecimiento empresarial, así como el desarrollo de unidades productivas para propiciar el crecimiento económico, la innovación y la inclusión productiva con énfasis en los sectores priorizados por el Gobierno Nacional.

Lo anterior se conecta con el plan estratégico SENA 2019-2022 en la perspectiva de valor público en el objetivo de contribuir a la creación y fortalecimiento de empresas formales y la generación de empleo decente que busca a través del financiamiento con capital semilla, contribuir a la creación y fortalecimiento empresarial, así como el desarrollo de unidades productivas para propiciar el crecimiento económico, la innovación y la inclusión productiva con énfasis en los sectores priorizados por el Gobierno Nacional.

Adicional a lo anteriormente expuesto, el compromiso para la vigencia 2021 es focalizar los esfuerzos y recursos para ejecutar con calidad y pertinencia los servicios Institucionales, además de aportar a la reactivación económica del país y a la inclusión social y productiva de las personas afectadas por la crisis económica que ha sufrido el país a causa de la pandemia ocasionada por la COVID - 19; lo anterior, como premisa fundamental del Gobierno Nacional.

En este sentido, la Entidad hace parte del ecosistema que apoya el desarrollo de estrategias e instrumentos de política pública orientadas al apoyo, creación, consolidación y sostenibilidad de empresas e iniciativas productivas como son: CONPES Nacional de Emprendimiento, , CONPES 166 Política pública de discapacidad e inclusión social, Política de atención diferencial de servicios de empleo y emprendimiento para población vulnerable, CONPES 3931 Política Nacional para la reincorporación social y económica de exintegrantes de las FARC – EP, CONPES 394 Estrategia para el Desarrollo Integral del Departamento de La Guajira y sus pueblos indígenas, CONPES 3950 Estrategia para la atención de la migración desde Venezuela a Colombia, CONPES de Reactivación Económica , Política de Economía para la Gente, CONPES de Educación Financiera Y Planes Sectoriales en el marco de los Acuerdos de Paz (Comercialización y Generación de Ingresos).

Con base en los compromisos adquiridos, el SENA , cuenta con el proyecto de inversión SERVICIO DE FORMACIÓN PARA EL EMPRENDIMIENTO FOMENTO DEL EMPRENDIMIENTO Y FORTALECIMIENTO EMPRESARIAL A NIVEL NACIONAL cuyo objetivo es Fortalecer el fomento de la cultura del emprendimiento y la asesoría empresarial a través de los siguientes objetivos específicos



1. Fortalecer la operación institucional en la estrategia de vernación de emprendimientos en la población rural
2. Ampliar la capacidad institucional para la prestación de los Servicios de atención al emprendimiento y asesoría empresarial.

A través de este proyecto se da respuesta:

1. Los compromisos en plan nacional de Desarrollo (PND) 2018- 2022, “El Pacto por Colombia”, el Plan Estratégico Sectorial del Ministerio del Trabajo 2018-2022, y el Plan Estratégico Institucional; dando cuenta de las principales orientaciones para lograr la articulación entre la estrategia y operación del SENA como Entidad líder de formación para el trabajo. Epecíficamente el esfuerzo desde la Direccion de Empleo y Trabajo en acciones conjuntas con las Direcciones Regionales y Centros de Formación, le apostamos a la Transformación empresarial y a la estrategia SENA como brazo operativo de la Economía Naranja.

2. Al plan estratégico institucional 2019-2022 contribuye en la Perspectiva de valor público Objetivo Estratégico VP 2: Contribuir a la creación y fortalecimiento de empresas formales y la generación de empleo decente, el cual busca a través del financiamiento con capital semilla contribuir a la creación y fortalecimiento empresarial, así como el desarrollo de unidades productivas para propiciar el crecimiento económico, la innovación y la inclusión productiva con énfasis en los sectores priorizados por el Gobierno Nacional. Estas acciones institucionales se basan en el fortalecimiento de las capacidades de la población para desarrollar unidades productivas a partir de los programas de Emprendimiento y SER (SENA Emprende Rural), con atención especial en la promoción de emprendimientos artísticos y de industrias culturales y creativas.

Indicador Clave de Desempeño (KPI)	Meta Plurianual	Programación Meta Anual				
		LB	2019	2020	2021	2022
Empleos directos generados por medio del fondo emprender en las actividades pertenecientes a la economía naranja (T)*	3.500	791**	875	875	875	875
Empresas creadas por medio del Fondo Emprender pertenecientes a las actividades de la economía naranja (T)*	800	160**	200	200	200	200
Empleos directos generados por medio del fondo emprender	15.470	13.043***	4.820	3.550	3.550	3.550
Empresas creadas por medio del Fondo Emprender	3.094	1.034**	964	710	710	710

\* (T) Meta transformacional    \*\* LB año 2018    \*\*\* LB 2015 a 2018

3. Al Objetivo Estratégico VP 3: Promover la inclusión social a la oferta institucional con un enfoque diferencial Por medio de este objetivo se propicia la creación de oportunidades en la población vulnerable con el despliegue de estos dos grandes procesos: - Orientación: proceso que busca identificación de habilidades y competencias de las personas para su inserción laboral o potencial emprendedor. - Intermediación, emprendimiento, formación o certificación de competencias: alineado con los resultados de la orientación ocupacional se remite a las personas para ser atendidas en los servicios pertinentes al fortalecimiento de su perfil ocupacional: a) intermediación laboral; b) formulación de plan de negocio y puesta en marcha; c) formación profesional titulada; y d) certificación de competencias laborales



Indicador Clave de Desempeño (KPI)	Meta Plurianual	Programación Meta Anual				
		LB	2019	2020	2021	2022
Aumento de las empresas creadas por la población NARP	500	-	125	125	125	125
Incremento de las empresas fortalecidas para la población NARP	400	-	100	100	100	100
Aprendices NARP que acceden a la formación profesional integral	114.968	-	114.968	114.968	114.968	114.968
Personas con discapacidad que recibieron capacitación para el trabajo	30.448	27.163*	27.109	27.922	28.759	30.448

\* LB año 2018.

4. Al plan de acción anual, que para el año 2021 presenta compromiso en las siguientes metas a nivel nacional:

FORMACIÓN	Meta Cupos	212.788
	Meta Aprendices	212.128
	Municipios atendidos	1.100
	Meta aprendices y cupos Red Unidos	10.183
EMPREDIMIENTO SER	Meta número de Unidades Productivas Creadas	4.326
	Meta número de unidades productivas en fortalecimiento	2.815
	Meta número de Unidades Productivas Fortalecidas con asesoría	2.315
	Meta número de Unidades Productivas Fortalecidas con formación	500
	Trabajo Rural	6.945
EMPLEABILIDAD RURAL	Colocaciones Rurales	2.500
FOCALIZACIÓN PARA POLÍTICAS PÚBLICAS (Estos indicadores son parte integral de las metas generales en aprendices cupos municipios, cursos; no son adicionales)	Municipios PDET	167
	Aprendices municipios PDET	53.463
	Meta formaciones conformadas en un 90% por mujeres (Negocios rurales y Autoconsumo) - <i>Trazador Equidad de Genero</i>	703
	Meta aprendices Jóvenes Rurales 15 - 28 años (42% de la meta por CF, debe estar ejecutada en municipios rurales y rurales dispersos - <i>Conpes Reactivación Económica</i>	53.249
	Meta de atención a mujeres de 29 años en adelante (16% de la meta de aprendices total en cada CF, debe ser ejecutada en la atención a mujeres en ese rango de edad en municipios rurales y rurales dispersos) - <i>Conpes Reactivación Económica</i>	34.300
EMPREDIMIENTO	Planes de negocio formulados (OFF - FE)	4.661
	Empresas en puesta en marcha OF	4.709



	Empresas creadas OFF	4.429
	Empleos generados Empresas OFF	4.429
FOMENTO	Emprendedores orientados	338.800
	Entrenamientos	3.524
	Personas entrenadas	49.336

El talento humano requerido para el cumplimiento de estos mínimos de metas esta proyectado sobre los siguientes tiempos

Tiempo de asesorías de Emprendimiento | 2021

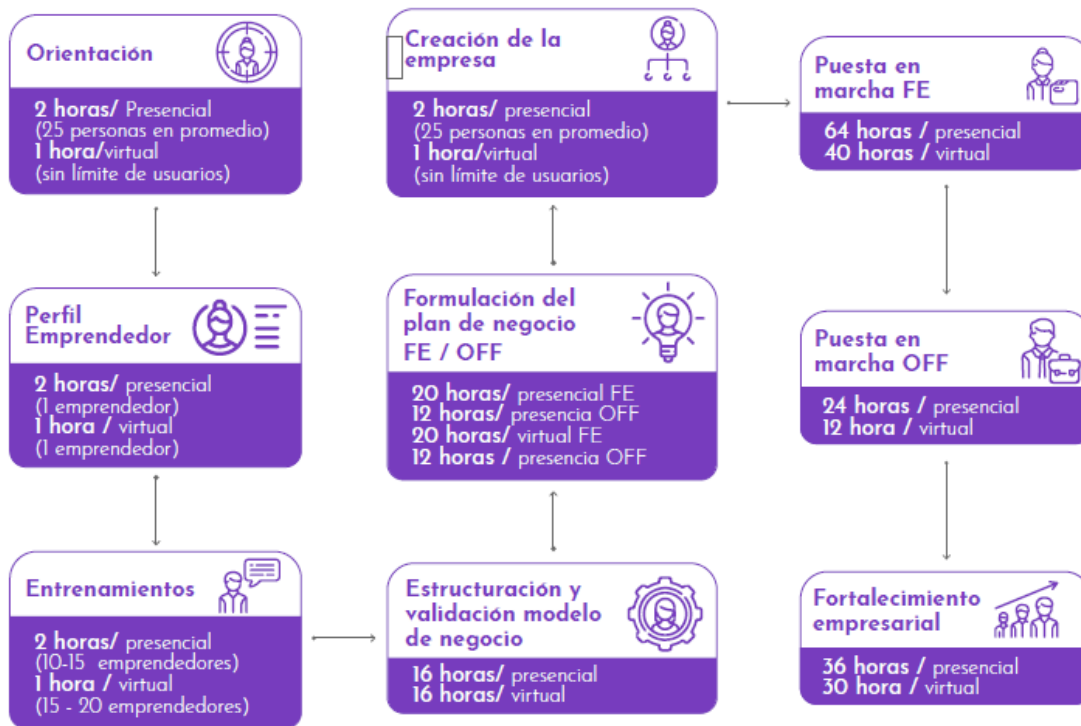

Asi mismo se soporta en la red de centros de desarrollo empresarial (117), ubicados los centros de formación y a los cuales estan asignados 121 profesionales de planta en los diferentes centros de formación a nivel nacional bajo el siguiente esquema de operación:



Nivel 1 | Estructura SENA - SBDC

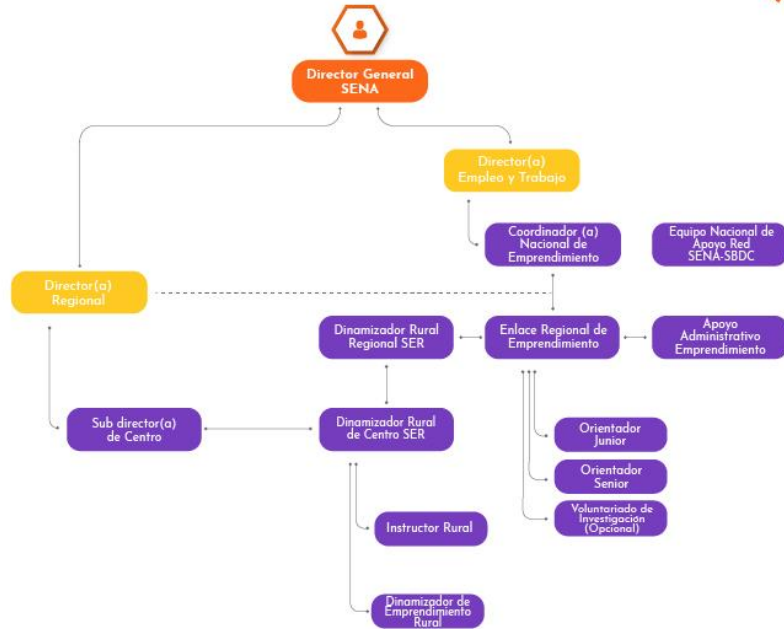

Nivel 2 | Estructura SENA - SBDC

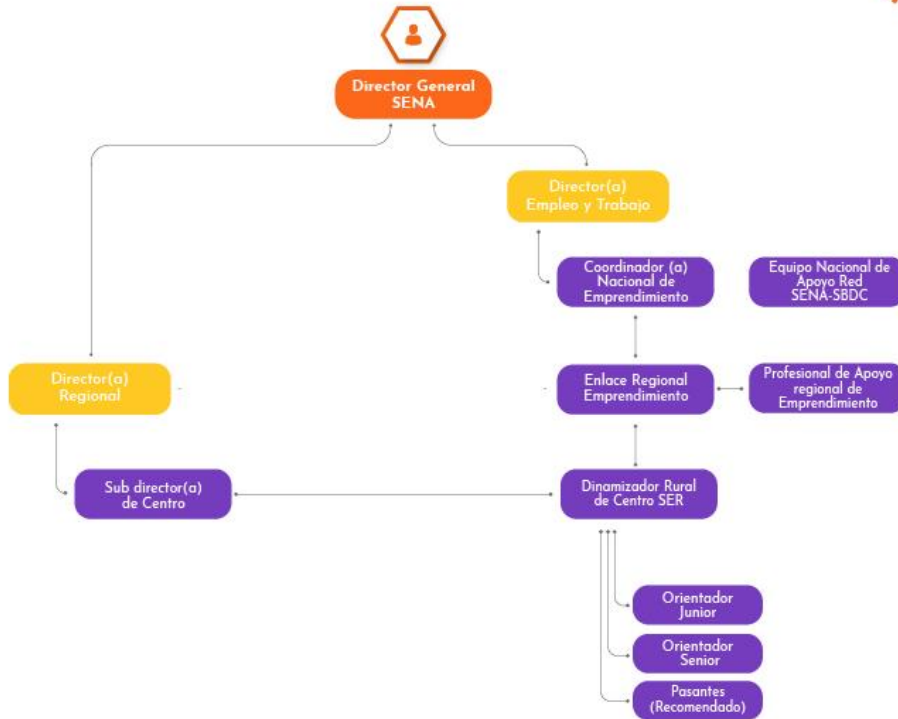



A Nivel Nacional el soporte se encuentra en el grupo interno de trabajo denominado “**Coordinación Nacional de Emprendimiento**”, integrado por los siguientes cargos 1 Asesor Grado 5, 1 Asesor Grado 4, 1 Profesional Grado 8, 1 Profesional Grado 7, 1 Técnico Grado 3 , 2 Técnicos Grado, el cual fue creado mediante la Resolución 1552 de 2019.

A nivel de la Regional Atlántico, se encuentra un equipo de trabajo base conformado por los siguientes cargos de planta:

<b>Cento de formación</b>	<b>Ubicación</b>	<b>Cargo</b>	<b>Cantidad</b>	<b>Rol en SBDC</b>
Centro De Comercio y Servicios	Barranquilla	Profesional 2	1	Gestor Junior
Centro Industrial y Aviación	Barranquilla	Profesional 2	1	Gestor Junior

Con base en el análisis anterior, respecto de los compromisos institucionales así como de la capacidad operativa se evidencia la inexistencia de personal suficiente para atender la demanda del servicios que permitan continuar dar cumplimiento a los objetivos en materia de generación de empleo decente a través del emprendimiento; reflejados en los siguientes resultados 2020 y metas 2021:

<b>METAS REGIONAL</b>	<b>Meta 2021</b>	<b>Meta 2020</b>	<b>Resultados (Ejecutados) 2020</b>
<b>Indicadores Principales</b>			
Planes Formulados OFF	237	156	175
Planes Formulados FE	61	19	40
Total planes de negocio Formulados	298	175	215
Empresas Creadas OFF	233	151	171
Puesta en Marcha OFF	222	168	168
Empleos Generados Empresas OFF	233	151	152
Planes Viables FE	49	16	10
Empresas Creadas FE	38	15	9
Puesta en Marcha FE	38	52	38
Empleos Potenciales Directos FE	152	75	46
Plan de acción formulado FORT	123	104	105



Empresas en FORT	114	99	103
Empleos FORT	87	65	73
Entrenamientos	205	93	185
Nro Personas a Entrenar	2518	1846	2249
Emprendedores Orientados	13011	12193	13184
Aprendices SER	3640	3366	3506
Up Creadas	78	74	75
Up Fortalecidas	55	44	27

Con este telón de fondo, las iniciativas serán: 1. Estructuración del esquema de servicio combinado (Presencial-Virtual), para la vigencia 2021, la Coordinación Nacional de Emprendimiento ha establecido dos canales de atención para los usuarios de los Centros de Desarrollo Empresarial: Presencial y Virtual, como recomendación y siguiendo los protocolos de Bioseguridad; 2. Desarrollo de la competencias blandas, emprendedoras y empresariales, esta iniciativa permitirá dar cumplimiento al Indicador Aprendices formados en Comportamiento Emprendedor, indicador ejecutado por la Dirección de Formación, en los Centros de Formación Profesional Integral, en un trabajo sincrónico con la Dirección de Empleo y Trabajo; 3. Hub de Emprendimiento SENA, en una clara proyección y fortalecimiento de una gestión progresiva, eficiente y eficaz, una de las prioridades estrategias 2021 de la Dirección de Empleo y Trabajo es posicionar el Hub de emprendimiento a nivel nacional, como referente de la comunidad emprendedora.

Sumado a lo anterior, para el 2021 se realizará una evaluación de impacto a nivel nacional del programa de Emprendimiento, con el propósito de identificar el nivel de impacto socioeconómico del programa, analizar sus fortalezas y debilidades y a partir de ello, establecer un plan de mejora. Así mismo, con este compromiso de política pública en donde el SENA tiene un papel protagónico, se trabajará articuladamente con el programa de SENNOVA en el diseño, desarrollo, implementación, monitoreo y mejora continua de la RUTA UNIFICADA DE EMPRENDIMIENTO TECNOLÓGICO.

Por lo anterior se hace necesario ampliar la capacidad operativa institucional para la prestación de servicios como: asesoría para la formulación de planes de negocio, acompañamiento a emprendedores para la puesta en marcha de sus ideas de negocio así como el seguimiento a la ejecución de los recursos entregados para el desarrollo de los mismos, entrenamiento a emprendedores y empresarios en temáticas específicas y complejas, charlas informativas en los diferentes municipios de la oferta los servicios de emprendimiento SENA. En consecuencia, se requiere contratar seis (06) orientadores senior que apoyen a la Coordinación Nacional de Emprendimiento en la Regional Atlántico para la ejecución del siguiente objeto igual: *Prestar servicios profesionales para la atención integral de los usuarios de los Centros de Desarrollo Empresarial y la gestión de proyectos especiales, con el fin de contribuir al cumplimiento de las metas e indicadores asignados a la regional, de acuerdo los lineamientos emitidos por el SENA.*

Dichos orientadores serán los encargados en la atención integral de los usuarios de los Centros de Desarrollo Empresarial y la gestión de proyectos especiales, con el fin de contribuir al cumplimiento de las metas e indicadores asignados a la regional, de acuerdo los lineamientos emitidos por el SENA. Esta contratación se requiere por el término de once (11) meses, sin exceder del 31 de diciembre de 2021.



Tratándose de actividades en las que prima el intelecto y no existiendo en la planta de personal adoptada por el Gobierno Nacional mediante el Decreto 250 de 2004 y asignada (Centro, Dirección General y/o Regional), personal suficiente, la alternativa legal con que cuenta la entidad para suplir la necesidad temporal que tiene, es mediante la celebración de un contrato de prestación de servicios personales, conforme al artículo 32 – numeral 3 de la Ley 80 de 1993, que establece: “Son contratos de prestación de servicios los que celebren las entidades estatales para desarrollar actividades relacionadas con la administración o funcionamiento de la entidad. Estos contratos sólo podrán celebrarse con personas naturales cuando dichas actividades no puedan realizarse con personal de planta o requieran conocimientos especializados.” En ningún caso estos contratos generan relación laboral ni prestaciones sociales y se celebrarán por el término estrictamente indispensable”.

Por lo anterior, la mejor opción legal con que se cuenta para suplir en este momento la necesidad temporal, es mediante la suscripción de un contrato de prestación de servicios con una persona natural, que esté en capacidad de ejecutar el objeto del contrato y que demuestre la idoneidad y la experiencia directamente relacionada, conforme a las especificaciones que se indican posteriormente en este documento.

## **2. Obligaciones.**

### **2.1 Obligaciones específicas del contratista:**

- 1.** Gestionar las acciones requeridas para el cumplimiento de los Lineamientos Estratégicos, objetivos y metas establecidos por la Coordinación Nacional de Emprendimiento, según la planeación regional y del Centro de Desarrollo Empresarial, para los programas de Emprendimiento.
- 2.** Diseñar, gestionar y hacer seguimiento al plan de Acción individual formulado con base en los Lineamientos entregados por la Coordinación Nacional de Emprendimiento, según la planeación regional y del Centro de Desarrollo Empresarial, para los programas de Emprendimiento.
- 3.** Cumplir las metas asignadas estableciendo las acciones requeridas para lograr su ejecución.
- 4.** Registrar de manera confiable, oportuna y con calidad la información referente al desarrollo de sus servicios en las plataformas tecnológicas de la Entidad, de manera coherente con las evidencias de prestación del servicio.
- 5.** Participar en las jornadas de divulgación y orientación para el fomento de la cultura del emprendimiento atendiendo los lineamientos establecidos.
- 6.** Asesorar a los emprendedores en las diferentes etapas establecidas para la creación de empresas tales como: orientación, entrenamientos, ideación y validación temprana, formulación de planes de negocio, con recursos del Fondo Emprender y/o otras fuentes de financiación.
- 7.** Realizar acompañamiento y seguimiento, en la puesta en marcha de las empresas creadas con recursos del Fondo Emprender u otras fuentes de financiación, realizando asesorías programadas a las empresas sea de manera virtual o física.
- 8.** Acompañar a los Clientes del Centro de Desarrollo Empresarial SENA que lo requieran en sus procesos de Fortalecimiento Empresarial buscando la generación de impacto económico, sostenibilidad y escalabilidad empresarial.
- 9.** Dar cumplimiento a los lineamientos emitidos por la Coordinación Nacional y Regional en lo que respecta al uso eficiente en el proceso de asesoría al empresario en Fortalecimiento Empresarial de las metodologías para el mejoramiento de la productividad y medición del índice de productividad de forma periódica y regular.
- 10.** Acompañar la gestión del enlace regional para la consolidación de alianzas estratégicas que permitan el



acceso de los empresarios atendidos a mecanismos y fuentes de financiamiento y de comercialización en sus diferentes etapas de crecimiento e incentivar la consolidación de un ecosistema de inversión, financiación, comercialización y acceso a mercados con y entre empresarios buscando la sostenibilidad empresarial.

**11.** Cumplir de forma periódica con el cargue de evidencias en las condiciones y en el medio definido por la Coordinación Nacional y regional de la gestión y asesoría brindada a los empresarios de los programas de emprendimiento y fortalecimiento empresarial.

**12.** Realizar acompañamiento e interacción 100% virtual por la ruta CREAR y por la ruta CRECER a los emprendedores y empresarios, de manera oportuna y eficiente de acuerdo a los tiempos establecidos para cada ciclo de servicio, utilizando los diferentes medios que la entidad coloca a disposición para la respectiva prestación del servicio.

**13.** Ejecutar los indicadores establecidos por el Enlace Regional de manera proporcional a lo indicado por los lineamientos de la coordinación Nacional de Emprendimiento.

**14.** El contratista se compromete bajo sus propios medios a cumplir para la vigencia 2021 o en el tiempo del contrato, con las metas asignadas y lineamientos establecidos por la Coordinación Nacional de Emprendimiento, en cumplimiento de los objetivos y líneas misionales del programa. Estas metas serán distribuidas por el Director regional con el apoyo del enlace regional, así mismo será verificada su ejecución mensual por parte del supervisor del contrato.

**15.** En general, desarrollar todas aquellas actividades inherentes al objeto del contrato y necesarias para la correcta ejecución de los programas de emprendimiento en la regional, de acuerdo a los lineamientos establecidos.

## **2.2 Obligaciones generales que deben cumplir los contratistas.**

Además de las obligaciones que por su índole y la naturaleza del contrato de Prestación de servicios le son propias, el contratista se obliga para con EL SENA:

En cumplimiento de lo dispuesto en el párrafo del artículo 23 de la ley 1150 de 2007 y del artículo 6 de la ley 1562 de 2012, el (la) CONTRATISTA deberá acreditar que se encuentra al día en el pago mensual de los aportes al sistema de seguridad social integral (salud, pensión y riesgos laborales) y para la realización de cada pago derivado del mismo; de acuerdo con los lineamientos que emita la Dirección General del SENA en cumplimiento a lo preceptuado en el Decreto 1273 del 23 de julio de 2018. El riesgo Laboral al cual debe afiliarse a la ARL es I.

El contratista debe cumplir con las normas del Sistema General de Riesgos Laborales, en especial, las siguientes:

- a) Procurar el cuidado integral de su salud.
- b) Contar con los elementos de protección personal necesarios para ejecutar la actividad contratada, para lo cual asumirá su costo.
- c) Informar a los contratantes la ocurrencia de incidentes, accidentes de trabajo y enfermedades laborales.
- d) Participar en las actividades de Prevención y Promoción organizadas por los contratantes, los Comités Paritarios en Seguridad y Salud en el Trabajo o Vigías Ocupacionales o la Administradora de Riesgos Laborales.
- e) Cumplir las normas, reglamentos e instrucciones del Sistema de Gestión en Seguridad y Salud en el Trabajo SG-SST.



- f) Informar oportunamente a los contratantes toda novedad derivada del contrato.

**Exámenes médicos ocupacionales.** En virtud de lo establecido en el párrafo 3° del artículo 2° de la Ley 1562 de 2012, la entidad o institución contratante deberá establecer las medidas para que los contratistas sean incluidos en sus Sistemas de Vigilancia Epidemiológica, para lo cual podrán tener en cuenta los términos de duración de los respectivos contratos. El costo de los exámenes periódicos será asumido por el contratista.

- a) Vigilar y salvaguardar los bienes que hagan parte del patrimonio del SENA o de otras entidades o de particulares puestos al servicio de la entidad, y que le hayan sido entregados para el desarrollo del objeto del contrato, por lo que son sujetos de control y vigilancia. En consecuencia deberán dar cuenta sobre la entrega de los bienes al supervisor del contrato respectivo y a los órganos de control fiscal y disciplinario, de ser procedente.

**Nota 1:** Con la suscripción del contrato, el SENA queda autorizado expresamente por el Contratista para verificar sus antecedentes y la información que considere necesaria en los Sistemas de Información correspondientes, con el uso y las condiciones señaladas en las normas vigentes.

**Nota 2:** Los derechos patrimoniales de autor de todos los documentos y desarrollos que produzca o realice el contratista en virtud de la ejecución del presente contrato, serán de propiedad del SENA; Si hay lugar a publicaciones se dará el respectivo reconocimiento de los derechos morales de autor.

**Nota 3:** En caso de requerirse el desplazamiento del contratista para desarrollar actividades directamente relacionadas con objeto del contrato, este será informado por parte del supervisor a fin que se adelanten las gestiones necesarias para facilitar su desplazamiento, bien sea dentro del territorio nacional o fuera de este, de conformidad con lo establecido en la resolución del Sena que para el efecto se encuentre vigente.

### **2.3 Del SENA:**

Además de las obligaciones y estipulaciones señaladas en las Leyes 80 de 1993 y 1150 de 2007, así como las que se deriven del Decreto 1082 de 2015, el SENA se obliga a:

- a. Verificar previo a la suscripción del presente contrato los documentos requeridos para la contratación.
- b. Pagar al CONTRATISTA los honorarios, en la forma estipulada en este contrato.
- c. Prestar la mayor colaboración necesaria al CONTRATISTA para la correcta ejecución del objeto contratado.
- d. Poner a disposición del CONTRATISTA la información y/o documentación que requiera para la cabal ejecución del contrato.

### **3. Identificación del Contrato a Celebrar:**

El contrato a suscribir es de prestación de servicios profesionales y de apoyo a la gestión, a que se refiere los artículos 32 – numeral 3 de la Ley 80 de 1993, 2 – literal h) del numeral 4 de la Ley 1150 de 2007 y el artículo 2.2.1.2.1.4.9 del Decreto 1082 de 2015.



De conformidad con las normas mencionadas, este contrato en ningún caso genera relación laboral ni prestaciones sociales, no tiene subordinación y se celebrará por el término estrictamente indispensable.

#### **4. Competencias Técnicas y Personales**

La persona natural deberá ejecutar el objeto del contrato a partir de los conocimientos y experiencia relacionada descritos en el presente estudio previo, además de contar con buenas relaciones interpersonales con clientes internos y/o externos, uso eficaz de las tecnologías de la información y de la comunicación, capacidad de trabajo en equipo y liderazgo.

#### **5. Domicilio Contractual:**

El domicilio contractual, en el que el contratista ejecutará el objeto del contrato, es la ciudad de Barranquilla, Atlántico.

#### **6. Fundamentos jurídicos que soportan la modalidad de selección:**

El objeto que se requiere contratar corresponde a la prestación de servicios personales, que de conformidad con lo establecido por el artículo 32 - numeral 3 de la Ley 80 de 1993 y el literal h) del numeral 4 del artículo 2 de la Ley 1150 de 2007 y el artículo 2.2.1.2.1.4.9 del Decreto 1082 de 2015, se celebrará bajo la modalidad de Contratación Directa.

#### **7. Valor del contrato y justificación:**

El valor de los honorarios se determina de acuerdo con los criterios de selección objetiva establecidos conforme a la necesidad, al objeto, las obligaciones descritas en este documento, la formación académica y la experiencia exigida para la idónea ejecución del contrato, en concordancia con el Plan de Acción de la Entidad, el presupuesto asignado a la dependencia, el Plan Anual de Adquisiciones y la tabla de honorarios vigente.

Se fija como valor total para la contratación de seis (6) profesionales la suma de DOSCIENTOS NOVENTA Y SIETE MILLONES SETECIENTOS CINCUENTA Y DOS MIL CUATROCIENTOS PESOS M/CTE (\$297.752.400), valor que será pagado a cada uno de los contratistas de la siguiente manera:

La suma de CUARENTA Y NUEVE MILLONES SEISCIENTOS VEINTICINCO MIL CUATROCIENTOS PESOS M/CTE (\$49.625.400,00). Esta suma será pagada por el SENA a cada contratista así: a) Once pagos iguales, por los meses de febrero a diciembre de 2021, por valor de CUATRO MILLONES QUINIENTOS ONCE MIL CUATROCIENTOS PESOS M/CTE (\$4.511.400) cada uno. Con cargo al CDP 7721 de 2021.

El plan de pago de la contratación dependerá del día en que sea contratado el proveedor de los servicios requeridos por la Entidad. En ningún caso podrá exceder la presente vigencia presupuestal, es decir, el 31 de diciembre de 2021.

Para poder adelantar por parte del SENA los trámites administrativos de pago, el contratista debe acreditar previamente el cumplimiento de los requisitos de pago, tales como la certificación expedida por el supervisor del contrato en la que acredite el cumplimiento a entera satisfacción del objeto y obligaciones del contrato



en el respectivo periodo y la cancelación de los aportes a la seguridad social como salud, pensión y riesgos laborales y demás documentos necesarios para el pago.

En caso de requerirse el desplazamiento del contratista a otras ciudades o municipios diferentes al domicilio contractual para el cumplimiento del objeto contractual, el SENA pagará los gastos que cause el desplazamiento de conformidad con lo establecido en el acto administrativo vigente.

#### **8. Análisis de Riesgos y la forma de mitigarlos:**

Una vez analizada la matriz de riesgos anexa a este estudio previo respecto del cumplimiento del contrato a celebrar, y en aras de salvaguardar el interés patrimonial, la Entidad solicitará al futuro contratista constituir una garantía de cumplimiento del contrato.

#### **9. Garantías que debe asumir el contratista:**

El contratista deberá constituir a su costa y a favor del SENA, una garantía de cumplimiento sobre el 10% del valor total del contrato, en los términos señalados en la Sección 3 Subsección 1 del Decreto 1082 de 2015, la cual se mantendrá vigente durante el plazo de ejecución del contrato y cuatro (4) meses más y se ajustará a los límites, existencia y extensión de los siguientes amparos: Cumplimiento del contrato. Este amparo cubre a la entidad estatal de los perjuicios derivados de a) incumplimiento total o parcial del contrato, cuando el incumplimiento es imputable al contratista; b) El incumplimiento tardío o defectuoso del contrato, cuando el incumplimiento es imputable al contratista c) Los daños imputables al contratista por entregas parciales de la obra, cuando el contrato no prevé entregas parciales; y d) El pago del valor de las multas y de la cláusula penal pecuniaria.

#### **10. Supervisión:**

La supervisión del contrato estará a cargo del Coordinador de la Oficina Regional Agencia Pública de Empleo.

En caso de ausencia parcial o total del supervisor, la misma será asumida por quien ocupe el cargo, sin necesidad de documento adicional alguno. Si no se da la situación anterior, el ordenador del pago Directora Regional Atlántico, designará nuevo para lo cual no se requerirá de modificación contractual y la nueva designación se comunicará a las partes.

**11. Proceso de contratación cobijado por un acuerdo comercial:** SI \_\_\_\_\_ NO  X

**12. Proceso de contratación incluido en el plan de adquisiciones:** SI  X  NO \_\_\_\_\_

#### **13. Criterios para seleccionar la oferta más favorable:**

De conformidad con el artículo 2.2.1.2.1.4.9 del Decreto 1082 de 2015, *“por tratarse de contratos de prestación de servicios profesionales y de apoyo a la gestión, o para la ejecución de trabajos artísticos que solo pueden encomendarse a determinadas personas naturales, no es necesario que la entidad estatal haya obtenido varias ofertas”*.



#### **14. Recomendación al Ordenador del Gasto:**

Que el Coordinador de la Oficina Regional Agencia Pública de Empleo, validó y revisó la documentación presentada por el futuro contratista en el SIGEP y verificó el cumplimiento de los requisitos de capacidad, idoneidad y/o experiencia requerida para la prestación del servicio y el cubrimiento de la necesidad reportada por su área, por tanto, recomienda la contratación al ordenador (a) del gasto, sin que sea necesario haber obtenido previamente varias ofertas, así mismo verificó el cumplimiento de los topes, alternativas o exoneraciones establecidas en la tabla de honorarios vigente.

Se expide en Barranquilla, a los quince (15) días del mes de enero de 2021.

**JACQUELINE ROJAS SOLANO**  
**DIRECTORA REGIONAL ATLÁNTICO DEL SENA**

Proyectó: Natali Pantano- Abogada Despacho  
Revisó: Jennifer Ibarra- Líder contratación  
Aprobó: Robert Llinás Lastra  
Coordinador Agencia Publica de Empleo



## ANÁLISIS DEL SECTOR

### ANEXO 1

#### 1. OBJETO

Prestar servicios profesionales para la atención integral de los usuarios de los Centros de Desarrollo Empresarial y la gestión de proyectos especiales, con el fin de contribuir al cumplimiento de las metas e indicadores asignados a la regional, de acuerdo los lineamientos emitidos por el SENA.

#### 2. CLASIFICACIÓN UNSPSC

El objeto contractual se clasifica en el siguiente código del Clasificador de Bienes y Servicios:

##### Clasificación UNSPS

Clasificación UNSPSC	Segmento	Familia
80111600	Servicios de gestión servicios profesionales de empresa y servicios administrativos	Servicios de administración de empresas

#### 3. ASPECTOS GENERALES

##### 3.1 SECTOR PERTENECIENTE AL OBJETO CONTRACTUAL

<b>SECTOR ECONÓMICO</b>
Sector terciario o de servicios
Servicios profesionales

##### 3.2 ESTUDIO DE LA OFERTA

En el mercado colombiano existen múltiples profesionales y expertos en diferentes materias que prestan sus servicios a diversas entidades y cuyo objeto y obligaciones son similares a las que aquí se pretende contratar.

Sin embargo, y una vez analizado el objeto contractual, las obligaciones y lo que se pretende satisfacer, se ha determinado que la persona a contratar además de ejecutar cabalmente el objeto del contrato debe poseer habilidades como:

Idoneidad: Profesional en ciencias Administrativas, Económicas, Contables, Financieras, Ingenierías, agropecuarias, Derecho, Comercio Internacional, Mercadeo o afines a las anteriores, con estudios de



## ANÁLISIS DEL SECTOR

posgrado en: Formulación o Gestión de Proyectos, Administración de empresas, gestión pública, gestión administrativa o afines a los programas de emprendimiento; que acredite conocimiento en un modelo de asistencia técnica y administrativa para los emprendedores y para la pequeña y mediana empresa.

Experiencia: Experiencia comprobada mínima de treinta (30) meses en Formulación, Evaluación y/o Gestión de Proyectos, creación y puesta en marcha de empresas o procesos de Emprendimiento y fortalecimiento empresarial, Consultoría o mentoría a emprendedores y empresarios.

Además, la persona natural deberá ejecutar el objeto del contrato a partir de los conocimientos y experiencia relacionada descritos en el presente estudio previo, además de contar con buenas relaciones interpersonales con clientes internos y/o externos, uso eficaz de las tecnologías de la información y de la comunicación, capacidad de trabajo en equipo y liderazgo.

### ESTUDIO DE LA DEMANDA

Para el presente contrato se tuvo como referente los siguientes contratos históricos de la Entidad:

No. y año	Contratista	Objeto del contrato	Plazo	Valor del contrato y forma de pago	Modalidad de selección
CO1.PCCNTR.1355571-2020	JOHN ALEX ZAMORA SALAS	PRESTAR SERVICIOS PROFESIONALES DE APOYO A LOS USUARIOS DE LOS CENTROS DE DESARROLLO EMPRESARIAL Y GESTIÓN DE PROYECTOS ESPECIALES, DE ACUERDOS A LOS LINEAMIENTOS DE LA COORDINACIÓN NACIONAL DE EMPRENDIMIENTO Y A LO DETERMINADO POR EL LÍDER REGIONAL DE RED SENA, ASÍ COMO EN EL CUMPLIMIENTO DE LAS METAS E INDICADORES ASIGNADOS.	10 MESES Y 23 DÍAS	\$47.158.000	Contratación directa
8-1730-2019	KARINA DEL CARMEN BATISTA ZEA	PRESTAR SERVICIOS PROFESIONALES DE APOYO A LOS USUARIOS DE LOS CENTROS DE DESARROLLO EMPRESARIAL, GESTIÓN DE PROYECTOS ESPECIALES, DE ACUERDO LOS LINEAMIENTOS DE LA COORDINACIÓN NACIONAL EMPRENDIMIENTO Y A LO DETERMINADO POR EL LÍDER REGIONAL DE RED SENA- SBDC, ASÍ COMO EN EL CUMPLIMIENTO	Mayo – Dic de 2019	\$32.817.173	Contratación Directa



## ANÁLISIS DEL SECTOR

		DE LAS METAS E INDICADORES ASIGNADOS.			
0184-2018	JAIR ENRIQUE COLL	PRESTAR SERVICIOS PROFESIONALES DE APOYO A LOS USUARIOS DE LAS UNIDADES DE EMPRENDIMIENTO Y A LO DETERMINADO POR EL LÍDER REGIONAL DE RED SENA – SBDC, ASI COMO AL CUMPLIMIENTO DE METAS E INDICADORES ASIGNADOS DURANTE LA VIGENCIA FISCAL 2018.	Vigencia 2018	\$43.066.667	Contratación Directa

Se expide en Barranquilla a los dieciocho (18) días del mes de enero de 2021.

**JACQUELINE ROJAS SOLANO**  
Directora Regional

Proyectó: Natali Pantano- Abogada Despacho  
Revisó: Jennifer Ibarra- Líder contratación



**CERTIFICACIÓN DE INEXISTENCIA DE PERSONAL DE PLANTA  
LA DIRECTORA REGIONAL ATLÁNTICO DEL SENA**

**CONSIDERANDO**

Que la Dirección Regional Atlántico del SENA, requiere contratar los servicios profesionales y/o de apoyo a la gestión de seis (06) profesionales para ejecutar el objeto y las obligaciones descritas en el estudio previo que soportará la futura contratación.

Que en cumplimiento de lo establecido en el artículo 3 del Decreto 1737 de 1998, modificado por el Artículo 1º del Decreto 2209 de 1998, artículo 2.8.4.4.5 del Decreto 1068 de 2015 y la Resolución No. 054 de 2018;

Por lo anterior,

**CERTIFICA**

Que revisada la planta de personal del Despacho de la Regional Atlántico, lo indicado en las anteriores consideraciones y la justificación realizada por el área o dependencia en el estudio previo, en virtud del artículo 2.8.4.4.5 del Decreto 1068 de 2015, este Despacho Regional acredita la inexistencia de personal suficiente para ejecutar las obligaciones y el objeto contractual consistente en: *“Prestar servicios profesionales para la atención integral de los usuarios de los Centros de Desarrollo Empresarial y la gestión de proyectos especiales, con el fin de contribuir al cumplimiento de las metas e indicadores asignados a la regional, de acuerdo los lineamientos emitidos por el SENA.”*

Por tanto, se presenta una de las causales establecidas en la normatividad vigente, que implica la contratación directa del servicio.

Que la expedición de la presente certificación no exige de cumplimiento y aplicación de las normas de contratación que regulan la materia.

Dada en Barranquilla, a los dieciocho (18) días del mes de enero de 2021.

**JACQUELINE ROJAS SOLANO  
DIRECTORA REGIONAL ATLÁNTICO DEL SENA**

Proyectó: Natali Pantano- Abogada Despacho

Revisó: Jennifer Ibarra- Líder contratación

V.Bo. Stephany Valle - Coordinadora Grupo Regional de Gestión del Talento Humano



**CERTIFICADO DE DISPONIBILIDAD PRESUPUESTAL**

El suscrito Jefe de Presupuesto CERTIFICA que existe apropiación presupuestal disponible y libre de afectación en los siguientes "Ítems de afectación de gastos"

Numero:	7721	Fecha Registro:	2021-01-11	Unidad / Subunidad ejecutora:	36-02-00-008-000000 SENNA REGIONAL ATLANTICO-DIRECCION REGIONAL					
Vigencia Presupuestal	Actual	Estado:	Generado		Tipo:	Gasto	Uso Caja Menor	Ninguno		
Valor Inicial:	297.752.400,00	Valor Total Operaciones:	0,00		Valor Actual.:	297.752.400,00	Saldo x Comprometer:	297.752.400,00	Vr. Bloqueado	0,00

SOLICITUD DE CERTIFICADO DE DISPONIBILIDAD PRESUPUESTAL				AUTORIZACION DE ADQUISICION DE BIENES Y SERVICIOS					
Numero:	7721	Fecha Registro:	2021-01-11	Numero:		Modalidad de contratación:		Tipo de contrato:	

ITEM PARA AFECTACION DE GASTO										
DEPENDENCIA	POSICION CATALOGO DE GASTO	FUENTE	RECURSOR ECURSO	SITUAC.	FECHA OPERACION	VALOR INICIAL	VALOR OPERACION	VALOR ACTUAL	SALDO X COMPROMETER	VALOR BLOQUEADO
101039 DESPACHO REGIONAL- EMPRENDIMIENTO	C-3602-1300-8-0-3602017-02 ADQUISICION DE BIENES Y SERVICIOS - SERVICIO DE ASISTENCIA TÉCNICA PARA LA GENERACIÓN Y FORMALIZACIÓN DE	Nación	10	CSF						
<b>Total:</b>						297.752.400,00	0,00	297.752.400,00	297.752.400,00	0,00

Objeto: SERVICIOS PERSONALES INDIRECTOS - Contratación de 6 ORIENTADOR SENIOR EMPRENDIMIENTO RADICADO 9-2021-000066 Vig 2021

Firma Responsable

**ALEXANDRA PALACIO FUENTES**  
Coordinadora Grupo Apoyo Administrativo Mixto

 <b>MATRIZ DE RIESGOS PARA LOS CONTRATOS DE PRESTACIÓN DE SERVICIOS PROFESIONALES Y APOYO A LA GESTIÓN</b>																						
No.	Clase	Fuente	Etapas	Tipo	Descripción (Qué puede pasar y, cómo puede ocurrir)	Consecuencia de la ocurrencia del evento	Probabilidad	Impacto	Valoración del riesgo	Categoría	¿A quién se le asigna?	Tratamiento/Controles a ser implementados	Impacto después del tratamiento				Monitoreo y revisión					
													Probabilidad	Impacto	Valoración del riesgo	Categoría	¿Afecta el equilibrio económico del contrato?	Persona responsable por implementar el tratamiento	fecha estimada en que se inicia el tratamiento	fecha estimada en que se completa el tratamiento	¿Cómo se realiza el monitoreo?	Periodicidad ¿Cuándo?
1	General	Interno	planeación	operacional	Inobservancia de los requisitos que debe tener el contratante para la ejecución del servicio.	Selección de propuestas que no cumplen con los requisitos para la prestación del servicio, afectar la Gestión Institucional y	2	4	7	Alto	SENA	Quien realiza los estudios previos debe tener claro los requisitos a cumplir para realizar la contratación, definir las necesidades a contratar, el objeto a contratar.	1	1	2	Bajo	No	Coordinadores que requieren el servicio	Planeación	Suscripción del contrato	A través de correo electrónico y comunicaciones internas con jefes o Coordinadores.	En la planeación del proceso
2	Específico	Interno	Ejecución	Operacional	Riesgo por la tardanza de la expedición del respectivo registro presupuestal como requisito de ejecución.	Demora en el inicio de la ejecución del contrato	3	2	5	Medio	SENA	Seguimiento a cada uno de los expedientes contractuales que requieran registro presupuestal	1	1	2	Bajo	No	SENA	Suscripción del contrato	Expedición del registro presupuestal	A través de las comunicaciones que se generan entre las dependencias que participan en la elaboración del contrato y la dependencia encargada del realizar el registro presupuestal	Posterior a la firma del contrato
3	Específico	Externo	Ejecución	Regulatorio	Perjuicios que se puedan ocasionar al contratista por la ocurrencia de hechos de fuerza mayor o caso fortuito en los términos del contrato y de la legislación existente	Retrasos en ejecución contractual	4	4	5	Alto	Contratista - SENA	Las partes de mutuo acuerdo acordarán la forma de retomar el equilibrio contractual a fin de no generar perjuicio para las partes	2	2	3	Bajo	Si	SENA y Contratista	Ejecución	Liquidación	Revisión por parte del Contratista y Supervisor del contrato	Permanente
4	General	Externo	Ejecución	Operacional	Enfermedad General, laboral, accidentes de labores que puedan generar incapacidad discapacitada, muerte del contratista entre otros	Acciones judiciales	3	1	4	Bajo	Contratista	Reducción de la probabilidad de ocurrencia del evento con actividades y programas de prevención en seguridad industrial y ocupacional	1	1	1	Bajo	No	Contratista	Ejecución	Liquidación	Supervisor/ Contratista	Permanente
5	Específico	Externo	Ejecución	Operacional	Riesgo por mal uso de la información. Se materializa cuando el contratista en cumplimiento de sus obligaciones administra información y la usa en actividades diferentes al desarrollo de su objeto contractual	Acciones Judiciales	3	4	7	Alto	Contratista	Reducir las probabilidades de ocurrencia con divulgación de políticas sobre la administración de la información documental y magnética. Monitoreo a las fuentes de información usadas por el contratista	1	1	2	Bajo	No	Supervisor del contrato	Ejecución	Liquidación	A través del control y seguimiento que realice el supervisor del contrato y comunicación a las demás colaboradoras que manejan información a fin de canalizar la misma.	Permanente
6	Específico	Interno	Ejecución	Técnico	Riesgo por servicios adicionales. se materializa cuando se requieren servicios complementarios o adicionales de manera sobreviniente a la necesidad que se estaba satisfaciendo con la ejecución del contrato	Prestación de servicio sin disponibilidad presupuestal que generen reclamaciones	2	3	5	Medio	SENA	No prestar servicios sin las debidas legalizaciones de adiciones, prorrogas o modificaciones contractuales	1	1	2	Bajo	Si	Coordinadores que requieren el servicio-	Ejecución	Liquidación	A través de los informes parciales que genere el supervisor del contrato y comunicación a las demás personas que manejan información a fin de canalizar	Permanente
7	Específico	Interno	Ejecución	Técnico	Riesgo por la prestación del servicio por fuera del objeto y/o las obligaciones contractuales pactadas.	Prestación de servicio sin la solemnidad requerida por ley	2	3	5	Medio	Contratista	No prestar servicios sin la suscripción previa de la adición, modificación o contrato adicional.	2	3	5	Bajo	No	Supervisor del contrato	Ejecución	Liquidación	A través de los informes parciales que genere el supervisor del contrato y comunicación a las demás personas que manejan información a fin de canalizar	Permanente
8	Específico	Externo	Ejecución	Operacional	Incumplimiento del contrato (Ejecución parcial o incorrecta del objeto contractual o las obligaciones contenidas en el contrato	Afecta la satisfacción de la necesidad que se pretende cubrir con el contrato. Puede generar sanciones y prórrogas	3	3	6	Alto	Contratista/SENA	Realizar seguimiento continuo a la ejecución del contrato y de evidenciar un presunto incumplimiento y/o demoras se dara aplicación a los procedimientos, caducidad, sanciones y multas conforme lo establece la norma, atendiendo a los derechos de la Entidad. (art. 84, 85, 86 L 1474/11)	2	3	5	Medio	No	SENA	Ejecución	Liquidación	Seguimiento a la ejecución del contrato	Permanente
9	General	Externo	Ejecución	Operacional	Errores cometidos por los contratistas en la elaboración de las actas y/o cuentas que ocasionan demoras en su radicación.	Demora en los pagos que puede afectar el desarrollo normal del contrato	2	2	4	Bajo	Contratista	Revisión de documentos radicados por el Contratista para solicitar los ajustes correspondientes.	1	1	2	Bajo	No	Contratista/Supervisor	Ejecución	Liquidación	Registro en la lista de verificación que debe realizar el supervisor	Durante la ejecución
10	Específico	Interno/Externo	Ejecución	Operacional	Liquidación del contrato de manera inoportuna	Incumplimiento de la normatividad sobre liquidación de contratos	1	1	2	Bajo	Contratista/SENA	Seguimiento por parte del Supervisor del contrato	1	1	2	Bajo	No	SENA	Liquidación	Liquidación	Seguimiento a la ejecución del contrato	Permanente

1	General	Interno	planeación	operacional	Inobservancia de los requisitos que debe tener el contratante para la ejecución del servicio.	Selección de propuestas que no cumplen con los requisitos para la prestación del servicio, afectar la Gestión Institucional y	2	4	7	Alto	SENA	Quien realiza los estudios previos debe tener claro los requisitos a cumplir para realizar la contratación, definir las necesidades a contratar, el objeto a contratar.	1	1	2	Bajo	No	Coordinadores que requieren el servicio	Planeación	Suscripción del contrato	A través de correo electrónico y comunicaciones internas con jefes o Coordinadores.	En la planeación del proceso
11	General	Interno	Ejecución	Operacional	Incumplimiento en cuanto al uso de elementos de bioseguridad para la prevención de la Covid 19 dentro de las instalaciones de la entidad	Contagio de la enfermedad/virus	5	3	8	extremo	Contratista/SENA	Seguimiento por parte del Supervisor del contrato	2	2	4	Bajo	No	SENA/Contratista	Desde el inicio de la ejecución del contrato	Con la Finalización del contrato	Seguimiento a la ejecución del contrato y al cumplimiento del protocolo en las instalaciones de la entidad	Permanente
* En todo caso, el área donde nace la necesidad del servicio, es responsable de analizar la contratación a realizar y ajustar la presente matriz de riesgos de acuerdo a su contexto.																						