



PROCESO GESTIÓN DEL TALENTO HUMANO

FORMATO ESTUDIO PREVIO

PARA DETERMINAR LA CONVENIENCIA Y OPORTUNIDAD PARA CONTRATOS DE PRESTACION DE SERVICIOS PROFESIONALES Y/O DE APOYO A LA GESTIÓN

OBJETO:	Prestar servicios profesionales para la atención integral de los usuarios de los Centros de Desarrollo Empresarial y la gestión de proyectos especiales, con el fin de contribuir al cumplimiento de las metas e indicadores asignados a la regional, de acuerdo los lineamientos emitidos por el SENA.	
EDUCACIÓN Y/O FORMACIÓN	Profesional en ciencias Administrativas, Económicas, Contables, Financieras, Ingenierías, agropecuarias, Derecho, Comercio Internacional, Mercadeo o afines a las anteriores, con estudios de posgrado en: Formulación o Gestión de Proyectos, Administración de empresas, gestión pública, gestión administrativa o afines a los programas de emprendimiento; que acredite conocimiento en un modelo de asistencia técnica y administrativa para los emprendedores y para la pequeña y mediana empresa. Posgrado: Ingeniería, arquitectura, urbanismo y afines, Economía, administración, contaduría y afines.	
EXPERIENCIA RELACIONADA:	Mínimo treinta (30) meses en Formulación, Evaluación y/o Gestión de Proyectos, creación y puesta en marcha de empresas o procesos de Emprendimiento y fortalecimiento empresarial, Consultoría o mentoría a emprendedores y empresarios.	
VALOR Y FORMA DE PAGO:	Se fija como valor para contratar DIEZ (10) profesionales la suma de QUINIENTOS ONCE MILLONES DOSCIENTOS NOVENTA Y DOS MIL PESOS MCTE. (\$511.292.000); el valor de cada contrato será la suma de CINCUENTA Y UN MILLONES CIENTO VEINTINUEVE MIL DOSCIENTOS PESOS MCTE. (\$51.129.200). Esta suma será pagada por el SENA a cada contratista de la siguiente manera: a) Un primer pago correspondiente al mes de enero de 2021 por valor de UN MILLON QUINIENTOS TRES MIL OCHOCIENTOS PESOS MCTE. (\$1.503.800), y b) Once (11) pagos iguales por los meses de febrero a diciembre de 2021 por valor de CUATRO MILLONES QUINIENTOS ONCE MIL CUATROCIENTOS PESOS MCTE. (\$4.511.400) cada uno.	
PLAZO:	Hasta el 31 de Diciembre de 2021.	
LUGAR DE EJECUCIÓN:	La necesidad contractual se ejecutará de conformidad con las acciones específicas en los Cinco Centros de formación de la Regional Huila, así:	
	Centro De Formación	Número de Orientadores Senior Emprendimiento mínimo requerido:
	Centro de la Industria, la Empresa y los Servicios– Neiva–Huila -Colombia	2



	Centro Agroempresarial y Desarrollo Pecuario del Huila – Garzón-Huila - Colombia	2
	Centro de Formación Agroindustrial – Campoalegre – Huila - Colombia	2
	Centro de Gestión y Desarrollo Sostenible Surcolombiano – Pitalito – Huila - Colombia	2
	Centro de Desarrollo Agroempresarial y Turístico del Huila – La Plata – Huila - Colombia	2
	El lugar de ejecución en el que el contratista ejecutará el objeto del contrato será en el municipio del Centro de Formación asignado para el desarrollo de las actividades y el área de influencia del Centro de Formación, según corresponda.	
SUPERVISOR:	Director Regional o su delegado.	
ORDENADOR DEL PAGO:	Director Regional Huila	

De conformidad con lo establecido en los numerales 7 y 12 del artículo 25 de la Ley 80 de 1993 y el artículo 20 del Decreto 1510 de 2013 Decreto compilado por el artículo 2.2.1.1.2.1.1 del Decreto 1082 de 2015, así como lo dispuesto en el literal h) del numeral 4 del artículo 2 de la Ley 1150 de 2007, en concordancia con el artículo 2.2.1.2.1.4.9 del Decreto 1082 de 2015, artículo 2.8.4.4.5 y subsiguientes del Decreto 1068 de 2015 y artículo 3º del Decreto 1009 de 2020, la Dirección del SENA Regional Huila, requiere contratar los servicios personales para atender la necesidad que a continuación se describe:

1. Justificación de la necesidad de la contratación:

El Servicio Nacional de Aprendizaje, SENA, está encargado de cumplir la función que corresponde al Estado de invertir en el desarrollo social y técnico de los trabajadores colombianos; ofreciendo y ejecutando la formación profesional integral, para la incorporación y el desarrollo de las personas en actividades productivas que contribuyan al desarrollo social, económico y tecnológico del país, como lo establece la Ley 119 de 1994.

La Dirección de Empleo y Trabajo en las Orientaciones Generales para Regionales y Centros de Formación impartidas en los Lineamientos Operativos del Plan de Acción 2021, el Plan Nacional de Desarrollo 2018-2022 “*Pacto por Colombia, Pacto por la Equidad*” (Ley 1955 de 2019), plantea retos importantes a la entidad en aras de conseguir la remoción de obstáculos y la transformación de las condiciones que hagan posible la aceleración del crecimiento económico y la equidad de oportunidades del país. Lo anterior se fundamenta en la ecuación del bienestar: “legalidad + emprendimiento = equidad”. Es así como articula sus acciones con el ‘pacto por el emprendimiento, la formalización y la productividad: economía dinámica, incluyente y sostenible que potencia todos nuestros talentos’ en la línea entorno para crecer: formalización, emprendimiento y dinamización



empresarial con el objetivo de desarrollar una mentalidad, cultura y otros habilitantes del emprendimiento bajo la estrategia educar y promover habilidades para el emprendimiento; también se conecta con el 'pacto por la equidad: política social moderna centrada en la familia, eficiente, de calidad y conectada a mercados' en la línea trabajo decente, acceso a mercados e ingresos dignos: acelerando la inclusión productiva, y en virtud del objetivo promover la generación de ingresos y la inclusión productiva de la población vulnerable y en situación de pobreza, en contextos urbanos y rurales a través del emprendimiento y su integración al sector moderno, que se conecta con el plan estratégico SENA 2019-2022 en la perspectiva de valor público con el objetivo Contribuir a la creación y fortalecimiento de empresas formales y la generación de empleo decente que busca a través del financiamiento con capital semilla contribuir a la creación y fortalecimiento empresarial, así como el desarrollo de unidades productivas para propiciar el crecimiento económico, la innovación y la inclusión productiva con énfasis en los sectores priorizados por el Gobierno Nacional.

Estas acciones institucionales se basan en el fortalecimiento de las capacidades de la población para desarrollar unidades productivas a partir de los programas de Emprendimiento y SER (SENA Emprende Rural), con atención especial en la promoción de emprendimientos artísticos y de industrias culturales y creativas.

En respuesta a lo anterior el SENA, cuenta con el proyecto de inversión SERVICIO DE FORMACION PARA EL EMPRENDIMIENTO FOMENTO DEL EMPRENDIMIENTO Y FORTALECIMIENTO EMPRESARIAL A NIVEL NACIONAL cuyo objetivo es Fortalecer el fomento de la cultura del emprendimiento y la asesoría empresarial a través de los siguientes objetivos específicos: 1. Fortalecer la operación institucional en la estrategia de vernación de emprendimientos en la población rural y 2. Ampliar la capacidad institucional para la prestación de los Servicios de atención al emprendimiento y asesoría empresarial.

A través de este proyecto se da respuesta a los compromisos del plan nacional de desarrollo como:

1. Desarrollar una mentalidad, cultura y otros habilitantes del emprendimiento y
2. Crear iniciativas de desarrollo y fortalecimiento empresarial

Las estrategias definidas para dar respuesta a estos compromisos se basan en:

1. Educar y promover habilidades para el emprendimiento, actividad que se realizará en el SBDC de la regional Huila a través de los entreamientos y jornadas de sensibilización o motivación a emprendedores
2. Promover el desarrollo empresarial temprano a través de servicios de apoyo y capacitación, para lo cual los Centros de Desarrollo Empresarial diseñarán un programa empresarial para la formalización centrado en el desarrollo del emprendimiento y las habilidades empresariales y gerenciales
3. Fortalecer el acceso al financiamiento para el emprendimiento y las mipymes, para lo cual se asesorará para el acceso a fuentes de financiación de capital semilla, para emprendimientos de oportunidad con potencial de crecimiento y orientar en la búsqueda de fuentes para el fortalecimiento empresarial
4. Garantizar una atención oportuna y de calidad a población colombiana proveniente de Venezuela
5. Promover la autonomía económica a población con enfoque de género a través de la ejecución de acciones enfocadas a la orientación, entrenamientos, fortalecimiento de empresas y formulación de planes de negocios de mujeres y población en proceso de reincorporación.

El talento humano requerido para el cumplimiento de estos mínimos de metas está proyectado sobre los siguientes tiempos:

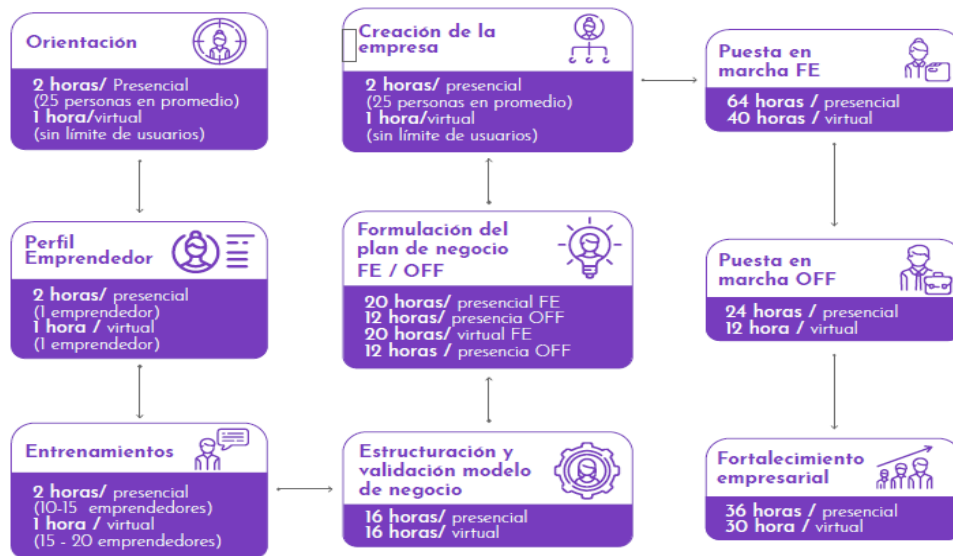

Asi mismo se soporta en la red de centros de desarrollo empresarial (117), ubicados los centros de formacion y a los cuales estan asignados 121 profesionales de planta en los diferentes centros de formacion a nivel nacional bajo el siguiente esquema de operación:

Nivel 1 | Estructura SENA - SBDC

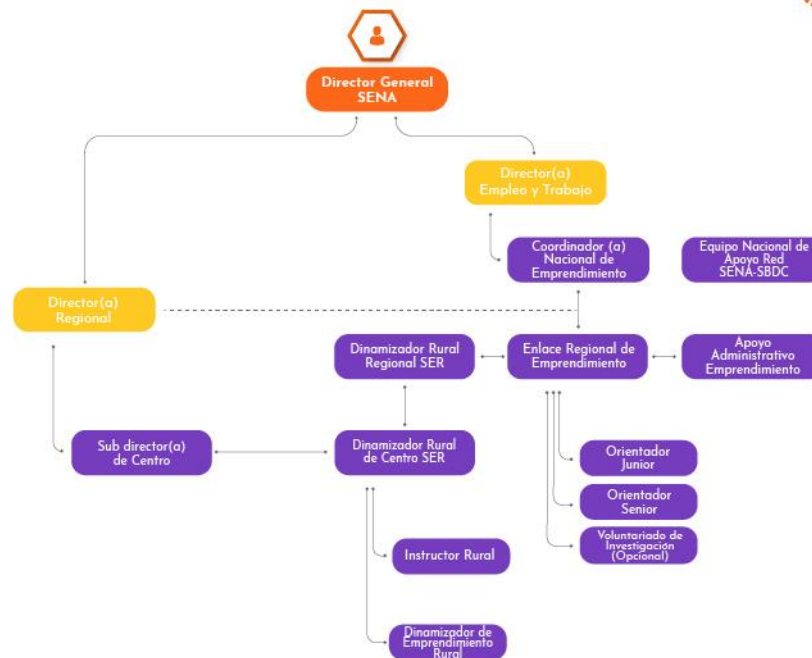

A Nivel Nacional el soporte se encuentra en el grupo interno de trabajo denominado “**Coordinación Nacional de Emprendimiento**”, integrado por los siguientes cargos 1 Asesor Grado 5, 1 Asesor



Grado 4, 1 Profesional Grado 8, 1 Profesional Grado 7, 1 Técnico Grado 3, 2 Técnicos Grado, el cual fue creado mediante la Resolución 1552 de 2019.

Para la puesta en marcha de estas estrategias, es importante contar con un equipo de trabajo que realice procesos de orientación y asesoría a emprendedores de acuerdo al Manual Operativo de los Centros de Desarrollo Empresarial (SBDC) con el objetivo de promover la inclusión social de la población a través de la generación de empleo formal desde el emprendimiento y gestión de proyectos especiales, por tanto se requiere soportar una capacidad institucional suficiente y continua en la prestación de los servicios de atención al emprendimiento y asesoría empresarial.

A nivel de la Regional Huila se encuentra un equipo de trabajo base conformado por 6 profesionales de planta. Con base en el análisis anterior respecto de los compromisos institucionales así como de la capacidad operativa se evidencia la inexistencia de personal suficiente para atender la demanda de los servicios que permitan continuar dar cumplimiento a los objetivos en materia de generación de empleo decente a través del emprendimiento reflejados en las siguientes metas 2021 para la Regional Huila:

METAS REGIONAL	Meta
Indicadores Principales	Actual
Planes Formulados OFF	403
Planes Formulados FE	80
Total planes de negocio Formulados	483
Empresas Creadas OFF	388
Puesta en Marcha OFF	396
Empleos Generados Empresas OFF	388
Planes Viables FE	64
Empresas Creadas FE	49
Puesta en Marcha FE	49
Empleos Potenciales Directos FE	196
Plan de acción formulado FORT	322
Empresas en FORT	291
Empleos FORT	239
Entrenamientos	148
Nro Personas a Entrenar	2137
Emprendedores Orientados	22.483

Y dada la necesidad expresada anteriormente, la contratación de diez (10) profesionales como Orientadores Senior Emprendimiento permite a la entidad ampliar la capacidad institucional en la prestación del servicio a fin de dar respuesta a las solicitudes de servicio durante la vigencia 2021 en términos de: servicios de asesoría para la ideación y validación temprana, pitch, formulación de planes de negocio, acompañamiento a emprendedores para la puesta en marcha de sus ideas de negocio así como el seguimiento a la ejecución de los recursos entregados para el desarrollo de los mismos, entrenamiento a emprendedores y empresarios en temáticas específicas y complejas, charlas informativas en los diferentes municipios de la oferta los servicios de emprendimiento SENA, asesoría a empresarios en los planes de fortalecimiento empresarial para la escalabilidad



en mercados, ventas, diversificación de productos, internacionalización, lo anterior en respuesta a la generación de trabajo decente y empresas sostenibles, articular las acciones de emprendimiento en la Regional Huila.

Por lo anterior se hace necesario ampliar la capacidad operativa institucional para la prestación de servicios como: asesoría para la formulación de planes de negocio, acompañamiento a emprendedores para la puesta en marcha de sus ideas de negocio así como el seguimiento a la ejecución de los recursos entregados para el desarrollo de los mismos, entrenamiento a emprendedores y empresarios en temáticas específicas y complejas, charlas informativas en los diferentes municipios de la oferta los servicios de emprendimiento SENA; para lo cual se requiere contratar diez (10) orientadores senior que apoyen a la Coordinación Nacional de Emprendimiento en la Regional Huila para la ejecución del siguiente objeto igual: Prestar servicios profesionales para la atención integral de los usuarios de los Centros de Desarrollo Empresarial y la gestión de proyectos especiales, con el fin de contribuir al cumplimiento de las metas e indicadores asignados a la regional, de acuerdo los lineamientos emitidos por el SENA.

Tratándose de actividades en las que prima el intelecto y requiriendo personal con un grado de conocimiento especializado o no existiendo o siendo insuficiente la planta de personal adoptada por el Gobierno Nacional y asignada a la Dirección Regional Huila, la alternativa legal con que cuenta la entidad para suplir la necesidad temporal que tiene, es mediante la celebración de contratos de prestación de servicios personales con persona natural, que esté en capacidad de ejecutar el objeto del contrato y que demuestre la idoneidad y la experiencia directamente relacionada, conforme a las especificaciones que se indican en este documento, lo anterior conforme al artículo 32 – numeral 3 de la Ley 80 de 1993, que establece: *“Son contratos de prestación de servicios los que celebren las entidades estatales para desarrollar actividades relacionadas con la administración o funcionamiento de la entidad. Estos contratos sólo podrán celebrarse con personas naturales cuando dichas actividades no puedan realizarse con personal de planta o requieran conocimiento especializados. // En ningún caso estos contratos generan relación laboral ni prestaciones sociales y se celebrarán por el término estrictamente indispensable”*.

2. Obligaciones Específicas:

- 2.1** Gestionar las acciones requeridas para el cumplimiento de los Lineamientos Estratégicos, objetivos y metas establecidos por la Coordinación Nacional de Emprendimiento, según la planeación regional y del Centro de Desarrollo Empresarial, para los programas de Emprendimiento.
- 2.2** Diseñar, gestionar y hacer seguimiento al plan de Acción individual formulado con base en los Lineamientos entregados por la Coordinación Nacional de Emprendimiento, según la planeación regional y del Centro de Desarrollo Empresarial, para los programas de Emprendimiento.
- 2.3** Cumplir las metas asignadas estableciendo las acciones requeridas para lograr su ejecución.
- 2.4** Registrar de manera confiable, oportuna y con calidad la información referente al desarrollo de sus servicios en las plataformas tecnológicas de la Entidad, de manera coherente con las evidencias de prestación del servicio.
- 2.5** Participar en las jornadas de divulgación y orientación para el fomento de la cultura del emprendimiento atendiendo los lineamientos establecidos.
- 2.6** Asesorar a los emprendedores en las diferentes etapas establecidas para la creación de empresas tales como: orientación, entrenamientos, ideación y validación temprana, formulación de planes de negocio, con recursos del Fondo Emprender y/o otras fuentes de financiación.



- 2.7 Realizar acompañamiento y seguimiento, en la puesta en marcha de las empresas creadas con recursos del Fondo Emprender u otras fuentes de financiación, realizando asesorías programadas a las empresas sea de manera virtual o física.
- 2.8 Acompañar a los Clientes del Centro de Desarrollo Empresarial SENA que lo requieran en sus procesos de Fortalecimiento Empresarial buscando la generación de impacto económico, sostenibilidad y escalabilidad empresarial.
- 2.9 Dar cumplimiento a los lineamientos emitidos por la Coordinación Nacional y Regional en lo que respecta al uso eficiente en el proceso de asesoría al empresario en Fortalecimiento Empresarial de las metodologías para el mejoramiento de la productividad y medición del índice de productividad de forma periódica y regular.
- 2.10 Acompañar la gestión del enlace regional para la consolidación de alianzas estratégicas que permitan el acceso de los empresarios atendidos a mecanismos y fuentes de financiamiento y de comercialización en sus diferentes etapas de crecimiento e incentivar la consolidación de un ecosistema de inversión, financiación, comercialización y acceso a mercados con y entre empresarios buscando la sostenibilidad empresarial.
- 2.11 Cumplir de forma periódica con el cargue de evidencias en las condiciones y en el medio definido por la Coordinación Nacional y regional de la gestión y asesoría brindada a los empresarios de los programas de emprendimiento y fortalecimiento empresarial.
- 2.12 Realizar acompañamiento e interacción 100% virtual por la ruta CREAR y por la ruta CRECER a los emprendedores y empresarios, de manera oportuna y eficiente de acuerdo a los tiempos establecidos para cada ciclo de servicio, utilizando los diferentes medios que la entidad coloca a disposición para la respectiva prestación del servicio.
- 2.13 Ejecutar los indicadores establecidos por el Enlace Regional de manera proporcional a lo indicado por los lineamientos de la coordinación Nacional de Emprendimiento.
- 2.14 El contratista se compromete bajo sus propios medios a cumplir para la vigencia 2021 o en el tiempo del contrato, con las metas asignadas y lineamientos establecidos por la Coordinación Nacional de Emprendimiento, en cumplimiento de los objetivos y líneas misionales del programa. Estas metas serán distribuidas por el Director regional con el apoyo del enlace regional, así mismo será verificada su ejecución mensual por parte del supervisor del contrato.
- 2.15 En general, desarrollar todas aquellas actividades inherentes al objeto del contrato y necesarias para la correcta ejecución de los programas de emprendimiento en la regional, de acuerdo a los lineamientos establecidos.

3. Identificación del Contrato a Celebrar:

El contrato a suscribir es de Prestación de Servicios Profesionales y de apoyo a la gestión, a que se refiere los artículos 32 – numeral 3 de la Ley 80 de 1993, 2 – literal h) del numeral 4 de la Ley 1150 de 2007 y el artículo 2.2.1.2.1.4.9 del Decreto 1082 de 2015.

De conformidad con las normas mencionadas, este contrato en ningún caso genera relación laboral ni prestaciones sociales, no tiene subordinación y se celebrará por el término estrictamente indispensable.

4. Competencias Técnicas y Personales

La persona natural deberá ejecutar el objeto del contrato a partir de los conocimientos y experiencia relacionada descritos en el presente estudio previo, además de contar con buenas relaciones interpersonales con clientes internos y/o externos, uso eficaz de las tecnologías de la información y de la comunicación, capacidad de trabajo en equipo y liderazgo.



5. Domicilio Contractual:

El domicilio contractual será la ciudad de Neiva, Departamento del Huila, Colombia, donde se celebra el contrato para efectos legales y fiscales.

Lugar de ejecución contractual: El lugar de ejecución en el que el contratista ejecutará el objeto del contrato será en el municipio del Centro de Formación asignado para el desarrollo de las actividades y el área de influencia del Centro de Formación, según corresponda.

6. Fundamentos jurídicos que soportan la modalidad de selección:

El objeto que se requiere contratar corresponde a la prestación de servicios personales, que de conformidad con lo establecido por el artículo 32 - numeral 3 de la Ley 80 de 1993 y el literal h) del numeral 4 del artículo 2 de la Ley 1150 de 2007 y el artículo 2.2.1.2.1.4.9 del Decreto 1082 de 2015, se celebrará bajo la modalidad de Contratación Directa.

7. Valor del contrato y justificación:

El valor de los honorarios se determina de acuerdo con los criterios de selección objetiva establecidos conforme a la necesidad, al objeto, las obligaciones descritas en este documento, la formación académica y la experiencia exigida para la idónea ejecución del contrato, en concordancia con el Plan de Acción de la Entidad, el presupuesto asignado a la dependencia, el Plan Anual de Adquisiciones y la tabla de honorarios vigente.

Para poder adelantar por parte del SENA los trámites administrativos de pago, el contratista debe acreditar previamente el cumplimiento de los requisitos de pago, tales como la certificación expedida por el supervisor del contrato en la que acredite el cumplimiento a entera satisfacción del objeto y obligaciones del contrato en el respectivo periodo y la cancelación de los aportes a la seguridad social como salud, pensión y riesgos laborales y demás documentos necesarios para el pago.

En caso de requerirse el desplazamiento del contratista a otras ciudades o municipios diferentes al domicilio contractual para el cumplimiento del objeto contractual, el SENA pagará los gastos que cause el desplazamiento de conformidad con lo establecido en el acto administrativo vigente.

8. Análisis de Riesgos y la forma de mitigarlos:

Una vez analizada la matriz de riesgos anexa a este estudio previo respecto del cumplimiento del contrato a celebrar, y en aras de salvaguardar el interés patrimonial, la Entidad solicitará al futuro contratista constituir una garantía de cumplimiento del contrato.

9. Garantías que debe asumir el contratista:

El contratista deberá constituir a su costa y a favor del SENA, una garantía de cumplimiento sobre el 10% del valor total del contrato, en los términos señalados en la Sección 3 Subsección 1 del Decreto 1082 de 2015, la cual se mantendrá vigente durante el plazo de ejecución del contrato y cuatro (4) meses más y se ajustará a los límites, existencia y extensión de los siguientes amparos: Cumplimiento del contrato. Este amparo cubre a la entidad estatal de los perjuicios derivados de a) incumplimiento total o parcial del contrato, cuando el incumplimiento es imputable al contratista; b) El incumplimiento tardío o defectuoso del contrato, cuando el incumplimiento es imputable al contratista c) Los daños imputables al contratista por entregas parciales, cuando el contrato no prevé entregas parciales; y d) El pago del valor de las multas y de la cláusula penal pecuniaria.



10. Supervisión:

La supervisión del contrato estará a cargo del Director Regional o su delegado. En caso de ausencia parcial o total del supervisor, la misma será asumida por quien ocupe el cargo, sin necesidad de documento adicional alguno. Si no se da la situación anterior, el Director Regional del SENA Huila designará nuevo, para lo cual no se requerirá de modificación contractual y la nueva designación se comunicará a las partes.

11. Proceso de contratación cobijado por un acuerdo comercial: SI _____ NO X

12. Proceso de contratación incluido en el plan de adquisiciones: SI X NO _____

13. Criterios para seleccionar la oferta más favorable:

De conformidad con el artículo 2.2.1.2.1.4.9 del Decreto 1082 de 2015, “*por tratarse de contratos de prestación de servicios profesionales y de apoyo a la gestión, o para la ejecución de trabajos artísticos que solo pueden encomendarse a determinadas personas naturales, no es necesario que la entidad estatal haya obtenido varias ofertas*”.

14. Recomendación al Ordenador del Gasto:

Que la Coordinadora Regional del Grupo de Gestión de Talento Humano, validará y revisará la documentación presentada por el futuro contratista en el SIGEP y verificará el cumplimiento de los requisitos de capacidad, idoneidad y/o experiencia requerida para la prestación del servicio y el cubrimiento de la necesidad reportada por su área, por tanto, recomienda la contratación al ordenador del gasto, sin que sea necesario haber obtenido previamente varias ofertas, así mismo verificará el cumplimiento de los topes, alternativas o exoneraciones establecidas en la tabla de honorarios vigente.

Se expide en Neiva, a los 18 días del mes de enero del año 2021.

FERMIN BELTRAN BARRAGAN
Director Regional (E)

Proyectó: *Jakeline Sierra Chávarro – Enlace Regional de Emprendimiento*

Revisó: Jacqueline Molano Urriago, Cargo: Coordinadora Grupo de Apoyo Administrativo Mixto