



MEMORANDO DE CONTRATACIÓN DIRECCIÓN DE FORMACION PROFESIONAL	
Regional y Centro de Formación que realiza la solicitud:	Regional Antioquia Complejo Tecnológico Agroindustrial, Pecuario y Turístico
Descripción breve de la solicitud:	Impartir formación profesional titulada y/o complementaria en la red de conocimiento pecuaria en el complejo Tecnológico Agroindustrial, Pecuario y Turístico
Tipo de formación o programa:	Profesionales o Tecnólogos en las áreas de conocimiento afines al sector pecuario, cumpliendo con los perfiles de las estructuras curriculares del SENA.
Cantidad de contratos:	(8) Ocho
Valor total de la contratación:	Trecientos veintisiete millones seiscientos mil pesos M/cte. (\$327.600.000)
CDP:	5721 del 25 de enero de 2021
Se deja constancia que previo a realizar la presente solicitud el Centro de Formación reviso el cumplimiento de los requisitos legales de acuerdo con la normatividad vigente y aplicable, en concordancia con el manual de contratación vigente.	

ELKIN DARIO TOBÓN TAMAYO
SUBDIRECTOR (E)

COMPLEJO TECNOLÓGICO AGROINDUSTRIAL PECUARIO Y TURÍSTICO



Proyectó: Olga Lucia Saldarriaga Noreña
Apoyo administrativo en planeación de centro

Vo.Bo.: Santiago Zapata Castillo
Cargo: Coordinador Académico 



CERTIFICACIÓN DE INEXISTENCIA DE PERSONAL DE PLANTA

EL DIRECTOR REGIONAL DEL SENA

CONSIDERANDO

Que la subdirección del Complejo Tecnológico Agroindustrial, Pecuario y Turístico requiere contratar los servicios profesionales y/o de apoyo a la gestión para ejecutar el objeto y las obligaciones descritas en el estudio previo que soportará la futura contratación.

Que en cumplimiento de lo establecido en el artículo 3 del Decreto 1737 de 1998, modificado por el Artículo 1º del Decreto 2209 de 1998, artículo 2.8.4.4.5 del Decreto 1068 de 2015 y la Resolución No. 054 de 2018;

Por lo anterior,

CERTIFICA

Que revisada la planta de personal del Complejo Tecnológico Agroindustrial, Pecuario y Turístico, y conforme a lo anotado en las anteriores consideraciones, se constató que a la fecha no existe personal de planta con capacidad para cumplir las obligaciones descritas dentro de los estudios previos elaborados en el Complejo Tecnológico Agroindustrial, Pecuario y Turístico para ejecutar el siguiente objeto; “impartir formación profesional titulada y/o complementaria en la red de conocimiento pecuaria en el complejo tecnológico agroindustrial, pecuario y turístico”, conforme al artículo 2.8.4.4.5 del Decreto 1068 de 2015.

Por tanto, se presenta una de las causales establecidas en la normatividad vigente, que implica la contratación directa del servicio.

Que la expedición de la presente certificación no exime de cumplimiento y aplicación de las normas de contratación que regulan la materia.

Dada en Medellín, a los 4 días de febrero de 2021

JUAN FELIPE RENDÓN OCHOA
DIRECTOR SENA REGIONAL ANTIOQUIA

Proyectó: Olga Lucia Saldarriaga Noreña
Apoyo administrativo en planeación de centro

Revisó: Pedro Luis Hincapié Vélez
Cargo: Coordinador Grupo de Gestión del Talento Humano

Aprobó: Elkin Darío Tobón Tamayo
Cargo: Subdirector (E)

Anexo: Estudio Previo y Análisis del Sector



**AUTORIZACION DE CONTRATACION
DIRECCION DE FORMACION PROFESIONAL**

CONSIDERANDO

Que el Complejo Tecnológico, Agroindustrial Pecuario y Turístico de la Regional Antioquia, requiere contratar la prestación de ocho (8) personas naturales de carácter temporal, para ejecutar el objeto contractual: Impartir formación profesional titulada y/o complementaria en la red de conocimiento pecuaria en el complejo Tecnológico Agroindustrial, Pecuario y Turístico

Que de acuerdo con certificación expedida por el Subdirector del Centro, en la planta de personal no existe personal suficiente y teniendo en cuenta las especiales características y necesidades técnicas de la contratación, se requiere contratar la prestación de este servicio.

Que el Centro de Formación debe velar por el cumplimiento de los requisitos legales de acuerdo con la normatividad vigente y aplicable en concordancia con el manual de contratación vigente.

Que, en virtud de lo anterior

AUTORIZA LA CONTRATACION

Descripción breve de la solicitud:	Impartir formación profesional titulada y/o complementaria en la red de conocimiento pecuaria en el complejo Tecnológico Agroindustrial, Pecuario y Turístico
Cantidad de contratos:	Ocho (8)
Valor total de la contratación:	Trecientos veintisiete millones seiscientos mil pesos M/cte. (\$327.600.000)
CDP:	5721 del 25 de enero de 2021
Rubro:	C-3603-1300-14-0-3603025-02
Radicado - NIS	

**JUAN FELIPE RENDON OCHOA
DIRECTOR SENA REGIONAL ANTIOQUIA**

Olga Lucia Saldarriaga Noreña

Proyectó: Olga Lucia Saldarriaga Noreña
Apoyo administrativo en planeación de centro

Aprobó: Elkin Darío Tobón Tamayo
Cargo: Subdirector (E) *E.T.*



AUTORIZACIÓN PARA LA CONTRATACIÓN DE OBJETOS IGUALES DIRECTOR REGIONAL DEL SENA ANTIOQUIA

CONSIDERANDO

Que el Subdirector (E) del Complejo Tecnológico Agroindustrial, Pecuario y Turístico del SENA Regional Antioquia, según Estudios Previos, solicita autorización para contratar ocho (8) personas naturales con el siguiente objeto igual: desde 5_9504_188 al 5_9504_195 "Impartir formación profesional titulada y/o complementaria en la red de conocimiento pecuaria en el complejo Tecnológico Agroindustrial, Pecuario y Turístico

Que el trámite se adelanta de conformidad con lo establecido en el numeral 3 del artículo 32 de la Ley 80 de 1993, el literal h) del numeral 4 del artículo 2° de la Ley 1150 de 2007, el Artículo 2.2.1.2.1.4.9. Del Decreto 1082 de 2015, el artículo 3º del Decreto 1737 de 1998, modificado por el artículo 1º del Decreto 2209 de 1998, y el Decreto 1068 de 2015 Artículo 2.8.4.4.5; en concordancia con la Resolución No. 751 de 2014, la Resolución No. 0054 de 2018 y la Circular SENA No. 3-2014-000115 de 2014.

Que teniendo en cuenta la justificación expuesta por el Subdirector (E) en los estudios previos, la asignación presupuestal realizada para ese fin por la Dirección de Planeación y el aval de la Dirección de Formación que lidera el proceso o programa en la Dirección General del SENA; es procedente otorgar la autorización solicitada.

En consecuencia, Dirección Regional

AUTORIZA

Al Subdirector (E) del Complejo Tecnológico Agroindustrial, Pecuario y Turístico del SENA Regional Antioquia, según Estudios Previos, solicita autorización para contratar ocho (8) personas naturales con el siguiente objeto igual: desde 5_9504_188 al 5_9504_195 "Impartir formación profesional titulada y/o complementaria en la red de conocimiento pecuaria en el complejo Tecnológico Agroindustrial, Pecuario y Turístico

Dada en Apartadó, Antioquia a los 04 días de febrero de 2021

JUAN FELIPE RENDÓN OCHOA
Director Regional

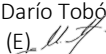
Vo Bo. Elkin Darío Tobón Tamayo
Subdirector (E) 

Proyectó: Olga Lucia Saldarriaga Noreña
Apoyo Administrativo Planeación



Revisó: Santiago Zapata Castillo
Coordinador Académico 



CERTIFICADO DE INCLUSIÓN DE OBJETO EN EL PLAN ANUAL DE ADQUISICIONES

EL SUBDIRECTOR (E) DEL COMPLEJO TECNOLÓGICO AGROINDUSTRIAL PECUARIO Y TURÍSTICO DEL SERVICIO NACIONAL DE APRENDIZAJE – REGIONAL ANTIOQUIA

CERTIFICA

Que una vez revisado el Plan Anual de Adquisiciones para la vigencia 2021, entregado a la Dirección de Formación Profesional, se verificó que la contratación Impartir formación profesional titulada y/o complementaria en la red de conocimiento pecuario en el Complejo Tecnológico Agroindustrial, Pecuario Y Turístico.

Para mayor constancia se firma en Apartadó, a los 04 días del mes de febrero de 2021.

ELKIN DARIO TOBÓN TAMAYO
Subdirector (E)
Complejo Tecnológico Agroindustrial, Pecuario y Turístico

Olga Lucia Saldarriaga Noreña

Proyectó: Olga Lucia Saldarriaga Noreña
Apoyo Administrativo en Planeación

Revisó: Santiago Zapata Castillo
Coordinador Académico

NOTA: Se adjunta pantallazo del plan anual de adquisiciones

86101710	5_9504_188 IMPARTIR FORMACIÓN PROFESIONAL TITULADA Y/O COMPLEMENTARIA EN LA RED DE CONOCIMIENTO PECUARIA EN EL COMPLEJO TECNOLÓGICO AGROINDUSTRIAL, PECUARIO Y TURÍSTICO
86101710	5_9504_189 IMPARTIR FORMACIÓN PROFESIONAL TITULADA Y/O COMPLEMENTARIA EN LA RED DE CONOCIMIENTO PECUAR
86101710	5_9504_190 IMPARTIR FORMACIÓN PROFESIONAL TITULADA Y/O COMPLEMENTARIA EN LA RED DE CONOCIMIENTO PECUAR
86101710	5_9504_191 IMPARTIR FORMACIÓN PROFESIONAL TITULADA Y/O COMPLEMENTARIA EN LA RED DE CONOCIMIENTO PECUAR
86101710	5_9504_192 IMPARTIR FORMACIÓN PROFESIONAL TITULADA Y/O COMPLEMENTARIA EN LA RED DE CONOCIMIENTO PECUAR
86101710	5_9504_193 IMPARTIR FORMACIÓN PROFESIONAL TITULADA Y/O COMPLEMENTARIA EN LA RED DE CONOCIMIENTO PECUAR
86101710	5_9504_194 IMPARTIR FORMACIÓN PROFESIONAL TITULADA Y/O COMPLEMENTARIA EN LA RED DE CONOCIMIENTO PECUAR
86101710	5_9504_195 IMPARTIR FORMACIÓN PROFESIONAL TITULADA Y/O COMPLEMENTARIA EN LA RED DE CONOCIMIENTO PECUAR



FORMATO ANÁLISIS DEL SECTOR

ANEXO 1

1. OBJETO:

IMPARTIR FORMACIÓN PROFESIONAL TITULADA Y/O COMPLEMENTARIA EN LA RED DE CONOCIMIENTO PECUARIA DEL COMPLEJO TECNOLÓGICO AGROINDUSTRIAL, PECUARIO Y TURÍSTICO.

2. CLASIFICACIÓN UNSPSC

El objeto contractual se clasifica en el siguiente código del Clasificador de Bienes y Servicios:

Clasificación UNSPSC	Segmento	Familia
86101710	Servicios Educativos y de Formación	Formación Profesional

3. ASPECTOS GENERALES

3.1. SECTOR PERTENECIENTE AL OBJETO CONTRACTUAL: El Sector al que pertenece y requiere el objeto contractual del Complejo Tecnológico Agroindustrial, Pecuario y Turístico es: Sector Terciario o de Servicios.

El sector de servicios en Colombia ha tenido un auge importante en los últimos años, como puede apreciarse en el informe del Ministerio de Comercio, Industria y Turismo – MinCIT¹, en el trimestre agosto-octubre de 2017, por sectores económicos en el entorno nacional, el correspondiente a comercio, hoteles y restaurantes (27%), fue el de mayor participación de mano de obra en la economía; siguió en importancia los servicios sociales (19,7%), el agropecuario (17,1%) y la industria (11,6%).

Avanzar en medio de la pandemia, actuando con visión de largo plazo:

Terminó 2020, el año en que la Covid-19 nos cambió la vida, nos obligó a confinarnos y guardar distanciamiento social; muchas empresas quebraron, aumentó el desempleo y disminuyó la capacidad de compra de la población. En medio de la crisis, la ganadería mantuvo una dinámica aceptable, sin los traumatismos que han sufrido otros sectores, pero el reto consiste en consolidar esta vocación exportadora. Aquí algunas ideas para hacerlo.

Bajó el consumo interno de carne, quesos y yogures, al mismo tiempo que aumentó el de leche UHT; se recuperó el estatus de país libre de aftosa, gracias a lo cual se incrementaron las exportaciones de carne y ganado en pie, que con corte a noviembre alcanzaron las 29.196 Ton. y los 234.111 animales, respectivamente.

Al amparo de los TLC suscritos, especialmente con USA y UE, aumentaron las importaciones de leche y otros productos lácteos, que en octubre ya llegaban a 68.482 Ton., superando las 61.643 ingresadas en todo 2019. Entre 2011 y 2019 también creció la importación de quesos, pasando de 496 a 3.200 Ton.

Iniciamos 2021 con mucha incertidumbre respecto a los efectos de la pandemia en la salud y la economía del país y del mundo; a pesar de esto, lo sucedido en 2020 permite ser optimistas sobre el futuro, si planeamos y desarrollamos estrategias de largo plazo.

2021: Iniciamos 2021 con mucha incertidumbre respecto a los efectos de la pandemia en la salud y la economía del país y del mundo; a pesar de esto, lo sucedido en 2020 permite ser optimistas sobre el futuro, si planeamos y desarrollamos estrategias de largo plazo.

Es de esperarse que este año continúe incrementándose el volumen de carne y animales exportados. El precio de US\$ 1,25 por kg de novillo gordo nos hace muy competitivos, con la ventaja adicional de que nuestra carne es 100% producida a pasto. **Consolidar esta vocación exportadora requiere aumentar la oferta de novillos, bajar la edad al sacrificio, contar con un programa de trazabilidad confiable y producir de manera más sostenible.**

Si pasamos de 53 a 63% la natalidad de nuestro hato, podríamos tener cerca de 1.100.000 terneros adicionales; las montas estacionales son una excelente alternativa para hacerlo realidad.



FORMATO ANÁLISIS DEL SECTOR

Ganancias de peso de 500 gr por día en las etapas de cría y levante permiten disminuir la edad al sacrificio; con una lactancia adecuada, buena rotación de praderas y suplementando en las épocas críticas no es difícil lograrlo.

Hay que convertir el Identifica en un verdadero Programa Nacional de Trazabilidad, consignando en su base de datos información real sobre la historia productiva y sanitaria de cada animal identificado.

Ejecutar una nueva fase del proyecto Ganadería Colombiana Sostenible es muy importante para ampliar la cobertura y mejorar su impacto, incluyendo un enfoque de cadena y de ecosistema, que permita constituir verdaderas zonas ganaderas sostenibles que provean carne y leche a nichos especializados de mercado.

Respecto a la leche, comparto el concepto de algunos expertos internacionales, en el sentido que Colombia tiene el potencial no sólo para competir en el mercado interno con otros países, sino para ser exportador. El precio al productor de US\$ 0,33 está cerca del pagado en los países más competitivos y constituye una buena base para comenzar.

Para lograr este objetivo y hacer sostenible la cadena láctea, tenemos que superar la desconfianza entre ganaderos e industriales; estos últimos deberán definir si quieren convertirse en Re empacadores de leche importada, o se deciden por contribuir a aumentar el consumo en estratos bajos, buscar mercados externos, trabajar de la mano con los ganaderos para mejorar su eficiencia y bajar los costos de los demás eslabones de la cadena.

Quienes producen leche en zonas alejadas de los centros de consumo y hoy la venden a bajo precio, deben contemplar la opción de pasarse a la cría, pues el incremento de las exportaciones de carne aumentará el precio de los terneros, mientras el de la leche en esas regiones, se mantendrá estable en el mejor de los casos.

Las acciones planteadas no son nuevas y están soportadas en modelos de producción que ya funcionan en el país, sólo nos falta pensar en grande y a largo plazo, además de estar dispuestos a sacar adelante, entre todos, cadenas productivas más sostenibles.

Tomado del Contexto Ganadero; 26 de enero de 2021

3.2. ESTUDIO DE LA OFERTA

La ganadería en Colombia es uno de los principales apalancadores de la economía del país. Representa cerca del 1,7% del PIB nacional y el 20% del PIB agropecuario.

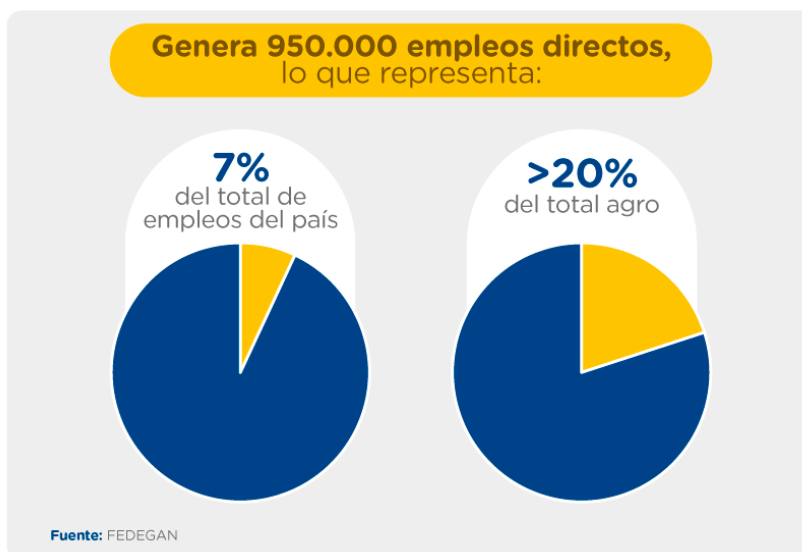



FORMATO ANÁLISIS DEL SECTOR

Cifras positivas en la ganadería

-  Colombia tiene un hato vacuno de **23'500.000** cabezas.
-  La ganadería doble propósito está representada en **8'200.000** animales y la lechería especializada en **1'500.000** reses. El resto corresponde a ganadería de cría, levante y ceba.
-  Los 8,2 millones de animales doble propósito producen al año **3.639 millones de litros** de leche anuales y la lechería especializada alrededor de **2.977 millones de litros**.
-  **55% de la leche colombiana** es producida por la ganadería doble propósito.
-  Actualmente se reportan **15.4 millones de hectáreas** con vocación ganadera*.
-  La ganadería representa: **1,7 del PIB nacional**, **20%** del PIB agropecuario y **53%** del PIB pecuario.

Fuente: *IGAC, FEDEGAN

“La ganadería en Colombia es uno de los principales apalancadores de la economía del país, representa cerca del 1,7% del PIB nacional y el 20% del PIB agropecuario”. Juan David Mejía Jefe Sección Cadenas Productivas Bancolombia

Expectativa del sector de cara a la exportación:

El crecimiento económico de Asia traerá mayor importación de carne bovina por parte de este continente. Rusia será un referente mundial de aumento del consumo*.

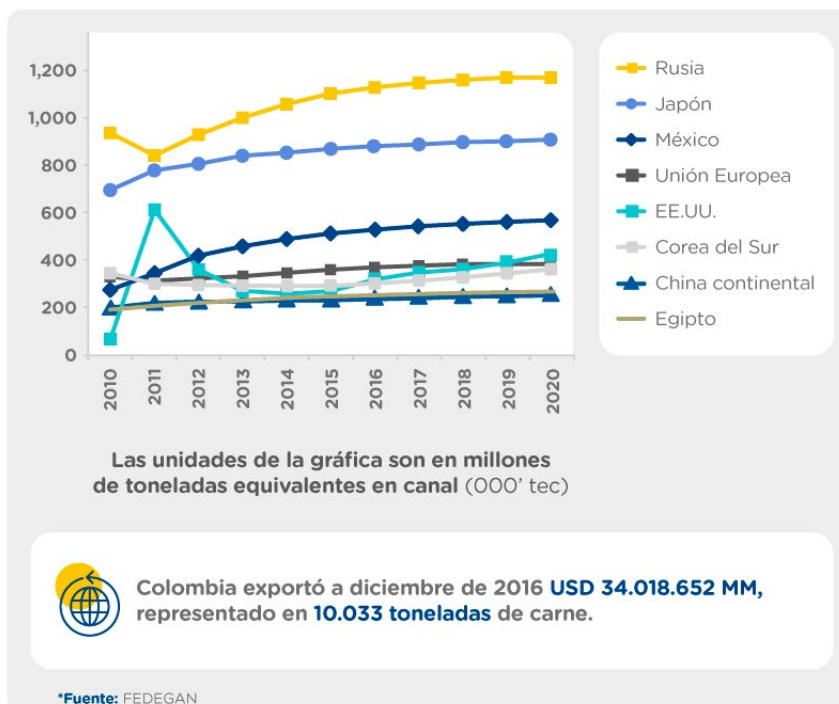



FORMATO ANÁLISIS DEL SECTOR

Bancolombia apoya al sector ganadero: Bancolombia ha apoyado a más de 32 mil clientes que hacen parte del sector ganadero, a través del seguimiento en sus necesidades financieras y en 2017 acompañó a más de 3.000 ganaderos del país con proyectos valorados en \$800 mil millones de pesos.

En situaciones complejas para el sector, como los paros agrícola y transportador, fenómenos del Niño y de la Niña, fiebre Aftosa, entre otras, Bancolombia ha apoyado al sector a través de líneas de crédito con condiciones especiales por más de \$20.000 millones de pesos.

Actualmente la organización está optimizando las políticas de crédito para el agro, de tal manera que los plazos, amortizaciones, períodos de gracia y garantías, entre otros aspectos, se ofrezcan de manera diferencial, según el ciclo productivo del negocio.

Bancolombia quiere continuar acompañando un sector apalancador, que genera más de 950.000 empleos, que representan el 7% del total, pues reconoce que, ha sido el entendimiento de sus expectativas de producción y exportación, lo que ha permitido acompañar este sector, pues su propósito es seguir adaptándose a las necesidades de sus clientes, de manera que, cada día, vean en Bancolombia un aliado que los acompaña en el crecimiento de sus negocios.

La ganadería es un sector apalancador para la economía del país, que hace un aporte porcentual importante en términos de empleo y tiene altas expectativas de cara a la exportación. Bancolombia apoya sus proyectos ofreciéndole productos que satisfagan sus necesidades.

4. ESTUDIO DE LA DEMANDA:

Para el presente contrato se tuvo como referente los siguientes contratos históricos de la Entidad:

No. CONTO	AÑO	Contratista	Objeto del contrato	Plazo		Valor del contrato	forma de pago	Modalidad de selección
				MES	DIAS			
1360453	2020	GUSTAVO ANDRES CATAÑO CORTES	Impartir formación profesional titulada y/o complementaria en la red de conocimiento pecuaria En El Complejo Tecnológico Agroindustrial, Pecuario y Turístico	10	6	38.659.653	Mensual	Contratación Directa
2653	2019	BARCO GOMEZ ALVARO	Impartir formación profesional titulada y/o complementaria en la red de conocimiento agropecuaria, en el complejo tecnológico agroindustrial, pecuario y turístico y los municipios de su jurisdicción	10	4	37.165.667	Mensual	Contratación Directa
2652	2019	CATAÑO CORTES GUSTAVO ANDRES	Impartir formación profesional titulada y/o complementaria en la red de conocimiento agropecuaria, en el complejo tecnológico agroindustrial, pecuario y turístico y los municipios de su jurisdicción	10	4	37.165.667	Mensual	Contratación Directa

Elkin Darío Tobón Tamayo
Subdirector (E)

Complejo Tecnológico Agroindustrial, Pecuario y Turístico

Proyectó: Olga Lucia Saldarriaga Noreña
Cargo: Apoyo administrativo en planeación de centro

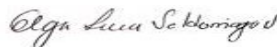

Revisó: Santiago Zapata Castillo
Cargo: Coordinador Académico



PROCESO GESTIÓN DEL TALENTO HUMANO

FORMATO ESTUDIO PREVIO

PARA DETERMINAR LA CONVENIENCIA Y OPORTUNIDAD PARA CONTRATOS DE PRESTACIÓN DE SERVICIOS PROFESIONALES Y/O DE APOYO A LA GESTIÓN

OBJETO:	Impartir formación profesional titulada y/o complementaria en la red de conocimiento pecuaria en el Complejo Tecnológico Agroindustrial, Pecuario y Turístico
EDUCACIÓN Y/O FORMACIÓN	Profesionales o Tecnólogos en las áreas de conocimiento afines al sector pecuario, cumpliendo con los perfiles de las estructuras curriculares del SENA, como se detalla en el numeral 4. del presente documento
EXPERIENCIA RELACIONADA:	24 meses, de acuerdo con el perfil requerido en la estructura curricular de cada programa de formación, como se detalla en el numeral 4. de este documento.
VALOR Y FORMA DE PAGO:	Se fija como valor total para 8 contratos, la suma de trecientos veintisiete millones seiscientos mil pesos M/cte. (\$327.600.000). Esta suma será pagada por el SENA al contratista de la siguiente manera: : a) 10 pagos iguales de febrero a noviembre por valor de \$3.903.867; b) un último pago del mes de diciembre de 2021 por valor de \$ 1.950.000
PLAZO:	8 contratos se proyectan con un plazo de diez (10) meses y quince (15) días, en cualquier caso, sin exceder del 18 de diciembre de 2021, según el calendario académico, en cumplimiento a lo establecido en la Resolución 1-1403 de 2020
LUGAR DE EJECUCIÓN:	Apartadó o cualquiera de los municipios de influencia del Complejo Tecnológico Agroindustrial, Pecuario y Turístico
SUPERVISOR:	La supervisión del contrato estará a cargo de cargo de la coordinación académica, o de quien delegue el ordenador del gasto por escrito o mediante el correspondiente acto administrativo.
ORDENADOR DEL PAGO:	Subdirector

De conformidad con lo establecido en los numerales 7 y 12 del artículo 25 de la Ley 80 de 1993 y el artículo 20 del Decreto 1510 de 2013 Decreto compilado por en el artículo 2.2.1.1.2.1.1 del Decreto 1082 de 2015, así como lo dispuesto en el literal h) del numeral 4 del artículo 2 de la Ley 1150 de 2007, en concordancia con el artículo 2.2.1.2.1.4.9 del Decreto 1082 de 2015, artículo 2.8.4.4.5 y subsiguientes del Decreto 1068 de 2015 y artículo 3º del Decreto 1009 de 2020, la (Dirección General/Dirección Regional o Centro de Formación Profesional Integral) del SENA, requiere contratar los servicios personales para atender la necesidad que a continuación se describe:

1. Justificación de la necesidad de la contratación:

El SENA es un establecimiento público del orden nacional adscrito al Ministerio del Trabajo, encargado de cumplir la función que corresponde al Estado de invertir en el desarrollo social y técnico de los trabajadores colombianos, ofreciendo y ejecutando la formación profesional integral, para la incorporación y el desarrollo de las personas en actividades productivas que contribuyan al desarrollo social, económico y tecnológico del país, como lo establece la Ley 119 de 1994.

En pro de los planes de desarrollo de la Región de Urabá, el fortalecimiento de la formación para el trabajo por medio del Complejo Tecnológico Agroindustrial, Pecuario y Turístico de la Regional Antioquia, se requiere contar con personas que trabajen y ayuden a la gestión de problemas relacionados con la desigualdad, de violencia y la cultura de la ilegalidad que son problemas que afronta el departamento, profesionales que desde distintas áreas ayuden fortalecer las condiciones para el Desarrollo Sostenible y Sustentable en los municipios del Urabá Antioqueño. lo que requiere fortalecer el territorio y su gente como punto de partida para lograr la superación de los problemas sociales. Para lograr esto el Complejo quiere trabajar en la pertinencia educativa para generar competencias laborales y fortalecer el desarrollo de proveedores que permita dinamizar la cadena de valor de los sectores productivos de los municipios del Urabá antioqueño, chocono y cordobés, que comprenden el radio de acción de este centro de formación del SENA.



Tratándose de actividades en las que prima el intelecto y no existiendo en la planta de personal adoptada por el Gobierno Nacional mediante el Decreto 250 de 2004 y asignada (Centro, Dirección General y/o Regional), personal suficiente, la alternativa legal con que cuenta la entidad para suplir la necesidad temporal que tiene, es mediante la celebración de un contrato de prestación de servicios personales, conforme al artículo 32 – numeral 3 de la Ley 80 de 1993, que establece: “Son contratos de prestación de servicios los que celebren las entidades estatales para desarrollar actividades relacionadas con la administración o funcionamiento de la entidad. Estos contratos sólo podrán celebrarse con personas naturales cuando dichas actividades no puedan realizarse con personal de planta o requieran conocimiento especializados.// En ningún caso estos contratos generan relación laboral ni prestaciones sociales y se celebrarán por el término estrictamente indispensable”.

Por tanto, cumplido el proceso de revisión de la planta de personal del Complejo Tecnológico Agroindustrial, Pecuario y Turístico de la Regional Antioquia, y conforme a la certificación de inexistencia de personal, el personal de planta con la capacidad para ejecutar las labores propias de los procesos de formación profesional resulta insuficiente, dada la cantidad de procesos y registros que tramita, como por ejemplo, con unas metas de formación titulada total por 17.766 cupos, además de la formación complementaria, es necesaria la contratación de ocho (8) personas naturales con las condiciones de capacidad, idoneidad y experiencia posteriormente descritas, para Impartir formación profesional titulada y/o complementaria en las áreas relacionadas con el sector pecuario, con el fin de garantizar el cumplimiento de las metas de formación en la vigencia actual; metas de formación que han evolucionado ostensiblemente, como puede apreciarse en la tabla siguiente:

Histórico metas de formación 2016 – 2021:

NIVEL	2016	2017	2018	2019	2020	2021
TECNÓLOGO	7.968	8.331	8.150	7.899	8.510	8417
TÉCNICO	10.003	10.851	10.380	10.241	5.804	8939
OTROS (Operarios y Auxiliares)	1.381	910	1.413	764	4.710	410
TOTAL TITULADA	19.352	20.092	19.943	18.904	19.024	17.766
CUPOS FORMACIÓN COMPLEMENTARIA	73.301	83.870	63.987	70.822	92.438	92438
TOTAL CUPOS F.P.I.	92.653	103.962	83.930	89.726	115.624	110204

Fuente: elaboración propia, área de planeación del Complejo

Por lo anterior, la mejor opción legal con que se cuenta para suplir en este momento la necesidad temporal, es mediante la suscripción de ocho (8) contratos de prestación de servicios con personas naturales, que estén en capacidad de ejecutar el objeto del contrato y que demuestre la idoneidad y la experiencia directamente relacionada, conforme a las especificaciones que se indican posteriormente en este documento.

2. . Obligaciones Específicas:

Además de las establecidas en los artículos 4 y 5 de la ley 80 de 1993, El CONTRATISTA se obliga para con el SENA a:

1. Desarrollar las actividades contractuales de acuerdo con la programación establecida en los procesos formativos del centro de formación.
2. Participar activamente en los equipos ejecutores, con el fin de garantizar la unidad técnica en la ejecución de la formación de acuerdo con los lineamientos y políticas establecidas desde la Dirección de Formación Profesional: formulación de proyectos formativos, diseño de actividades de aprendizaje, elaboración de talleres, estrategias pedagógicas a implementar en la formación, elaboración de pruebas, ítems que alimentarán los bancos de pruebas para la selección de aprendices si a ello da lugar, entre otras.
3. Participar en la programación y ejecución del proceso de inducción de aprendices de formación titulada, en el reconocimiento de aprendizajes previos y gestionar la anulación de la matrícula de los aprendices que no se presentan en la fase de Inducción y manifiesten su deseo de no continuar, una vez de contactado el aprendiz, antes de asociar los aprendices a la ruta de aprendizaje.



4. Entregar al Supervisor del Contrato la información que le sea solicitada en relación con el proceso de ejecución de la formación: proyecto formativo, guías de aprendizaje, planeación pedagógica del proyecto formativo, Portafolio de evidencias, verificación de condiciones del ambiente de aprendizaje, planeación, seguimiento y evaluación de la etapa productiva y en general los informes que la formación por competencias exija.
5. Informar en un plazo máximo de 8 días hábiles a los aprendices el juicio de aprendizaje obtenido en cada fase y/o competencia del proceso de formación.
6. Seleccionar y programar actividades de enseñanza – aprendizaje – evaluación según el programa de Formación profesional, calendario de formación y el enfoque metodológico adoptado.
7. Seleccionar ambientes de aprendizaje con base en los resultados propuestos y en las características y requerimientos de los aprendices.
8. Orientar la Formación Profesional Integral como un proceso educativo teórico-práctico, de carácter integral orientado al desarrollo de conocimientos técnicos, tecnológicos, de actitudes y valores para el desarrollo humano y la convivencia social, que le permitan a la persona actuar crítica y creativamente en los contextos productivos y sociales, la interiorización de valores éticos, la utilización de las cuatro fuentes del conocimiento.
9. Presentar el reporte de eventos en SOFIA PLUS (Programación con visto bueno del supervisor del contrato) en los primeros días hábiles de cada mes y demás soportes requeridos para la legalización del pago de los honorarios.
10. Participar en los comités de evaluación y seguimiento ordinario y extraordinarios, que se programen para los aprendices, garantizando en todo momento el debido proceso definido en el Reglamento de Aprendices
11. Ejercer las actividades con estricta observancia del Reglamento de aprendices del SENA.
12. Desarrollar las actividades de formación, aplicando las normas técnicas y legales que garanticen el cumplimiento de las buenas prácticas ambientales, con el fin de garantizar la protección de los recursos agua, aire y suelo, lo anterior, en cumplimiento del Art.79 C. Nal., Decretos 2981 de 2013, Resolución 1471 de 2013 del SENA y demás normas concordantes.
13. Reportar en el sistema Sofía Plus en un plazo máximo de ocho (8) días hábiles todas las actividades que de acuerdo con los procesos que son de su responsabilidad, garanticen la calidad de la información y su coherencia con el proceso formativo tales como: inasistencias de aprendices a la formación, creación de rutas de aprendizaje y asociación de aprendices a la ruta, registro de juicios evaluativos, reconocimiento de aprendizajes previos y comunicar al supervisor del contrato oportunamente anomalías, inconsistencias, novedades de aprendices y hallazgos en el registro de la información.
14. Desarrollar acciones de formación Titulada y Complementaria (presencial y/o virtual), de acuerdo con la demanda de la oferta educativa y la programación establecida por el supervisor de contrato.
15. Usar y gestionar las diferentes plataformas tecnológicas institucionales de apoyo académico y administrativo relacionado con su rol, actualizando y registrando de manera veraz y oportuna cada una de las acciones que integran el proceso formativo.
16. Brindar apoyo en el proceso de Evaluación y Certificación de Competencias Laborales (ECCL), según la necesidad del Centro de Formación.
17. Participar en la generación y desarrollo de diseño curricular, proyectos de investigación aplicada, innovación pedagógica y desarrollo tecnológico, de interés institucional.
18. Brindar apoyo técnico a los procesos de compras de bienes y servicios, acorde a su especialidad técnica, según la necesidad del Centro de Formación.
19. Elaborar solicitudes de materiales de formación necesarias para la ejecución de la formación, así como codificación y apoyo técnico en la recepción de los mismos y evaluación de proveedores.
20. Participar en las actividades indicadas por el Centro para el mejoramiento de los procesos establecidos en la Red de Procesos del Sistema Integrado de Gestión de la Calidad.
21. Realizar el apoyo técnico en la divulgación de la oferta educativa del Complejo Tecnológico Agroindustrial, Pecuario Turístico, acorde a la especialidad técnica.
22. Apoyar el proceso de investigación según las necesidades del Centro y la normatividad institucional.
23. Implementar estrategias para la retención de los aprendices y justificar plenamente de acuerdo con el reglamento del aprendiz cuando se presente la deserción.
24. Apoyar otras actividades de acuerdo con la especialidad del programa de formación y el objeto contractual.
25. Apoyar los procesos de autoevaluación del centro de formación, de acuerdo con lo establecido con el Consejo



Nacional de Acreditación – CNA, así como la consolidación de la Documentación para radicar en el Sistema de Aseguramiento de la Calidad de la Educación Superior – SACES, de los programas que se presenten para registro calificado, previa Instrucción de la Coordinación Académica.

26. Estar certificado o actualizarse en la Norma de Competencia “ORIENTAR FORMACIÓN PRESENCIAL DE ACUERDO CON PROCEDIMIENTO TÉCNICO Y NORMATIVO”.
27. Efectuar todas las actividades concernientes de apoyo a la supervisión, en los contratos designados expresamente por el ordenador del gasto del CTAPT del SENA.

3. Identificación del Contrato a Celebrar:

El contrato a suscribir es de Prestación de Servicios Profesionales y de apoyo a la gestión, a que se refiere los artículos 32 – numeral 3 de la Ley 80 de 1993, 2 – literal h) del numeral 4 de la Ley 1150 de 2007 y el artículo 2.2.1.2.1.4.9 del Decreto 1082 de 2015.

De conformidad con las normas mencionadas, este contrato en ningún caso genera relación laboral ni prestaciones sociales, no tiene subordinación y se celebrará por el término

4. Competencias Técnicas y Personales

Las personas a contratar deberán ejecutar el objeto del contrato a partir de los conocimientos y experiencia relacionada descritos en el presente estudio previo, además de contar con buenas relaciones interpersonales con clientes internos y/o externos, uso eficaz de las tecnologías de la información y de la comunicación, capacidad de trabajo en equipo y liderazgo.

Específicamente, las personas a contratar deberán garantizar el cumplimiento de las certificaciones de formación académica y de experiencia relacionada que se detallan en la siguiente tabla.

Programa	Perfil del instructor	Experiencia	Cant. Contratos
PRODUCCIÓN PECUARIA (Técnico)	Zootecnista, Mvz, Agrónomo, TO Producción de especies menores.	24 meses de experiencia laboral en el área del programa	3
		6 meses de experiencia docente	
PRODUCCIÓN GANADERA (Tecnología)	El programa requiere de un equipo de instructores Técnicos, conformado por: *Médico Veterinario Zootecnista, Médico Veterinario, Zootecnista, Tecnólogo en Reproducción Bovina. *Administrador de empresas agropecuarias, Ingeniería Agroindustrial, profesionales o tecnólogos de áreas afines *Ingeniero de alimentos, ingeniero agroindustrial, Microbiólogo, Bacteriólogo, biólogo, profesionales o tecnólogos de áreas afines	Mínimo 24 meses de vinculación laboral con el área de su profesión. Especialista o experto en reproducción animal, reproducción bovina, nutrición animal, sanidad animal, agro industrialización láctea/cárnica, manejo ambiental, administración agropecuaria.	3
PRODUCCIÓN DE ESPECIES MENORES	El programa requiere de un equipo de instructores Técnicos, conformado por: *Médico Veterinario Zootecnista, Médico Veterinario, Zootecnista *Tecnólogo en producción de especies menores, *Tecnólogo en Producción Pecuaria o afines *Administrador de empresas agropecuarias, *Ingeniería Agroindustrial, Ingeniero de Alimentos o tecnólogos en áreas afines.	Mínimo 24 meses de vinculación laboral con el área de su profesión. *Especialista o experto en nutrición animal, sanidad animal, producción pecuaria, desarrollo rural, formulación de proyectos	2

Domicilio Contractual:

El domicilio contractual será la ciudad de Apartadó.

6. Fundamentos jurídicos que soportan la modalidad de selección:

El objeto que se requiere contratar corresponde a la prestación de servicios personales, que de conformidad con lo establecido por el artículo 32 - numeral 3 de la Ley 80 de 1993 y el literal h) del numeral 4 del artículo 2 de la Ley 1150



de 2007 y el artículo 2.2.1.2.1.4.9 del Decreto 1082 de 2015, se celebrará bajo la modalidad de Contratación Directa.

7. Justificación Valor del contrato:

El valor de los honorarios se determina de acuerdo con los criterios de selección objetiva establecidos conforme a la necesidad, al objeto, las obligaciones descritas en este documento, la formación académica y la experiencia exigida para la idónea ejecución del contrato, en concordancia con el Plan de Acción de la Entidad, el presupuesto asignado a la dependencia, el Plan Anual de Adquisiciones y la tabla de honorarios vigente para contratos de instructor.

De este modo, se fija como valor total para los ocho (8) contratos, la suma de treientos veintisiete millones seiscientos mil pesos M/cte. (\$327.600.000). Esta suma será pagada por el SENA al contratista de la siguiente manera: : a) 10 pagos iguales de febrero a noviembre por valor de \$3903867; b) un último pago del mes de diciembre de 2021 por valor de \$ 1.950.000

Para poder adelantar por parte del SENA los trámites administrativos de pago, el contratista debe acreditar previamente el cumplimiento de los requisitos de pago, tales como la certificación expedida por el supervisor del contrato en la que acredite el cumplimiento a entera satisfacción del objeto y obligaciones del contrato en el respectivo periodo y la cancelación de los aportes a la seguridad social como salud, pensión y riesgos laborales y demás documentos necesarios para el pago.

En caso de requerirse el desplazamiento del contratista a otras ciudades o municipios diferentes al domicilio contractual para el cumplimiento del objeto contractual, el SENA pagará los gastos que cause el desplazamiento de conformidad con lo establecido en el acto administrativo vigente.

Para sufragar el pago de los honorarios del contrato, se cuenta con el Certificado de Disponibilidad Presupuestal No5721 del 25 de enero de 2021.

8. Análisis de Riesgos y la forma de mitigarlos:

Una vez analizada la matriz de riesgos anexa a este estudio previo respecto del cumplimiento del contrato a celebrar, y en aras de salvaguardar el interés patrimonial, la Entidad solicitará al futuro contratista constituir una garantía de cumplimiento del contrato.

9. Garantías que debe asumir el contratista:

El contratista deberá constituir a su costa y a favor del SENA, una garantía de cumplimiento sobre el 10% del valor total del contrato, en los términos señalados en la Sección 3 Subsección 1 del Decreto 1082 de 2015, la cual se mantendrá vigente durante el plazo de ejecución del contrato y cuatro (4) meses más y se ajustará a los límites, existencia y extensión de los siguientes amparos: Cumplimiento del contrato. Este amparo cubre a la entidad estatal de los perjuicios derivados de a) incumplimiento total o parcial del contrato, cuando el incumplimiento es imputable al contratista; b) El incumplimiento tardío o defectuoso del contrato, cuando el incumplimiento es imputable al contratista c) Los daños imputables al contratista por entregas parciales de la obra, cuando el contrato no prevé entregas parciales; y d) El pago del valor de las multas y de la cláusula penal pecuniaria.

10. Supervisión:

La supervisión del contrato estará a cargo de la coordinación académica del centro de formación, o de quien designe el ordenador de gasto por escrito o mediante el correspondiente acto administrativo. En caso de ausencia parcial o total del supervisor, la misma será asumida por quien ocupe el cargo, sin necesidad de documento adicional alguno. Si no se da la situación anterior, el ordenador del pago, Subdirector de Centro, designará uno nuevo, para lo cual no se requerirá de modificación contractual y la nueva designación se comunicará a las partes.

11. Proceso de contratación cobijado por un acuerdo comercial: SI _____ NO X

12. Proceso de contratación incluido en el plan de adquisiciones: SI X NO _____

13. Criterios para seleccionar la oferta más favorable:



De conformidad con el artículo 2.2.1.2.1.4.9 del Decreto 1082 de 2015, “por tratarse de contratos de prestación de servicios profesionales y de apoyo a la gestión, o para la ejecución de trabajos artísticos que solo pueden encomendarse a determinadas personas naturales, no es necesario que la entidad estatal haya obtenido varias ofertas”.

Se expide en Apartadó, a los 4 días de Febrero de 2021,



Elkin Darío Tobón Tamayo
Subdirector (E)

Complejo Tecnológico Agroindustrial, Pecuario y Turístico



Proyectó: Olga Lucia Saldarriaga Noreña

Cargo: Apoyo administrativo en planeación de centro

Revisó: Santiago Zapata Castillo

Cargo: Coordinador Académico

ANEXO 2

MATRIZ DE RIESGO

Clase	Fuente	Etap a				Tipo	Descripción	Consecuencia de la ocurrencia del evento	Probabilidad	Impacto	Valoración del riesgo	Categoría	A quién se le asigna?		Tratamiento	Impacto después del tratamiento				Afecta la ejecución del contrato	Persona responsable por implementar el tratamiento	Fecha estimada en que se inicia el tratamiento	Fecha estimada en que se completa el tratamiento	Monitoreo y revisión	
		PREPARATORIA	PRE-CONTRACTUAL	CONTRACTUAL	POSTCONTRACTUAL								SENA	proponente/a adjudicatario		Probabilidad	Impacto	Valoración del	Categoría					Como se realiza el monitoreo?	Periodicidad ¿cuándo?
General	INTERNO	X				Operacional y Regulatorio	El proceso de selección se adelantó sin la observancia de los principios que orientan la función pública y la contratación estatal.	No se podría iniciar el proceso de contratación	4	4	Riesgo Catastrófico	100%	0%	Reducir la probabilidad de la ocurrencia del evento, Siguiendo los principios legales de la contratación estatal y de la función pública	2	3	5	Riesgo Medio	SI	Ordenador del gasto, apoyo administrativo y Asesor Jurídico	Etap a preparatoria	Etap a Contractual	En la elaboración de los estudios previos el asesor jurídico debe verificar que estos, no vayan en contra de los principios de la contratación estatal y de la función pública	Cada que se realice una contratación	
General	EXTERNO	X				Operacional	El servicio contratado no se encuentra incluido en el Plan Anual de Adquisiciones - PAA	No se podría iniciar el proceso de contratación	2	2	Riesgo Bajo	100%	0%	Verificar por parte del ordenador del gasto con las coordinaciones académicas que establezcan las necesidades de prestación de personales para cada vigencia	1	1	2	Riesgo Bajo	SI	Ordenador del gasto, apoyo administrativo, Coordinadores y Asesor Jurídico	Etap a preparatoria	Etap a pre-contractual	Una vez se realicen los estudios previos para cada necesidad	Cada que se realice una contratación	
General	INTERNO		X			Operacional	Inobservancia, inconsistencia y/o deficiencias sustanciales en la expedición del Estudio Previo	No se podría iniciar el proceso de la contratación	3	4	Riesgo Alto	100%	0%	Reducir la probabilidad de la ocurrencia del evento, siguiendo la normatividad, diseños curriculares de los programas de formación, los manuales y/o circulares sugeridos de contratación de Colombia Compra Eficientes y del SENA	2	2	4	Riesgo Bajo	SI	Ordenador del gasto, apoyo administrativo, Coordinadores y Asesor Jurídico	Etap a pre-contractual	Etap a pre-contractual	Una se realicen los estudios previos para cada necesidad debe contar con el visto bueno de la coordinación y asesor jurídico	Cada que se realice una contratación	
Específico	INTERNO		X				Deficiente evaluación en la verificación de requisitos para la contratación de servicios y selección de contratistas	No se podría realizar la legalización del contrato	4	5	Riesgo Catastrófico	100%	0%	Reducir la probabilidad de la ocurrencia del evento, designando un comité de evaluación idóneo para la revisión de hojas de vida, solicitando los soportes requeridos de acuerdo a la necesidad de perfil consignados en los estudios previos	2	3	5	Riesgo Medio	SI	Ordenador del gasto, Comité evaluador y Asesor Jurídico	Etap a precontractual	Etap a pre-contractual	El comité evaluador realiza acta de verificación de los requisitos para la contratación	Cada que se realice una contratación	
Específico	INTERNO			X		Operacional	Falencias en la elaboración y/o legalización del contrato (minuta, expedición del RP, aprobación de garantías)	No se podría realizar la legalización del contrato	3	3	Riesgo Alto	100%	0%	Reducir la probabilidad de la ocurrencia del evento, contar con el equipo de personal suficiente e idóneo para la elaboración de estas tareas	2	2	4	Riesgo Bajo	SI	Ordenador del gasto	Etap a precontractual	Etap a post contractual	Informes de revisión de la supervisión y la Dirección Regional.	Cada que se realice una contratación	
Específico	INTERNO			X		operacional	Incumplimiento del contrato (Ejecución parcial o incorrecta del objeto contractual o las obligaciones contenidas en el contrato)	No se podría continuar con la ejecución del contrato	3	3	Riesgo Alto	0%	100%	Reducir la probabilidad de la ocurrencia del evento, con la designación de personal idóneo para la supervisión de los contratos	2	2	4	Riesgo Bajo	SI	Ordenador del gasto, Supervisores de contrato	Etap a contractual	Etap a contractual	Actas de supervisión mes a mes	Permanente	
Específico	Interno / Externo				X	Operacional	Liquidación del contrato de manera inoportuna	Incumplimiento de la normatividad sobre liquidación de contratos	1	1	Riesgo Bajo	30%	70%	Seguimiento por parte del Supervisor/Interventor del proceso	1	1	2	Riesgo Bajo	No	Superviso/Interventor y personal encargado del proceso	Etap a de Ejecución	Etap a de Ejecución	Verificación oportuna del proceso en que aplique la liquidación de contrato	Por Evento	



Certificado de Disponibilidad Presupuestal – Comprobante.

Usuario Solicitante: MHNrendon NORBEY ALONSO RENDON MUNOZ
 Unidad ó Subunidad Ejecutora Solicitante: 36-02-00-005-950410 COMPLEJO TECNOLOGICO AGROINDUSTRIAL, PECUARIO Y TURISTICO-ANTIOQUIA
 Fecha y Hora Sistema: 2021-01-25-2:36 p. m.

CERTIFICADO DE DISPONIBILIDAD PRESUPUESTAL

El suscrito Jefe de Presupuesto CERTIFICA que existe apropiación presupuestal disponible y libre de afectación en los siguientes "Ítems de afectación de gastos"

Numero:	5721	Fecha Registro:	2021-01-25	Unidad / Subunidad ejecutora:	36-02-00-005-950410 COMPLEJO TECNOLOGICO AGROINDUSTRIAL, PECUARIO Y TURISTICO-ANTIOQUIA					
Vigencia Presupuestal	Actual	Estado:	Generado		Tipo:	Gasto		Uso Caja Menor	Ninguno	
Valor Inicial:	9.985.776.000,00	Valor Total Operaciones:	0,00		Valor Actual:	9.985.776.000,00	Saldo x Comprometer:	9.985.776.000,00	Vr. Bloqueado	0,00

SOLICITUD DE CERTIFICADO DE DISPONIBILIDAD PRESUPUESTAL

AUTORIZACION DE ADQUISICION DE BIENES Y SERVICIOS

Numero:	5721	Fecha Registro:	2021-01-25	Numero:		Modalidad de contratación:		Tipo de contrato:	
---------	------	-----------------	------------	---------	--	----------------------------	--	-------------------	--

ITEM PARA AFECTACION DE GASTO

DEPENDENCIA	POSICION CATALOGO DE GASTO	FUENTE	RECURSO RECURSO	SITUAC.	FECHA OPERACION	VALOR INICIAL	VALOR OPERACION	VALOR ACTUAL	SALDO X COMPROMETER	VALOR BLOQUEADO
950445 COMPLEJO TECNOLOGICO AGROINDUSTRIAL, PECUARIO Y TURISTICO-ANTIOQUIA - SERVICIOS PRESTADOS A LA FORM	C-3603-1300-14-0-3603025-02 ADQUISICIÓN DE BIENES Y SERVICIOS - SERVICIO DE FORMACIÓN PROFESIONAL INTEGRAL - MEJORAMIENTO DEL SERVICIO DE FORMACIÓN PROFESIONAL DEL SENA NACIONAL	Nación	11	CSF						
Total:						9.985.776.000,00	0,00	9.985.776.000,00	9.985.776.000,00	0,00

Objeto: IMPARTIR FORMACION PROFESIONAL TITULADA Y/O COMPLEMENTARIA EN LAS REDES DE CONOCIMIENTO: AGRICOLA, PECUARIA, DEPORTES, LOGISTICA, TURISMO, SALUD, AUTOMOTOR, AMBIENTAL, BILINGÜISMO, VENTAS, ENERGÍA ELECTRICA, SERVICIOS, CIENCIAS BASICAS Y DEMAS AREAS

Norben Rendon

Firma Responsable



Versión: 01

Código:
GFPI-F-139

GESTIÓN DE FORMACIÓN PROFESIONAL INTEGRAL

ANEXO 2: PLAN DE CONTRATACIÓN DE INSTRUCTORES - APOYOS ADMINISTRATIVOS Y OTROS PERFILES RELACIONADOS CON LA FORMACIÓN PROFESIONAL

PRIMERA OFERTA - SEGUNDA OFERTA

PERIODO : AÑO 2021

TOPE GLOBAL PROGRAMADO

ELABORADO POR:

SALDO \$ 327.600.000,00

Nombre: Olga Lucia Saldarriaga Noreña

% UTILIZADO:

Teléfono: 3128884150

LUGAR	NIVEL	NOMBRE DEL PROGRAMA (TE-TP-TGO)	CONTRATO	No. CONTRATOS	No. DE MESES Y DIAS A CONTRATAR		FECHAS PREVISTAS PARA LA CONTRATACIÓN		COSTO HONORARIOS MES	COSTO TOTAL HONORARIOS	COSTO HONORARIO MES	COSTO TOTAL HONORARIOS	DURACION DEL PROGRAMA	OBSERVACIONES
					MESES	DIAS	Inicio (D-M-A)	Terminación (D-M-A)						
													PROFESIONALES	
APARTADÓ	TÉCNICO	PRODUCCIÓN PECUARIA	SERVICIOS PERSONALES	3	10	15	1/02/2021	15/12/2021	3.900.000	\$ 122.850.000				LOS PERFILES Y REQUERIMIENTOS DE EXPERIENCIA SE ENCUENTRAN EN LOS ESTUDIOS PREVIOS AUTORIZADOS
APARTADÓ	TECNOLÓGO	PRODUCCIÓN GANADERA	SERVICIOS PERSONALES	3	10	15	1/02/2021	15/12/2021	3.900.000	\$ 122.850.000				
APARTADÓ	TECNOLÓGO	PRODUCCIÓN DE ESPECIES MENORES	SERVICIOS PERSONALES	2	10	15	1/02/2021	15/12/2021	3.900.000	\$ 81.900.000				
TOTALES									3.900.000	\$ 327.600.000,00				

Elkin Darío Tobón Tamayo
ELKIN DARÍO TOBÓN TAMAYO
SUBDIRECTOR (E)

COMPLEJO TECNOLÓGICO AGROINDUSTRIAL, PECUARIO Y TURISTICO

Proyectó: Olga Lucia Saldarriaga Noreña
Cargo: Apoyo Administrativo en Planeación
Revisó: Yanny Rivasn Londoño
Cargo: Coordinador Academico Respectivo
VoBo: Coordinador Regional de formación profesional

JUAN FELIPE RENDÓN OCHOA
Director Regional