INVITACIÓN

INTRODUCCIÓN

La Unidad Administrativa del Sistema Estratégico de Transporte Publico de la ciudad de Pasto- UAE SETP AVANTE, en adelante la "Entidad", pone a disposición de los interesados la presente invitación para la selección del Contratista encargado de ejecutar el contrato de obra pública "REALIZAR LA REPARACION DE MANERA ÍNTEGRAL DE CUBIERTA DAÑADA DEL ÁREA DEL TALLER DEL PATIO TALLER ARANDA PARA LA UAE SETP AVANTE DE LA CIUDAD DE PASTO A PRECIOS UNITARIO FIJOS", en adelante el "contrato".

Los Documentos del Proceso de Contratación, que incluyen los estudios y documentos previos, el estudio de sector, así como cualquiera de sus anexos, están a disposición del público en el Sistema Electrónico de Contratación Pública –en adelante SECOP–.

La selección del Contratista se realizará a través del Proceso de Contratación N° 010-M.C-2026.

La Entidad evaluará las ofertas con base en las reglas establecidas en la invitación y en la normativa aplicable.

El uso de los Documentos Tipo no exime a la Entidad de la obligación de utilizar la normativa y la jurisprudencia aplicable al Proceso de Contratación, así como dar cumplimiento a lo ordenado por sentencia judicial.

Todas las personas y organizaciones interesadas en hacer control social al Proceso de Contratación, en cualquiera de sus fases o etapas, pueden presentar las recomendaciones que consideren convenientes, intervenir en las audiencias y consultar los Documentos del Proceso en los términos previstos en el inciso 3 del artículo 66 de la Ley 80 de 1993 y el artículo 2.2.1.1.1.2.1 del Decreto 1082 de 2015 o la norma que la modifique, sustituya o complemente.

Este Documento Tipo aplica a los procesos de mínima cuantía de obra pública de infraestructura de transporte que correspondan a las actividades definidas en la Matriz 1 – Experiencia. En consecuencia, las actividades de infraestructura de transporte no contempladas en la Matriz 1 – Experiencia no tienen que aplicarlos, sin perjuicio de lo previsto en el artículo 3 de la Resolución por la cual se adoptan estos documentos tipo o la norma que la modifique, sustituya o complemente.

TABLA DE CONTENIDO

CAPÍTULO I INFORMACIÓN GENERAL 6

1.1. OBJETO, PRESUPUESTO OFICIAL, PLAZO Y UBICACIÓN 6
1.2. DOCUMENTOS DEL PROCESO 6
1.3. COMUNICACIONES Y OBSERVACIONES AL PROCESO 6
1.4. CLASIFICADOR DE BIENES Y SERVICIOS DE NACIONES UNIDAS (UNSPSC) 7
1.5. RECURSOS QUE RESPALDAN LA CONTRATACIÓN 7
1.6. REGLAS DE SUBSANABILIDAD, EXPLICACIONES Y ACLARACIONES 7
1.7. CRONOGRAMA DEL PROCESO 8
1.8. IDIOMA 9
1.9. DOCUMENTOS OTORGADOS EN EL EXTERIOR 10
1.10. GLOSARIO 10
1.11. INFORMACIÓN INEXACTA 10
1.12. INFORMACIÓN RESERVADA 10
1.13. MONEDA 11
1.14. CONFLICTO DE INTERÉS DE ORIGEN CONSTITUCIONAL O LEGAL 12
1.15. CAUSALES DE RECHAZO 12
1.16. CAUSALES PARA DECLARAR DESIERTO EL PROCESO DE CONTRATACIÓN 13
1.17. NORMAS DE INTERPRETACIÓN DE LA INVITACIÓN 14
1.18 RETIRO DE LA PROPUESTA 14
1.19 CONFIDENCIALIDAD DE LA INFORMACIÓN RELACIONADA CON DATOS SENSIBLES 15
1.20 LIMITACIÓN A MIPYME 15

CAPÍTULO II ESPECIFICACIONES TÉCNICAS DE LA OBRA 16

2.1. DESCRIPCIÓN GENERAL DEL PROYECTO 16
2.2. DESCRIPCIÓN OBRA ACTUAL O ZONA A INTERVENIR 16
2.3. ACTIVIDADES POR EJECUTAR Y ALCANCE 19
2.4. OBLIGACIONES GENERALES DEL CONTRATISTA 19
2.5. OBLIGACIONES ESPECÍFICAS DEL CONTRATISTA 21
2.6. ACREDITACIÓN DEL PAGO AL SISTEMA DE SEGURIDAD SOCIAL DURANTE LA EJECUCIÓN DEL CONTRATO 26
2.7. PLAZO PARA EJECUTAR EL CONTRATO 27
2.8. FORMA DE PAGO 27

2.9. CONDICIONES PARTICULARES DEL PROYECTO 27
2.10. INFORMACIÓN SOBRE EL PERSONAL PROFESIONAL 28
2.11. POSIBLES FUENTES DE MATERIALES PARA EL PROYECTO 30
2.12. OBRAS PROVISIONALES 30
2.13. SEÑALIZACIÓN 31
2.14. PERMISOS, LICENCIAS Y AUTORIZACIONES 31
2.15. NOTAS TÉCNICAS ESPECÍFICAS PARA EL PROYECTO 31
2.16. DOCUMENTOS TÉCNICOS ADICIONALES 31
CAPÍTULO III ELABORACIÓN, PRESENTACIÓN Y EVALUACIÓN DE LAS OFERTAS 32
3.1. CARTA DE PRESENTACIÓN DE LA OFERTA 32
3.2. APODERADO 32
3.3. ELABORACIÓN Y PRESENTACIÓN DE LA OFERTA 33
3.4. CIERRE DEL PROCESO Y APERTURA DE OFERTAS 33
3.5. INFORME DE EVALUACIÓN 33
3.6. ACEPTACIÓN DE LA OFERTA 34
3.7. PROPUESTAS PARCIALES 34
3.8. PROPUESTAS ALTERNATIVAS 34
3.9. REGLAS PARA LOS PROCESOS ESTRUCTURADOS POR LOTES O GRUPOS ..... **¡Error! Marcador no definido.**
CAPÍTULO IV REQUISITOS HABILITANTES Y SU VERIFICACIÓN 35
4.1 GENERALIDADES 35
4.2 CAPACIDAD JURÍDICA 35
4.3 EXISTENCIA Y REPRESENTACIÓN LEGAL 36
4.3.1 PERSONAS NATURALES 36
4.3.2 PERSONAS JURÍDICAS 36
4.3.3 PROPONENTES PLURALES 39
4.4 CERTIFICACIÓN DE PAGOS DE SEGURIDAD SOCIAL Y APORTES LEGALES 39
4.4.1 PERSONAS JURÍDICAS 39
4.4.2 PERSONAS NATURALES 40
4.4.3 PROPONENTES PLURALES 40
4.4.4 SEGURIDAD SOCIAL PARA LA ACEPTACIÓN DE LA OFERTA 40
4.5 EXPERIENCIA 40

4.5.1 CARACTERÍSTICAS DE LOS CONTRATOS PRESENTADOS PARA ACREDITAR LA EXPERIENCIA EXIGIDA 41

4.5.2 CONSIDERACIONES PARA LA VALIDEZ DE LA EXPERIENCIA REQUERIDA 42

4.5.3 ACREDITACIÓN DE LA EXPERIENCIA REQUERIDA....45

4.5.4 DOCUMENTOS VÁLIDOS PARA ACREDITAR LA EXPERIENCIA REQUERIDA 45

4.5.5 PARA SUBCONTRATOS 46

4.5.6 RELACIÓN DE LOS CONTRATOS FRENTE AL PRESUPUESTO OFICIAL 47

4.6 CAPACIDAD FINANCIERA 48

4.6.1 ACREDITACIÓN DE LA CAPACIDAD FINANCIERA DE PERSONAS NATURALES O JURÍDICAS NACIONALES Y EXRANJERAS CON DOMICILIO O SUCURSAL EN COLOMBIA 49

4.6.2 ACREDITACIÓN DE LA CAPACIDAD FINANCIERA DE PERSONAS NATURALES O JURÍDICAS EXTRANJERAS SIN DOMICILIO O SUCURSAL EN COLOMBIA....50

4.7 CAPACIDAD RESIDUAL 50

4.7.1 CÁLCULO DE LA CAPACIDAD RESIDUAL DEL PROCESO DE CONTRATACIÓN (CRPC)....51

4.7.2 CÁLCULO DE LA CAPACIDAD RESIDUAL DEL PROPONENTE (CRP) 51

CAPÍTULO V CRITERIOS DE EVALUACIÓN, CRITERIOS DE DESEMPATE Y OFERTA ECONÓMICA 56

5.1. OFERTA ECONÓMICA 56

5.1.1 AIU....57

5.1.2 CORRECCIONES ARITMÉTICAS....57

5.1.3 PRECIO ARTIFICIALMENTE BAJO 58

5.1.4 CRITERIOS DE DESEMPATE....58

CAPÍTULO VI RIESGOS ASOCIADOS AL CONTRATO, FORMA DE MITIGARLOS Y ASIGNACIÓN DE RIESGOS68

6.1 ASIGNACIÓN DE RIESGOS 68

CAPÍTULO VII GARANTÍAS 68

7.1 GARANTÍA DE SERIEDAD DE LA OFERTA ..... **¡Error! Marcador no definido.**

7.2 GARANTÍAS DEL CONTRATO 68

7.2.1 GARANTÍA DE CUMPLIMIENTO 68

7.2.2 ESTABILIDAD DE LA OBRA Y PERÍODO DE GARANTÍA....69

7.2.3 GARANTÍA DE RESPONSABILIDAD CIVIL EXTRACONTRACTUAL....70

CAPÍTULO VIII COMUNICACIÓN DE ACEPTACIÓN DE LA OFERTA Y CLÁUSULAS ADICIONALES 71

8.1. INFORMACIÓN PARA EL CONTROL DE LA EJECUCIÓN DE LA OBRA....71

8.2. ANÁLISIS DE PRECIOS UNITARIOS 71

8.3. ANTICIPO Y/O PAGO ANTICIPADO....72

8.4. MULTAS 72
8.5. CLÁUSULA PENAL 73
8.6. CLÁUSULAS EXCEPCIONALES 74
8.7. INDEPENDENCIA DEL CONTRATISTA 74
8.8. INEXISTENCIA DE RELACIÓN LABORAL ENTRE LA ENTIDAD Y EL CONTRATISTA 74
8.9. CESIÓN 74
8.10. LIQUIDACIÓN 74
8.11. SOLUCIÓN DE CONTROVERSIAS 75
CAPÍTULO IX LISTA DE ANEXOS, FORMATOS, MATRICES Y FORMULARIOS 75
9.1. ANEXOS 75
9.2. FORMATOS 75
9.3. MATRICES 75
9.4. FORMULARIOS 76

DOCUMENTOS TIPO MÍNIMA CUANTÍA DE INFRAESTRUCTURA DE TRANSPORTE – VERSIÓN 3

CAPÍTULO I INFORMACIÓN GENERAL

1.1. OBJETO, PRESUPUESTO OFICIAL, PLAZO Y UBICACIÓN

El objeto, Presupuesto Oficial estimado, plazo y ubicación del proyecto objeto del Proceso de Contratación se identifican en la siguiente tabla:

Objeto del proyecto	Plazo del contrato (meses)	Valor Presupuesto Oficial (pesos incluido IVA)	Lugar(es) de ejecución del contrato
"REALIZAR LA REPARACION DE MANERA ÍNTEGRAL DE CUBIERTA DAÑADA DEL ÁREA DEL TALLER DEL PATIO TALLER ARANDA PARA LA UAE SETP AVANTE DE LA CIUDAD DE PASTO A PRECIOS UNITARIO FIJOS",	15 días	$ **48.506.286**	Patio talle Aranda carrera 27 con calle 39 casco urbano

La obra pública tiene las especificaciones técnicas descritas en el Capítulo II Especificaciones Técnicas de la Obra y el estudio previo, los cuales incluyen la descripción de las obras e información técnica (localización, obras a ejecutar, especificaciones particulares, etc.) del objeto del Proceso de Contratación.

1.2. DOCUMENTOS DEL PROCESO

Los Documentos del Proceso son los señalados en el capítulo IX, así como todos los indicados en el artículo 1 de la resolución que adopta los Documentos Tipo de mínima cuantía de obra pública de infraestructura de transporte – versión 2 y los enunciados en el artículo 2.2.1.1.1.3.1 del Decreto 1082 de 2015.

1.3. COMUNICACIONES Y OBSERVACIONES AL PROCESO

Los interesados deben enviar las observaciones al Proceso de Contratación por medio de la Plataforma del SECOP II y el correo electrónico de la UAE SETP AVANTE

La correspondencia física debe entregarse en CAM Anganoy Calle 6 con Carrera 33 Sur, en el barrio Los Rosales II en Pasto-Nariño de lunes a viernes entre 8:00 am a 12:00am y de 2:00pm a 6:00pm. La correspondencia electrónica debe enviarse al correo electrónico notificaciones@avante.gov.co y el horario permitido es hasta las 12:59 p. m. del día establecido en el Cronograma, salvo que éste fije una hora concreta. Dicha solicitud debe:

A. Contener el número del Proceso de Contratación.

B. Dirigirse a JORGE ARMANDO DAZA MUÑOZ, Gerente general de la UAE SETP AVANTE.

C. Enviarse dentro del plazo establecido en el Cronograma del Proceso de Contratación.

D. Indicar los datos de contacto del remitente, tales como el correo electrónico, la dirección y número telefónico.

Las respuestas se comunicarán a través de la plataforma SECOP II de acuerdo con el documento denominado "Términos y Condiciones del Uso del Sistema Electrónico de Contratación pública – SECOP II"

Cuando el Proponente registre el certificado de indisponibilidad de la plataforma, la Entidad pondrá a disposición el siguiente correo: notificaciones@avante.gov.co.

1.4. CLASIFICADOR DE BIENES Y SERVICIOS DE NACIONES UNIDAS (UNSPSC)

La obra pública objeto del presente Proceso de Contratación está codificada en el Clasificador de Bienes y Servicios de Naciones Unidas (UNSPSC) bajo el segmento [72] con el [cuarto, de ser posible, o de lo contrario en el tercer] nivel, como se indica en la siguiente tabla:

Clasificación UNSPSC	Descripción
72152601	Servicio de techado

1.5. RECURSOS QUE RESPALDAN LA CONTRATACIÓN

La Entidad, para respaldar el compromiso derivado del Proceso de Contratación, cuenta con el siguiente Certificado de Disponibilidad Presupuestal:

Número Certificado Disponibilidad Presupuestal	Fecha Certificado Disponibilidad Presupuestal	Valor Certificado de Disponibilidad Presupuestal
2026203	20 DE AGOSTO DE 2026	**:** $ 48.506.286

1.6. REGLAS DE SUBSANABILIDAD, EXPLICACIONES Y ACLARACIONES

El Proponente tiene la responsabilidad y deber de presentar la oferta en forma completa e íntegra, esto es, cumpliendo el contenido de la invitación y adjuntando los documentos de soporte o prueba de las condiciones que pretenda hacer valer en el proceso. No será posible subsanar los requisitos de la propuesta que afecten la asignación de puntaje, es decir, la oferta económica.

La Entidad, al revisar la oferta de menor precio, verificará que cumpla las condiciones mínimas de la invitación. Si no es así solicitará al Proponente, mínimo por el término de un (1) día hábil, que aclare, explique o aporte los documentos e información subsanable; en caso de que la Entidad no fije un plazo específico, se entenderá que es de un (1) día hábil. No obstante, los Proponentes no podrán completar, adicionar, modificar o mejorar la oferta económica, la cual solo puede ser objeto de aclaraciones y explicaciones. Los Proponentes deben aportar las aclaraciones o documentos requeridos hasta el plazo indicado, so pena que la Entidad rechace la propuesta y revise la segunda oferta que ofrezca el menor precio y verifique que cumple los requisitos de la invitación. Si la segunda propuesta tampoco cumple se repetirá el procedimiento anterior, continuando con las ofertas que ofrezcan el siguiente menor precio.

En caso de que la Entidad no hubiese advertido durante el proceso de evaluación la ausencia de requisitos o la falta de documentos referentes a la futura contratación o al Proponente, ya sea en relación con los requisitos habilitantes o para aclarar aspectos que otorgan puntaje o relativos a los factores de desempate y, por ende, no los haya requerido, podrá hacerlo posteriormente, otorgándole al Proponente un término igual al establecido para el traslado del informe de evaluación, con el fin de que los allegue. En caso de que sea necesario, la Entidad ajustará el Cronograma. Lo aquí descrito también aplicará cuando la observación a la oferta provenga de otro Proponente y se hubiere realizado en el traslado del informe de evaluación.En los procesos adelantados en el SECOP I las subsanaciones, explicaciones y aclaraciones se presentarán por cualquier medio: (i) en físico, entre las horas de atención al público o (ii) por correo electrónico hasta las 11:59 p. m. del día establecido en el Cronograma. Los adelantados en el SECOP II se subsanarán a través de mensajes de datos en la forma prevista en la plataforma.

Todos aquellos requisitos de la oferta que afecten la asignación de puntaje, incluyendo los necesarios para acreditar requisitos de desempate, no son subsanables, por lo que los mismos deben ser aportados por los Proponentes desde la presentación de la oferta.

En virtud del principio de buena fe, los Proponentes que presenten observaciones al proceso o a las ofertas y conductas de los demás oferentes, deben argumentar y demostrar la procedencia y oportunidad de estas.

1.7. CRONOGRAMA DEL PROCESO

La Entidad debe elaborar el Cronograma del proceso teniendo en cuenta los términos legales para cada una de las etapas.

https://www.colombiacompra.gov.co/secop/secopii

Actividad	Fecha	Lugar	Norma
Publicación de la invitación pública y Documentos del Proceso de Contratación	10 de septiembre de 2026	https://www.colombiacompra.gov.co/secop/secopii	L. 2069 de 2020, art. 30. Dto.1082/2015 – art. 2.2.1.2.1.5.2., numeral 3.
Plazo para recepción de observaciones a la invitación y a los Documentos del Proceso de Contratación	Hasta el 11 de septiembre de 2026. 18:00 horas	https://www.colombiacompra.gov.co/secop/secopii	L. 2069 de 2020, art. 30 – Dto.1082/2015 – art. 2.2.1.2.1.5.2., numeral 3.
Plazo para presentar manifestaciones de interés de limitar la convocatoria a Mipyme	Hasta el 11 de septiembre de 2026. 18:00 horas	https://www.colombiacompra.gov.co/secop/secopii	L. 2069 de 2020, art. 30 – Dto.1082/2015 – art. 2.2.1.2.1.5.2., numeral 3.
Respuesta a las observaciones a la invitación	Hasta el 15 de septiembre de 2026 a las 18: 00 horas	https://www.colombiacompra.gov.co/secop/secopii	Fecha definida por la Entidad

Actividad	Fecha	Lugar	Norma
Publicación del aviso informando si el proceso se limitó a Mipyme o si podrá participar cualquier interesado	Hasta el 15 de septiembre de 2026 a las 18: 00 horas	https://www.colombiacompra.gov.co/secop/secopii	Dto.1082/2015 – art. 2.2.1.2.1.5.2., numeral 4.
Plazo máximo para expedir adendas	Hasta el 15 de septiembre de 2026 a las 19: 00 horas	https://www.colombiacompra.gov.co/secop/secopii	Dto.1082/2015 – art. 2.2.1.2.1.5.2., numeral 4.
Fecha de cierre (fecha límite para la presentación de las ofertas)	Hasta las 8:00 horas del 17 de septiembre de 2026	https://www.colombiacompra.gov.co/secop/secopii	Fecha definida por la Entidad
Apertura de ofertas	A las :05 del 17 de septiembre de 2026	https://www.colombiacompra.gov.co/secop/secopii	Fecha definida por la Entidad
Evaluación de las ofertas	Hasta las 23:00 horas del 21 de septiembre de 2026	https://www.colombiacompra.gov.co/secop/secopii	Fecha definida por la Entidad
Publicación del informe de evaluación	Hasta las 23:00 horas del 21 de septiembre de 2026	https://www.colombiacompra.gov.co/secop/secopii	Dto.1082/2015 – art. 2.2.1.2.1.5.2., numeral 6
Traslado para observaciones al informe de evaluación	Hasta las 18:00 horas del 22 de septiembre de 2026	https://www.colombiacompra.gov.co/secop/secopii	Dto. 1082/2015 art. 2.2.1.2.1.5.2., numeral 5
Respuesta a observaciones e informe final de evaluación (en caso de que se presenten)	23 de septiembre de 2026 hasta las 23.00 horas.	https://www.colombiacompra.gov.co/secop/secopii	Fecha definida por la Entidad
Publicación de la comunicación de aceptación de la oferta o de declaración de desierto del procedimiento	24 de septiembre de 2026 hasta las 23:00 horas	https://www.colombiacompra.gov.co/secop/secopii	Dto. 1082/2015 art. 2.2.1.2.1.5.2.

1.8. IDIOMA

Los documentos y las comunicaciones entregadas, enviadas o expedidas por los Proponentes o por terceros para efectos del Proceso de Contratación, o para ser tenidos en cuenta en el mismo, deben ser allegados en español. Los documentos y comunicaciones en un idioma distinto deben ser presentados en su lengua original junto con la traducción oficial al español.

El proponente puede presentar con la oferta documentos con una traducción simple y entregar la traducción oficial al castellano dentro del plazo previsto para la subsanación. La traducción oficial debe ser el mismo texto presentado.

Para que la traducción oficial de los documentos en idioma extranjero sea válida, la traducción se realizará en los términos del Decreto 382 de 1951 y el artículo 33 de la Ley 962 de 2005 o las norma que los modifiquen, sustituyan o complementen.

De igual manera, se deberán atender los demás lineamientos al respecto que se establecen en la Circular Única Externa expedida por la Agencia Nacional de Contratación Pública - Colombia Compra Eficiente

1.9. DOCUMENTOS OTORGADOS EN EL EXTERIOR

Los documentos públicos originados en el exterior por un país signatario de la Convención de La Haya de 1961 sobre la abolición del requisito de Legalización, deben apostillarse. En cambio, deben legalizarse los documentos públicos expedidos en el exterior por un país signatario de la Convención de Viena de 1963. Los documentos privados emitidos en el extranjero no requieren Apostilla ni Legalización, salvo los que con posterioridad sean intervenidos por un funcionario público, en cuyo caso necesitarán apostille o legalización, en la forma antes indicada.

Para el trámite de Apostilla o Legalización de documentos públicos otorgados en el exterior y la acreditación de la formación académica obtenida en el exterior, las Entidades aplicarán los parámetros establecidos en las normas que regulen la materia, en especial la Resolución 1959 de 2020 del Ministerio de Relaciones Exteriores, o la norma que la modifique, sustituya o complemente.

1.10. GLOSARIO

Para los fines de esta invitación, a menos que expresamente se disponga lo contrario, los términos deben entenderse de acuerdo con la definición contenida en el artículo 2.2.1.1.1.3.1 del Decreto 1082 de 2015, la Ley 1682 de 2013 y el Anexo 3 – Glosario . Los términos no definidos deben comprenderse de conformidad con su significado natural y en el contexto del presente proceso de selección y el proyecto de infraestructura que se pretende adelantar.

1.11. INFORMACIÓN INEXACTA

La Entidad se reserva el derecho de verificar integralmente la información aportada por el Proponente. Para esto, puede acudir a las autoridades, personas, empresas o entidades respectivas.

Cuando exista inconsistencia entre la información suministrada por el Proponente y la verificada por la Entidad, la información que se pretende demostrar se entenderá como no acreditada.

La Entidad compulsará copias a las autoridades competentes en aquellos eventos en los cuales la información aportada tenga inconsistencias sobre las cuales pueda existir una posible falsedad, sin que el Proponente haya demostrado lo contrario, y rechazará la oferta.

1.12. INFORMACIÓN RESERVADA

Si la propuesta incluye información que, conforme con la ley colombiana, tiene carácter de reservada, el Proponente debe manifestar esta circunstancia con absoluta claridad y precisión en el Formato 1- Carta de Presentación de la Oferta, identificando el documento o información que considera que goza de reserva, citando expresamente la disposición legal que la ampara. Sin perjuicio de lo anterior, para evaluar las propuestas la Entidad se reserva el derecho de enseñar esta información a sus funcionarios, empleados, contratistas, agentes o asesores.

En todo caso, la Entidad, sus funcionarios, sus empleados, contratistas, agentes y asesores están obligados a mantener la reserva de la información que, por disposición legal, tenga dicha calidad y que haya sido identificada por el Proponente.

1.13. MONEDA

A. Monedas Extranjeras

Los valores de los documentos aportados en la propuesta deben presentarse en Pesos Colombianos. Cuando un valor se exprese en moneda extranjera debe convertirse a Pesos Colombianos teniendo en cuenta lo siguiente:

I. Si los valores de un contrato están expresados originalmente en Dólares de los Estados Unidos de América, los valores se convertirán a Pesos Colombianos utilizando el valor correspondiente al promedio de la TRM de la fecha de inicio del contrato y la TRM de la fecha de terminación del contrato. Para esto, el Proponente deberá indicar la Tasa Representativa del Mercado utilizada para la conversión de cada contrato en el Formato 3- Experiencia; la TRM empleada será la certificada por la Superintendencia Financiera de Colombia.

   Nota: En el caso de que los proyectos de concesión ejecutados fuera del territorio nacional, la fecha de terminación será la que corresponda a la etapa de construcción y no de operación.

II. Si los valores del contrato están expresados originalmente en una moneda diferente a Dólares de los Estados Unidos de América, éstos deberán convertirse inicialmente a esta moneda, utilizando para ello el valor correspondiente al promedio entre la tasa de cambio de la fecha de inicio del contrato y la tasa de cambio de la fecha de terminación del mismo. Para tales efectos, se puede emplear la información certificada por el Banco de la República. Para el cálculo se recomienda acudir al siguiente link: https://www.oanda.com/lang/es/currency/converter/. Hecho esto se procederá en la forma señalada en el numeral anterior.

III. Si los valores de los Estados Financieros están expresados originalmente en Dólares de los Estados Unidos de América, el Proponente y la Entidad tendrán en cuenta la Tasa Representativa del Mercado vigente certificada por la Superintendencia Financiera de Colombia de la fecha de corte de los Estados Financieros.

IV. Si los valores de los Estados Financieros están expresados originalmente en una moneda diferente a Dólares de los Estados Unidos de América, estos deberán convertirse inicialmente a Dólares de los Estados Unidos de América utilizando para ello el valor correspondiente a la fecha de expedición de los Estados Financieros. Para verificar la tasa de cambio entre la moneda y los Dólares de los Estados Unidos de América, el Proponente podrá utilizar la página web https://www.oanda.com/lang/es/currency/converter/. Hecho esto se procederá en la forma señalada en el numeral III.

B. Conversión a Salarios Mínimos Mensuales Legales Vigentes (SMMLV):

Cuando los Documentos del Proceso de Contratación señalen que un valor debe expresarse en Salarios Mínimos Mensuales Legales Vigentes (SMMLV) se seguirá el siguiente proceso:

I. Los valores convertidos a Pesos Colombianos, aplicando el proceso descrito en el literal anterior, o cuya moneda de origen sea el Peso Colombiano, deben pasarse a SMMLV, para lo cual emplearán los valores históricos de SMMLV señalados por el Banco de la República (http://www.banrep.gov.co/es/mercado-laboral/salarios), del año correspondiente a la fecha de terminación del contrato.

II. Los valores convertidos a SMMLV se deben ajustar a la unidad más próxima de la siguiente forma: hacia arriba para valores mayores o iguales a cero punto cinco (0.5) y hacia abajo para valores menores a cero punto cinco (0.5).

Si el Proponente aporta certificaciones en las que no indican el día, sino solamente el mes y el año, se procederá así:

Fecha (mes, año) de suscripción y/o inicio del contrato: se tendrá en cuenta el último día del mes señalado en la certificación.

Fecha (mes, año) de terminación del contrato: se tendrá en cuenta el primer día del mes señalado en la certificación.

1.14. CONFLICTO DE INTERÉS DE ORIGEN CONSTITUCIONAL O LEGAL

No podrán participar en el Proceso de Contratación y, por tanto, no serán objeto de evaluación, ni ser adjudicatarios de la invitación, quienes bajo cualquier circunstancia se encuentren en situaciones de Conflicto de Interés que afecten o pongan en riesgo los principios de la contratación pública, de acuerdo con las causales o circunstancias previstas en la Constitución o en la ley.

Tampoco podrán participar quienes hayan realizados los estudios y diseños de la obra cuyo Proceso de Contratación se va a contratar.

1.15. CAUSALES DE RECHAZO

Son causales de rechazo de las propuestas las siguientes:

A. Que el Proponente o alguno de los integrantes del Proponente Plural esté incurso en causal de inhabilidad, incompatibilidad o prohibición previstas en la legislación para contratar.
B. Cuando una misma persona natural o jurídica o integrante de un Proponente Plural presente o haga parte en más de una propuesta para el presente Proceso de Contratación.
C. Que el Proponente o alguno de los integrantes del Proponente Plural esté reportado en el Boletín de Responsables Fiscales que administra la Contraloría General de la República.
D. Que la persona jurídica Proponente individual o integrante del Proponente Plural esté incursa en la situación descrita en el numeral 1 del artículo 38 de la Ley 1116 de 2006.
E. Que al Proponente se le haya requerido con el propósito de subsanar o aclarar o aportar un documento de la propuesta y no lo efectúe dentro del plazo indicado o no lo realice correctamente o de acuerdo con lo solicitado, siempre que la subsanación, aclaración o aporte requerido sea necesario para cumplir con un requisito habilitante en los términos establecidos en la sección 1.6 del Documento Base.
F. Que el Proponente aporte información inexacta sobre la cual pueda existir una posible falsedad en los términos de la sección 1.11 de la invitación.
G. Que el Proponente se encuentre inmerso en un Conflicto de Interés previsto en una norma de rango constitucional o legal o en la causal prevista en el numeral 1.14 de esta invitación.
H. Que el objeto social del Proponente, en caso de que se trate de una persona jurídica, o el de sus integrantes, tratándose de Proponentes Plurales, no le permita ejecutar el objeto del contrato.
I. Que el valor total de la oferta o el obtenido de la corrección aritmética exceda el Presupuesto Oficial estimado del Proceso de Contratación.
J. Presentar la oferta con tachaduras o enmendaduras en alguno de los documentos que acreditan los requisitos habilitantes o los factores de evaluación de la oferta y no estén convalidadas en la forma indicada en la sección 3.3 de la invitación, sin perjuicio de la posibilidad de subsanar los primeros en los términos del numeral 1.6.
K. Que el Proponente adicione, suprima, cambie o modifique los ítems, la descripción, las especificaciones, el detalle, las unidades o cantidades señaladas en el Formulario 1– Formulario de Presupuesto Oficial, de acuerdo con lo exigido por la Entidad.

L. No ofrecer el valor de un precio unitario u ofrecerlo en cero (0) pesos.
M. Superar el valor unitario de alguno o algunos de los ítems ofrecidos con respecto al valor fijado para cada ítem del presupuesto oficial: Para la aplicación de esta causal la Entidad debe tener en cuenta que el valor unitario establecido en el Formulario 1 – Formulario de Presupuesto Oficial incluye el valor de AIU]
N. No discriminar en la oferta económica el porcentaje de AIU en la forma como lo establece la invitación y el Formulario 1– Formulario de Presupuesto Oficial. Se entiende que el Proponente discrimina en la oferta económica el porcentaje de AIU cuando señala el porcentaje (%) correspondiente a la Administración, los Imprevistos y la Utilidad. En ningún caso la Entidad rechazará la oferta por no presentar el desglose del AIU
O. Ofrecer como AIU un porcentaje cuya sumatoria sea superior al establecido por la Entidad en el Formulario 1 – Formulario de Presupuesto Oficial.
P. Cuando se presente propuesta condicionada para la aceptación de la oferta.
Q. Presentar más de una oferta económica con valores distintos.
R. Presentar la oferta extemporáneamente.
S. No presentar oferta económica.
T. Cuando se determine que el valor total de la oferta es artificialmente bajo, de acuerdo con lo establecido en la sección 5.1.3.
U. Cuando se presenten propuestas parciales y esta posibilidad no haya sido establecida en la invitación.
V. No informar todos los contratos que el Proponente tenga en ejecución antes del cierre de este, necesarios para acreditar su capacidad residual conforme con la sección 4.7.
W. Ofrecer un plazo mayor al previsto por la Entidad en la sección 2.7.
X. Ofrecer condiciones particulares del proyecto de inferior calidad, personal profesional sin los requisitos mínimos; actividades por ejecutar y su alcance, forma de pago, obras provisionales, permisos, licencias y autorizaciones, notas técnicas específicas y documentos técnicos adicionales, en condiciones diferentes a las establecidas por la Entidad en el “Capítulo II Especificaciones técnicas de la obra”.
Y. Cuando el representante legal de la persona jurídica tenga limitaciones para comprometer a la sociedad y no cuente con la autorización suficiente del órgano social.
Z. Cuando el que presenta oferta o alguno de los miembros del Proponente Plural no acredita la condición de Mipyme y, en consecuencia, no diligencia el Formato 9 – Acreditación de Mipyme y los soportes requeridos en los términos del artículo 2.2.1.2.4.2.4 del Decreto 1082 de 2015 o la norma que lo modifique, complemente o sustituya, y no subsana la entrega de estos documentos, en los términos del numeral 1.6. En caso de que la acreditación de Mipyme se pruebe mediante la presentación del RUP, procederá el rechazo de la oferta cuando el Proponente no aporta el RUP vigente y en firme al momento de su presentación y, además, no subsana su entrega o no allega el Formato 9 – Acreditación de Mipyme, ni los soportes requeridos en los términos descritos.
AA. Cuando la Entidad Estatal encuentre que la propuesta aportada por un Proponente Plural se realice con un usuario del SECOP II diferente al de la unión temporal o consorcio en SECOP II, según corresponda.

BB. Las demás previstas en la ley.

1.16. CAUSALES PARA DECLARAR DESIERTO EL PROCESO DE CONTRATACIÓN

La Entidad podrá declarar desierto el Proceso de Contratación cuando:

A. No se presenten ofertas.
B. Ninguna oferta resulte hábil, por no cumplir las exigencias de la invitación.
C. Existan causas o motivos que impidan la escogencia objetiva del Proponente.
D. Lo contemple la ley.

1.17. NORMAS DE INTERPRETACIÓN DE LA INVITACIÓN

Esta invitación debe interpretarse como un todo y sus disposiciones no deben entenderse de manera separada de lo que indica su contexto general. Por lo tanto, se considera integrada la información incluida en los Documentos del Proceso de Contratación que lo acompañan y las Adendas que se expidan.

Además, se seguirán los siguientes criterios para interpretar y entender la invitación:

A. El orden de los numerales, capítulos y cláusulas de esta invitación no deben interpretarse como un grado de prelación entre los mismos.
B. Los títulos de los numerales y capítulos utilizados en esta invitación solo sirven como referencia y no afectan la interpretación de su contenido.
C. Las palabras en singular se entenderán también en plural y viceversa, cuando lo exija el contexto; y las palabras en género femenino, se entenderán en género masculino y viceversa, cuando el contexto lo requiera.
D. Los plazos en días establecidos en esta invitación se entienden como hábiles, salvo que de manera expresa la ley o la Entidad indique que se trata de calendario o de meses. Cuando el vencimiento de un plazo corresponda a un día no hábil o no laboral para la Entidad, este se trasladará al día hábil siguiente.
E. En caso de contradicción entre el contenido establecido en los Documentos Tipo y el incluido por la Entidad, por los Proponentes o por el Contratista en los documentos del proceso, primará lo señalado en los Documentos Tipo.
F. Las Entidades no podrán incluir o modificar dentro de los documentos del proceso, las condiciones habilitantes y factores técnicos señalados en los Documentos Tipo.
G. Las palabras definidas en esta invitación deben entenderse en dicho sentido.
H. Las referencias a normas jurídicas incluyen las disposiciones que las modifiquen, adicionen, sustituyan o complementen.
I. Los Documentos Tipo son inalterables y no se podrán incluir o modificar los Anexos, Formatos y Formularios, ni exigir soportes o requisitos adicionales, salvo cuando se permita en forma expresa, es decir, en los aspectos incorporados en corchetes y resaltados en gris.
J. Esta invitación se interpretará, además, en lo pertinente, de conformidad con las reglas del Código Civil definidas en los artículos 1618 a 1624.

1.18 RETIRO DE LA PROPUESTA

Los Proponentes que entreguen su oferta antes de la fecha de cierre del proceso podrán retirarla, siempre y cuando la solicitud, efectuada mediante escrito, sea recibida por la Entidad antes de la fecha y hora del cierre. La oferta se devolverá al Proponente sin abrir, previa expedición de una constancia de recibo firmada por la misma persona que suscribió la oferta o su apoderado.

Si la propuesta es retirada después del cierre del Proceso de Contratación, la Entidad debe siniestrar la Garantía de seriedad de la oferta, cuando la haya exigido.

Si la oferta se presenta a través de SECOP II, el Proponente debe seguir el proceso indicado en la “Guía rápida para la presentación de ofertas en SECOP II”. En este sentido, basta el retiro en la oferta por la plataforma, sin necesidad de enviar una solicitud a la Entidad. Una vez se cumpla la fecha y hora de cierre del Proceso de Contratación, la plataforma del SECOP II bloquea a los proveedores la opción del retiro de ofertas.

1.19 CONFIDENCIALIDAD DE LA INFORMACIÓN RELACIONADA CON DATOS SENSIBLES

Que el artículo 15 de la Constitución Política dispone que todas las personas tienen derecho a su intimidad personal y familiar y a su buen nombre, y el Estado debe respetarlos y hacerlos respetar. Que no obstante lo anterior, el artículo 20 y 74 ibid., contempla el derecho que tiene la población colombiana de informar y recibir información veraz e imparcial, y en desarrollo de esta garantía constitucional y que "todas las personas tienen derecho a acceder a los documentos públicos salvo los casos que establezca la ley".

Que a través de la Ley 1581 de 2012 se expidió el régimen general de protección de datos personales colombiano y según lo estipulado en el artículo 5 relativo a la protección de la información personal sensible, definida como (…) "aquellos datos que afectan la intimidad del Titular o cuyo uso indebido puede generar su discriminación, tales como aquellos que revelen el origen racial o étnico, la orientación política, las convicciones religiosas o filosóficas, la pertenencia a sindicatos, organizaciones sociales, de derechos humanos o que promueva intereses de cualquier partido político o que garanticen los derechos y garantías de partidos políticos de oposición así como los datos relativos a la salud, a la vida sexual y los datos biométricos." (…)

Que la Ley 1712 de 2014, regula el derecho de acceso a la información pública, los procedimientos para el ejercicio y garantía del derecho, así como, las excepciones de los artículos 18 y 19 a la publicidad de información clasificada y/o reservada.

Que, teniendo en cuenta lo anterior, la Entidad garantizará el derecho a la protección de los datos personales, la intimidad, la vida, la salud, la seguridad, la reserva de los secretos comerciales, industriales o profesionales y toda aquella información que es suministrada por el Proponente para el cumplimiento de los factores de desempate y que goza de excepción legal de acuerdo con la regulación enunciada anteriormente, información relativa a los siguientes y sin limitarse a: i) mujeres víctimas de violencia intrafamiliar, ii) personas en proceso de reincorporación y/o reintegración y iii) la población indígena, negra, afrocolombiana, raizal, palenquera, Rrom o gitana.

Por tanto, las Entidades deberán validar la información y la documentación, antes de cargar lo correspondiente en el SECOP con el fin de evitar publicar para conocimiento de terceros no autorizados la información relacionada con los factores de desempate de mujeres víctimas de violencia intrafamiliar, personas en procesos de reincorporación y/o reintegración, población indígena, negra, afrocolombiana, raizal, palenquera, Rrom o gitana o demás datos sensibles, con el fin de no afectar el derecho a la intimidad de los oferentes o de sus trabajadores o socios o accionistas.

Así mismo, la entidad se encargará de cumplir con lo estipulado en el régimen de protección de datos personales establecido por la Ley 1581 de 2012, incluyendo la recolección de la autorización para el tratamiento de datos personales sensibles, por lo tanto, se encargará y será responsable de que los Titulares de la información diligencien el "Formato 11-Autorización para el tratamiento de datos personales" que deberá adjuntarse como documento y como requisito para el otorgamiento del criterio de desempate.

1.20 LIMITACIÓN A MIPYME

Los interesados manifestarán su intención de limitar las convocatorias a Mipyme en la sección mensajes o en el módulo dispuesto en la plataforma del SECOP II. Asimismo, los interesados deberán demostrar el cumplimiento de los requisitos definidos en el artículo 2.2.1.2.4.2.4 del Decreto 1082 de 2015 o la norma que lo modifique, sustituya o complemente, para cual diligenciarán el "Formato 9 – Acreditación de Mipyme" y aportarán los soportes requeridos para que proceda la limitación de la convocatoria a Mipyme. En caso de que la condición de Mipyme se pruebe con la presentación del RUP,

en los términos contemplados en el artículo 2.2.1.2.4.2.4 del Decreto 1082 de 2015, no será necesario presentar el formato indicado, ni los soportes requeridos en el mencionado artículo.

En atención al número de solicitudes realizadas por los interesados para limitar la convocatoria a Mipyme, la Entidad diligenciará el Anexo 4 – Aviso limitación del proceso de contratación a Mipyme mediante el cual definirá si procede o no su limitación

CAPÍTULO II ESPECIFICACIONES TÉCNICAS DE LA OBRA

2.1. DESCRIPCIÓN GENERAL DEL PROYECTO

El proyecto denominado **Patio-Taller Aranda** corresponde a una infraestructura operacional del **Sistema Estratégico de Transporte Público de Pasto – SETP**, desarrollada por la Unidad Administrativa Especial de transporte AVANTE, se encuentra localizado en el **municipio de Pasto, departamento de Nariño**, dentro del área urbana de la ciudad y en el sector de **Aranda**.

Las actividades relacionadas con el proyecto de mantenimiento de la cubierta, se deben considerar las condiciones propias de un entorno urbano consolidado, entre ellas:

- Presencia de vías urbanas y tránsito vehicular.
- Interacción con peatones y usuarios del transporte público.
- Existencia de predios.
- Conexión con redes de servicios públicos.
- Manejo de ruido, polvo, residuos, materiales y demás factores propios de las actividades constructivas y de mantenimiento.
- Implementación de medidas de seguridad para trabajadores, visitantes, conductores y comunidad aledaña.

El alcance del proyecto se enfoca en la actividad de mantenimiento, cambio de cobertura e impermeabilización de la cubierta la cual por afectaciones naturales como el temblor del pasado 10 de agosto de 2026 y la presencia de los fuertes vientos en la región, que han deteriorado y generado desprendimiento de la cubierta termo acústica, generando áreas expuestas a la acción directa de la lluvia y demás agentes ambientales que puede deteriorar la infraestructura existente.

2.2. DESCRIPCIÓN OBRA ACTUAL O ZONA A INTERVENIR

El área donde se debe realizar las actividades del objeto del contrato, se desarrollará en la zona de la cubierta del taller de manteniendo al interior del patio taller Aranda.

El contratista deberá ejecutar las actividades preliminares y preventivas (cerramientos, señalización y demás que se requieran para garantizar la seguridad de todas las personas que circulan por las instalaciones, sin generar costos adicionales para la entidad; y antes de suscribir el acta de recibo a satisfacción final del contrato, el contratista deberá realizar el desmonte y retiro de dichos elementos.

El contratista se hará cargo de todos los traslados externos e internos de elementos que se deriven de la ejecución del contrato.

La entidad pondrá a disposición un espacio para el almacenamiento de materiales, herramientas, equipos y demás elementos que requiera almacenar el contratista; donde la entidad no se hará responsable por la vigilancia o seguridad de dichos espacios y objetos.

El contratista deberá realizar el retiro y disposición final de escombros en sitios autorizados por la entidad competente.

El contratista deberá indicar a la entidad, si se requiere el trámite de licencias de construcción y/o permisos ambientales expedidos por la corporación o entidad competente, y en qué términos, para la ejecución de la obra. En caso de ser requerido, este trámite será asumido por el contratista.

El contratista deberá ejecutar las labores de los ítems contractuales como mínimo con dos (2) cuadrillas de obra, cada cuadrilla incluye el siguiente personal: un (01) oficial y un (01) ayudante, en el tiempo correspondiente a la ejecución de la obra.

El valor por concepto de retiros, trasiegos, traslados, transporte y disposición final de escombros, entre otras, necesarias para su adecuada disposición final, estarán incluidos en cada ítem que así lo requiera y deberán ser dispuestos en depósitos o escombreras autorizadas.

No se pagará valor independiente por este concepto. Estas adecuaciones se deberán ejecutar teniendo en cuenta los diseños realizados por el Contratista.

Durante el desarrollo de los trabajos objeto del contrato, el contratista deberá mantener el aseo y limpieza constante de la obra.

Nota 1: El listado de actividades priorizadas es enunciativo. Por lo anterior y como quiera que la finalidad del contrato es realizar el mantenimiento y reparación de la cubierta del taller de manteniendo al interior del patio taller Aranda. las actividades comprenden la inspección técnica, corrección de filtraciones, reposición o ajuste de elementos de cubierta, limpieza y aseguramiento de canales en caso de existir, y demás obras necesarias para garantizar la protección, funcionalidad y conservación de la edificación., las partes podrán determinar otras actividades prioritarias dentro del procedimiento que se establecerá en el contrato.

Nota 2: las actividades relacionadas con actividades a todo costo por el contratista, es decir incluyen material, herramienta, equipo, transporte y mano de obra.

A. Antecedentes o contexto general

El Patio-taller Aranda para la UAE SETP, se localiza en el casco urbano, y las actividades a desarrollarse del presente contrato son al interior del patio taller y al ser sobre una edificación consolidada no requiere permisos de intervención.

B. Localización

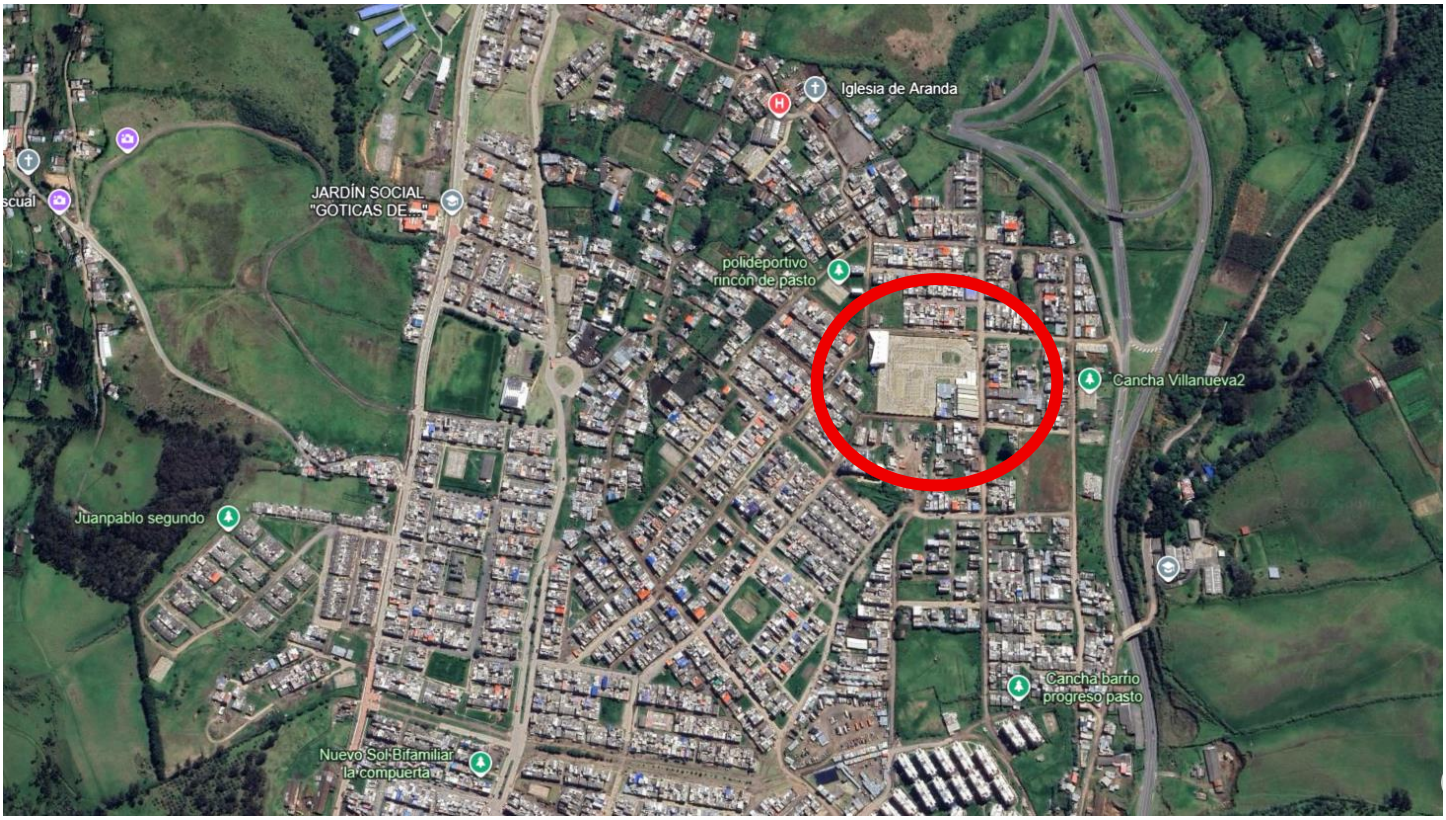

Figura 1.1. Centro administrativo municipal de información y servicio (CAMIS) denominado Patio-taller Aranda para la UAE SETP - Avante de la ciudad de Pasto.

Localización de la obra: cl. 28 no. 42-75 barrio: Aranda

C. Estado actual

En la actualidad el Municipio de Pasto a través del Sistema Estratégico de Transporte Publico (SETP) desarrollo cuatro (4) Patios y Talleres ubicados en los puntos cardinales de la ciudad, estos son: Patio taller Aranda (construido en un 100%), Patio Mijitayo (construido en un 100%), patio taller Briceño (construido en un 100%) y el Patio Taller Chapal construido en un 100%)., estos proyectos tienen como finalidad, disponer de plataformas de estacionamiento para busetones vehículo adoptado por el SETP, definiendo los requerimientos operacionales para la prestación del servicio de transporte a la población de San Juan de Pasto, de acuerdo con los niveles de servicios esperados por los usuarios, con la mejor eficiencia posible reflejada en una tarifa justa y sostenible para el sistema. Además, en el área donde se construirá el proyecto se encuentra como zona verde en límites del Plan de Ordenamiento Territorial POT, además, en la zona externa del proyecto se encuentran parqueaderos provisionales en vías en afirmado, en las cuales se desarrollan las actividades de mantenimiento, alistado y lavado de buses.

Es necesario que para la puesta en marcha de estor patios y patio talleres se encuentren en óptimas condiciones por esta razón de se ve la necesidad **"REALIZAR LA REPARACION DE MANERA ÍNTEGRAL DE CUBIERTA DAÑADA DEL ÁREA DEL TALLER DEL PATIO TALLER ARANDA PARA LA UAE SETP AVANTE DE LA CIUDAD DE PASTO A PRECIOS UNITARIO FIJOS",** esto con el fin de brindar a los usuarios u operadores las adecuaciones para su uso integral.

2.3. ACTIVIDADES POR EJECUTAR Y ALCANCE

Las principales actividades u obras por ejecutar son las siguientes:

1. **Desmonte y disposición de cubierta:** Retiro manual de la cubierta existente, incluyendo sus elementos de fijación y soporte, con acopio, cargue, transporte y disposición adecuada de los materiales resultantes, garantizando condiciones seguras durante la ejecución.
2. **Cubierta Termoacústica A-360:** Suministro e instalación de cubierta termoacústica A-360, incluyendo accesorios de fijación, traslapos y elementos necesarios para garantizar su correcta instalación, estabilidad, impermeabilidad y acabado final.
3. **Instalación de cinta Asfáltica Impermeabilizante:** Limpieza y preparación de la superficie para garantizar la correcta adherencia, seguida de la instalación de cinta asfáltica impermeabilizante en las áreas requeridas, asegurando un sellado adecuado y protección contra filtraciones.

Tanto el desmontaje como la instalación de la cubierta deberá ser ejecutado por personal capacitado, autorizado y certificado para trabajo en alturas, con los elementos de protección requeridos para la actividad

A. Ítems de pago

Ítem	Descripción	Und	Cantidad
1	Desmonte y disposición de cubierta (incluye desmonte de caballete)	M2	214
2	Cubierta Termoacústica A-360, incluye suministro e instalación	M2	214
3	Instalación de cinta Asfáltica Impermeabilizante, incluye limpieza de área para su correcta aplicación.	ML	12

2.4. OBLIGACIONES GENERALES DEL CONTRATISTA

Además de las derivadas de la esencia y naturaleza del contrato, la ley, las obligaciones y condiciones señaladas en la invitación y demás Documentos del proceso y de las establecidas en documento adicional aplicable al Proceso de Contratación, vigente durante la ejecución del contrato, el Contratista se obliga a:

1. Cumplir con las condiciones establecidas en los Documentos del Proceso de Contratación.
2. Desarrollar el objeto del contrato en las condiciones de calidad, oportunidad y obligaciones definidas en los Documentos del Proceso de Contratación.

3. Garantizar la calidad de los bienes y servicios prestados, de acuerdo con las especificaciones técnicas de la obra previstas en la invitación y demás Documentos del Proceso de Contratación.
4. Dar a conocer a la Entidad cualquier reclamación que indirecta o directamente pueda tener algún efecto sobre el objeto del contrato o sobre sus obligaciones.
5. Abstenerse de comprometer los recursos sin contar con los permisos emitidos por la Entidad competente (cuando aplique intervenciones).
6. Dar cabal cumplimiento al pacto de transparencia y declaraciones de la carta de presentación de la oferta.
7. Informar a la Entidad cuando ocurra una situación que implique una modificación del estado de los Riesgos existentes al momento de proponer o celebrar el contrato.
8. Promover el empleo local durante la ejecución del contrato.
9. Comunicarle a la Entidad cualquier circunstancia política, jurídica, social, económica, técnica, ambiental o de cualquier tipo, que pueda afectar la ejecución del contrato.
10. Durante la ejecución del contrato deberá observar las leyes y los reglamentos relativos a salud ocupacional y seguridad industrial y tomar todas aquellas precauciones necesarias para evitar que se produzcan en las zonas de sus campamentos de trabajo, accidentes o condiciones insalubres; así como dotar a su personal y asegurar el uso adecuado de los elementos de protección personal (EPP).
11. Informar periódicamente la modificación de la composición del capital social de la persona jurídica; la existencia de pactos o acuerdos de accionistas; su pertenencia o no a un grupo empresarial, si se trata de una matriz, subordinada, o sucursal de sociedad extranjera, así como la información relevante de índole jurídica, comercial o financiera, de la persona jurídica o de sus representantes legales, socios o accionistas.
12. Cumplir con sus obligaciones laborales respecto del personal a su cargo y con las obligaciones tributarias y ambientales que le correspondan de acuerdo con su labor.
13. Informar a más tardar el primer día hábil siguiente al momento en que se tenga conocimiento de la imposición de medidas de aseguramiento o condenas proferidas en Colombia o en el extranjero en contra de cualquiera de los directivos, representantes legales, accionistas o integrantes del Contratista.
14. El Contratista se compromete a adquirir los bienes nacionales relevantes definidos por la Entidad Estatal en el numeral 5.1.4.1 de la invitación. En consecuencia, el Contratista debe adquirir los bienes que se encuentren en el Registro de Productores de Bienes Nacionales durante la ejecución del contrato.
15. Informar al interventor o al supervisor del contrato, según corresponda, la fecha de adquisición de los bienes nacionales relevantes para que este verifique que fueron obtenidos durante la vigencia del Registro de Productores de Bienes Nacionales correspondiente.
16. Incorporar como mínimo el noventa por ciento (90 %), sin perjuicio de incluir uno superior de personal colombiano para el cumplimiento del contrato.

Parágrafo: En caso de que el Contratista incorpore bienes nacionales relevantes durante la ejecución del contrato, quedará exento de cumplir con las obligaciones relacionadas con su utilización cuando ocurra alguno de los siguientes supuestos:

i) El bien nacional relevante no esté registrado en el Registro de Productores Bienes Nacionales al momento de su adquisición.
ii) Los proveedores existentes no tienen la capacidad de suministrar el bien nacional relevante.
iii) El proveedor incrementa significativamente los precios del bien nacional relevante, por ausencia de otros proveedores que estén registrados en el Registro de Productores de Bienes Nacionales o sin que exista una justificación por condiciones de mercado, dificultando de manera grave la ejecución del contrato.

Para estos efectos, las partes deberán agotar las siguientes actuaciones para que se configure la no obligación de adquirir los bienes nacionales relevantes:

a) El Contratista comunicará al supervisor o el interventor del contrato la ocurrencia de uno de los supuestos anteriores supuestos de hecho dentro de los dos (2) días contados a partir de su ocurrencia, incluyendo la información con soportes o documentos y demás detalles que fueran pertinentes sobre su acontecimiento.
b) La Entidad por medio del supervisor o interventor del contrato informará dentro de los [definir el número de días] hábiles siguientes contados a partir de la fecha de recibida la comunicación del Contratista, si efectivamente se configura o no uno de los supuestos definidos en este numeral.
c) En el evento que se compruebe la ocurrencia de uno de estos supuestos, la Entidad verificará si es posible que el Proponente adquiera un bien de características técnicas iguales o superiores que se encuentre en el Registro de Productores de Bienes Nacionales. En caso de que sea viable le informará al Contratista el bien nacional relevante que deberá adquirir durante la ejecución del proyecto.
d) En caso de que no sea posible adquirir un bien de características técnicas iguales o superiores para el cumplimiento del contrato, se configurará la exoneración del cumplimiento de esta obligación.

2.5. OBLIGACIONES ESPECÍFICAS DEL CONTRATISTA

Cumplir a cabalidad el objeto del contrato cuyas actividades se establecen en el cuadro de presupuesto, las especificaciones técnicas y las instrucciones del Interventor o supervisor y específicamente las siguientes:

1. Cumplir con las condiciones establecidas en los Documentos del proceso de contratación.
2. Desarrollar el objeto del contrato en las condiciones de calidad, oportunidad, y obligaciones definidas en los Documentos del proceso de contratación.
3. Garantizar la calidad de los bienes y servicios prestados, de acuerdo con las especificaciones técnicas de las obras previstas en los Documentos del proceso.
4. Dar a conocer inmediatamente a la entidad cualquier reclamación que indirecta o directamente pueda tener algún efecto sobre el objeto del contrato o sobre sus obligaciones.
5. Abstenerse de adelantar intervención alguna a los recursos sin contar con los permisos emitidos por la entidad competente (cuando aplique intervenciones).
6. Acreditar el cumplimiento del factor de calidad ofrecido durante la fase de selección en los plazos acordados por la entidad.
7. Identificar las oportunidades para promover el empleo local durante la ejecución del contrato.
8. Implementar las medidas identificadas para promover el empleo local en el sitio de la obra.
9. Dar cabal cumplimiento al pacto de transparencia y declaraciones de la carta de presentación de la oferta.
10. Informar inmediatamente a la entidad estatal cuando ocurra una situación que implique una modificación del estado de los riesgos existentes al momento de proponer o celebrar el contrato.
11. Comunicarle inmediatamente a la entidad cualquier circunstancia política, jurídica, social, económica, técnica, ambiental o de cualquier tipo, que pueda afectar la ejecución del contrato.
12. Durante la ejecución del contrato deberá observar las leyes y los reglamentos relativos a salud ocupacional y seguridad industrial y tomar todas aquellas precauciones necesarias para evitar que se produzcan en las zonas de sus campamentos de trabajo, accidentes o condiciones insalubres; así como dotar a su personal y asegurar el uso adecuado de los elementos de protección personal (EPP).
13. Informar la modificación de la composición del capital social de la persona jurídica; la existencia de pactos o acuerdos de accionistas; su pertenencia o no a un grupo empresarial, si se trata de una matriz, subordinada, o sucursal de sociedad extranjera, así como la información relevante de índole jurídica, comercial o financiera, de la persona jurídica o de sus representantes legales, socios o accionistas.
14. Cumplir con sus obligaciones laborales respecto del personal a su cargo, y con las obligaciones tributarias y ambientales que le correspondan de acuerdo con su labor.

15. Informar a más tardar el primer día hábil siguiente al momento en que se tenga conocimiento de la imposición de medidas de aseguramiento o condenas proferidas en Colombia o en el extranjero en contra de cualquiera de los directivos, representantes legales, accionistas o integrantes del contratista.
16. Dar cumplimiento al objeto y alcance del contrato de acuerdo con lo establecido en el presente documento y en sus anexos.
17. Estar en permanente comunicación con el supervisor o el interventor del contrato [En los casos que se requiera].
18. Facilitar la labor de seguimiento y control que realiza el supervisor o el interventor, atendiendo y dando respuesta oportuna a las observaciones o requerimientos que se realicen.
19. Disponer del personal idóneo, así como de los recursos logísticos, materiales, y/o equipos, necesarios para desarrollar el contrato dentro de la oportunidad establecida.
20. Aportar todo su conocimiento y experiencia para desarrollar adecuadamente el objeto del contrato de conformidad con lo requerido por el contratante.
21. Cumplir con las normas de gestión ambiental, así como con las normas de seguridad y salud en el trabajo que rijan durante la vigencia del presente contrato y atender las acciones y evidencias que deben presentarse de conformidad con los anexos del contrato.
22. Realizar todos los pagos de honorarios y/o salarios, parafiscales e indemnizaciones a que haya lugar e igualmente dar cumplimiento a las normas de afiliación y pago de seguridad social integral (salud, pensiones y riesgos), que le correspondan de acuerdo con el personal que llegare a emplear en la ejecución del contrato, en las cuantías establecidas por la ley y oportunamente.
23. Deberá demostrar, cuando sea requerido por la entidad el aporte a los sistemas de seguridad social integral y parafiscales que le corresponda (Art. 50 Ley 789 de 2002).
24. Gestionar con la debida confidencialidad la información a que tenga acceso, así como la producida a lo largo de la ejecución del contrato.
25. Reportar la información relacionada con la ejecución del contrato o que tenga incidencia en ella cuando sea requerida por el contratante.
26. Asumir especiales obligaciones de cuidado y custodia de los bienes que la entidad le llegue a entregar para el debido desarrollo de las obligaciones a cargo y en consecuencia estará obligado a hacer el correspondiente reintegro en especie o en dinero cuando por su culpa se produzca daño o pérdida, sin que esto excluya la indemnización de perjuicios. Lo anterior sin menoscabo de las acciones que del hecho se puedan predicar.
27. Recolectar, analizar y verificar toda la información que exista en cuanto a estudios y diseños para el proyecto.
28. Obtener la aprobación por parte de la Interventoría o del supervisor el cronograma detallado por actividad presentado con la propuesta.
29. Obtener la aprobación por parte de la interventoría o la supervisión la totalidad de las hojas de vida del personal mínimo requerido para el proyecto de acuerdo con la propuesta presentada y dedicación exigida en el pliego de condiciones. Así mismo deberá remitir a la interventoría la totalidad de los contratos del personal mínimo requerido, para el proyecto.
30. Obtener la aprobación por parte de la interventoría de la totalidad del personal propuesto que debe cumplir con las exigencias contempladas en el pliego de condiciones que debe estar radicado en la UAE SETP AVANTE durante el desarrollo de la obra.
31. Entregar para revisión minuciosa del Interventor o a la supervisión la totalidad de los análisis de precios unitarios ofertados por el contratista, los cuales deben estar de acuerdo con la propuesta presentada.
32. El contratista de obra debe dar cumplimiento a la totalidad de los requisitos que se mencionan en el contrato y el pliego de condiciones para esta etapa.

33. Entrega del PIPMASS, Programa de Implementación del Plan de Manejo Ambiental, social y SST.
34. Las demás que sean requeridas por la Interventoría y la supervisión.
35. El contratista ejecutará y desarrollará el objeto contratado en su integridad.
36. El contratista deberá realizar lo necesario y suficiente en orden a conocer, revisar y estudiar completamente los estudios y diseños que la entidad entregue para la ejecución de las obras objeto de este contrato. Cualquier modificación y/o adaptación y/o complementación que el contratista pretenda efectuar a los estudios y diseños deberán ser tramitadas por el contratista para su aprobación por la Interventoría o supervisión, sin que ello se constituya en causa de demora en la ejecución del proyecto.
37. Previo al inicio de la intervención programada en el cronograma detallado del proyecto para cada fase, la interventoría o la supervisión deberá aprobar con mínimo tres (03) días de antelación y solo de encontrar conforme el protocolo de verificación de cumplimiento de requisitos mínimos previos al inicio de actividades de la fase a intervenir sin el cual el contratista no puede dar inicio a ninguna de las actividades de obra contempladas en la fase a intervenir. Los costos y sanciones que se generen por la no obtención de esta aprobación serán asumidos por el contratista de obra. El contenido del protocolo de verificación de cumplimiento de requisitos mínimos previos al inicio de actividades de la fase a intervenir.
38. El contratista está obligado a cumplir con las especificaciones técnicas, condiciones particulares y específicas establecidas en el pliego de condiciones y demás documentos anexos.
39. El Contratista deberá instalar un punto de atención a la comunidad para la recepción de peticiones, quejas y reclamos que se denominará PUNTO MIRE (Monitoreo, información y evaluación) cuyo costo total se encuentra a cargo del contratista de obra y el cual debe estar ubicado en la zona de influencia directa de la obra, con las exigencias estipuladas en el PMASS.
40. El Contratista deberá instalar su oficina administrativa en la zona de influencia directa de la obra, con las exigencias estipuladas en el PMASS.
41. Cumplir con el pago de aportes a seguridad social y parafiscales.
42. El contratista asumirá la responsabilidad y costos presentados por escasez de cualquier tipo de material y/o insumos para la ejecución de la obra. El contratista debe estudiar esta situación y tener planes de contingencia, de conformidad con la visita de obra.
43. El contratista deberá prever en su propuesta planes de contingencia para mitigar por salida del mercado de insumos o materias primas para la ejecución de las obras objeto del contrato, teniendo también un Plan de Calidad acorde con el proyecto y de conformidad a la zona del proyecto.
44. El contratista será responsable del no inicio de las obras y/o parálisis de las mismas, por demoras en el trámite de los permisos y/o licencias por causas imputables al CONTRATISTA.
45. El contratista se responsabilizará por la modificación y/o cambios de ubicación en las fuentes de materiales presentadas y/o propuestas por el CONTRATISTA. Hace referencia al riesgo técnico, ambiental y/o social, en cuanto a calidad y cantidad del material, explotación y su distancia de acarreo. Le corresponde al interesado o proponente verificar en la visita a la obra las fuentes de materiales a emplear, para la presentación de una propuesta acorde con las obras a ejecutar. Igualmente le corresponde al CONTRATISTA el mantenimiento de las vías de acceso a las fuentes de materiales y del corredor objeto de intervención. Riesgo que asume el CONTRATISTA.
46. El contratista asumirá total responsabilidad por paros ocasionados por los trabajadores y personal de la obra por la no cancelación oportuna de salarios y prestaciones sociales y demás beneficios a que tengan derecho.

47. El contratista se responsabiliza de la accidentalidad presentada por la deficiente colocación de señalización preventiva en obra. Falta de señalización de aproximación e iluminación, equipos de radio para cierres y demás señalización necesaria.
48. El contratista responderá por daños a terceros por inadecuadas prácticas en el proceso constructivo, , igualmente responderá por los daños que se deriven del incumplimiento del contrato.
49. El contratista responderá patrimonialmente por ejecución de mayores cantidades de obra no autorizadas, por procedimientos constructivos inadecuados imputables al CONTRATISTA.
50. El contratista responderá penal, civil y disciplinariamente por el mal manejo de anticipo.
51. Preparar, implementar y mantener un sistema de aseguramiento de la calidad de las obras.
52. Estudiar y analizar los informes, especificaciones suministradas por AVANTE SETP para la ejecución de las obras.
53. Mantener un oportuno suministro y manejo de materiales y aprobar o rechazar los destinados a las obras del proyecto teniendo en cuenta los procesos de elaboración de los materiales y exigir a los proveedores los certificados de garantía de calidad que avalen el cumplimiento de la calidad específica.
54. Mantener un conocimiento adecuado de todos los problemas que puedan afectar los proyectos, para lograr que las obras se ejecuten de acuerdo con la calidad, costos y plazos establecidos.
55. Formular, desarrollar, elaborar, establecer, implementar y documentar un sistema de verificación, control y seguimiento de los programas de construcción de las obras.
56. Mantener sistemas de seguimiento e información en tiempo real sobre el estado de las obras en relación con su avance, calidad y costo.
57. Determinar, con la aprobación de la interventoría o la supervisión los presupuestos de las obras extras o adicionales en caso de que se generaran, las solicitudes deben presentarse debidamente analizados por el contratista y justificados y aprobados por la interventoría para ser remitidos a la Entidad y de ser procedentes incorporarlos en la modificación al contrato respectivo.
58. Preparar y presentar semanalmente y cuando la UAE SETP AVANTE lo requiera, informes técnicos y de programación, en los cuales se presente el programa de ejecución de los trabajos, los documentos de cambios, las inversiones realizadas, el personal, los equipos utilizados, clima, y todos los demás aspectos sobre los cuales se requiera efectuar el adecuado seguimiento y control por parte de la Interventoría.
59. El CONTRATISTA deberá mantener mínimo dos (2) frentes de trabajo simultáneos, para la ejecución del contrato, el no acatamiento dará lugar a la aplicación de la póliza única por incumplimiento. Para tal efecto, deberá mantener personal calificado y no calificado competente en número suficiente para un adecuado y oportuno desempeño de las obligaciones. El personal calificado mínimo consistirá en el descrito en el Anexo 1-Anexo Técnico, cuyo currículo se presentará a la Interventoría para su aprobación.
60. Indicar la sede donde se ha de desarrollar la gerencia de las obras.
61. Realizar la vigilancia y cuidado de los elementos encomendados por el contratante.
62. Asistir a reuniones periódicas con el contratante y/o interventoría, con el objeto de presentar todos los aspectos que requieran el concepto o conocimiento de las entidades relacionadas con la ejecución de las obras, a fin de lograr un adecuado y permanente desarrollo de las obras, incluyendo el avance de obra, control de costos, problemas de diseño, reclamaciones, entre ellas.
63. Elaborar planes de contingencia para atender eventos imprevistos que puedan afectar la seguridad, calidad, costo o plazo de las obras, de manera que se eviten o mitiguen las implicaciones de tales eventos.
64. Exigir el cumplimiento de la obra de las normas de Higiene y Seguridad y Salud en el Trabajo de todo el personal que tenga acceso a la obra en forma permanente o temporal.

65. Atender de forma oportuna todos los requerimientos de tipo jurídico y administrativo derivados de reclamaciones, demandas y recursos que interpongan en el desarrollo de obras, hasta que pueden debidamente resueltos.
66. Realizar los contratos laborales de todo el personal que trabaje en las obras, y realizar las respectivas afiliaciones a seguridad social a nombre del empleador (Contratista).
67. Llevar registro completo del equipo de construcción, indicando el modelo, marca, serie, capacidad, potencia, estado, utilización entre otros.
68. Mantener la limpieza de escombros, retiro de materiales sobrantes, formaletas o materiales similares que le pertenezcan o que se hayan usado bajo su dirección, durante la vigencia del contrato. En caso que no cumpla con esta obligación, AVANTE SETP realizará los trabajos y cargará su costo al Contratista, descontando su valor en la cuenta final.
69. En el caso que se requiera, el Contratista se obliga al cumplimiento de lo establecido en el numeral GESTIÓN AMBIENTAL-PMASS de los estudios previos, anexo técnico y especificaciones técnicas que hacen parte integral del respectivo proceso de contratación.
70. Las normas ambientales vigentes, al desarrollo de buenas prácticas de la ingeniería para la ejecución de obras, que respete el entorno natural y social del área de influencia, en el cual se desarrolla para el efecto, dará estricto cumplimiento al PMASS (Plan de Manejo Ambiental, social y SST) establecido para el presente proyecto y al PIPMASS (Programa de Implementación del Plan de Manejo Ambiental, Social y Programa SST) presentado por el contratista y aprobado por el Interventor. El PMASS y PIPMASS debe corresponder al objeto y alcance de la obra y una vez aprobado, es el soporte contractual para el seguimiento y control ambiental por parte del Interventor.
71. El contratista de obra deberá diligenciar mensualmente los formatos anexos al PMASS, además del formato EXCEL de seguimiento y evaluación de cumplimiento de actividades, con el fin de asegurar el seguimiento a las actividades relacionadas con los componentes Ambiental, Social, SST.
72. Las empresas subcontratadas para suministro de material y manejo y disposición de residuos (RESPEL, RCD, ordinarios y aprovechables), deberán contar con las debidas autorizaciones otorgadas por Autoridades competentes.
73. El manejo de residuos deberá responder a la normatividad ambiental vigente, incluyendo la separación, presentación, disposición, y aprovechamiento.
74. El contratista contará con la etapa pre constructiva para adaptar el PMASS y presentar el Programa de Implementación de dicho documento, siendo este su plan de acción para el ajuste, ejecución y cumplimento del PMASS para la etapa constructiva, sustentando además las medidas a implementar según la caracterización y reconocimiento contemplados.
75. El contratista debe cumplir con el MANUAL DE INDUMENTARIA DEL PERSONAL EN OBRA Y ELEMENTOS DE PROTECCIÓN PERSONAL – EPP VIGENTE, expedido por AVANTE SETP.
76. La dotación que el Contratista entregue al personal que labora en la obra debe cumplir con el manual de dotación de la entidad contratante AVANTE SETP de manera que sea un distintivo ante la ciudadanía (escarapela y chaleco reflectivo), siendo de uso obligatorio para todo el personal el casco de protección y demás elementos requeridos.
77. El Contratista deberá suministrar al Interventor y/o Supervisor, cuando este lo requiera información completa y correcta sobre la cantidad de personal empleado en la ejecución de la obra, su clasificación, salario, sueldo y afiliaciones al sistema de seguridad social (pensión, salud y riesgos profesionales), así como la información sobre el costo de los materiales, herramientas, equipos o instrumentos usados en el trabajo.
78. El Contratista tiene la obligación de establecer y ejecutar permanentemente el programa de salud ocupacional conforme a lo estipulado en las normas vigentes, es responsable de los riegos originados en su ambiente laboral y deberá adoptar las medidas que fueren necesarias para disminuir tales riesgos. (Dto. 1295/94).

79. Responder por los daños o defectos que se presenten en la ejecución de la obra, desde su inicio hasta la fecha en que se entiende concluida la entrega, así como las posteriores a él y que provengan de fallas técnicas en el mantenimiento, de mala calidad de materiales, etc.
80. Demoler y reemplazar, por su cuenta y riesgo, en el término indicado por el Interventor y/o Supervisor, toda actividad que resulte defectuosa según el análisis de calidad, o que no cumpla con las normas de calidad requeridas por la obra.
81. Evitar dilaciones y retardos innecesarios; realizar los mantenimientos, adecuaciones y actividades con cuidado y diligencia, de manera que el objeto del contrato se cumpla en la forma y dentro del plazo previsto, e informar de inmediato al Interventor y/o Supervisor, cualquier imprevisto o impedimento que perturbe la realización de los trabajos en cumplimiento del contrato.
82. Disponer de personal capacitado, competente y calificado para las actividades con trabajos en alturas, para lo cual el contratista, equipo de trabajo y personal de obra, debe contar con el certificado de alturas vigente expedido por una entidad competente y acreditada; de acuerdo a lo establecido en la Resolución No. 3673 de 2008 del Ministerio de la Protección Social o la que la sustituya.
    - El adjudicatario deberá acreditar que se encuentra a paz y salvo con el Municipio de Pasto, para lo cual deberá aportar el correspondiente certificado de “Paz y Salvo Municipal”. Este deberá presentarlo para la suscripción del contrato. En caso de que no se encuentre registrado en la base de datos de la Alcaldía deberá realizar el siguiente trámite: Para ingresar su identificación en nuestra base de datos, deberá enviar por correo electrónico sistemas@haciendapasto.gov.co la siguiente documentación: Persona Natural: Documento de identificación Escaneado, Dirección de residencia,Teléfono fijo o móvil, Correo electrónico.
    - Persona Jurídica: Registro Único Tributario (RUT) escaneado.
83. El contratista debe realizar seguimiento del estado de salud del personal, según la normatividad vigente a nivel municipal, departamental o nacional según corresponda.
84. El contratista debe cumplir con las licencias, permisos y/o autorizaciones ambientales que requiera la autoridad ambiental competente y que puedan surgir durante la ejecución de la obra.
85. El contratista debe dar cumplimiento del marco normativo en materia de riesgos laborales vigente.
86. El contratista debe dar cumplimiento del marco normativo en materia ambiental vigente.
87. Ejecutar las demás actividades afines que sean propias con la ejecución del objeto contractual.
88. Al finalizar las obras, el contratista, el interventor, el supervisor y el Líder de Infraestructura de la AUE SETP AVANTE efectuarán una visita de inspección a las mismas con el objeto de determinar su estado de entrega.
89. El contratista dentro de los tres (03) días hábiles siguientes al acta de iniciación del contrato de interventoría deberá presentar las hojas de vida del equipo de trabajo para su revisión y aprobación.
90. El contratista dentro de los tres (03) días hábiles siguientes al acta de iniciación del contrato deberá presentar la programación de obra con la siguiente información: Programa de Trabajo, Diagrama de Gantt de seguimiento que indique la ruta crítica, Flujo de Fondos.

2.6. ACREDITACIÓN DEL PAGO AL SISTEMA DE SEGURIDAD SOCIAL DURANTE LA EJECUCIÓN DEL CONTRATO

El Contratista debe acreditar, para realizar cada pago derivado del contrato, que se encuentra al día en el pago de aportes parafiscales relativos al Sistema de Seguridad Social Integral, así como los propios del SENA, ICBF y cajas de compensación familiar, cuando corresponda.

2.7. PLAZO PARA EJECUTAR EL CONTRATO

El plazo previsto para ejecutar las actividades que se deriven del proceso es el establecido en la sección 1.1. de la invitación pública, el cual se contará en la forma prevista en el Anexo 2 – Comunicación de Aceptación de la Oferta.

El contrato tendrá un plazo de ejecución 15 días calendario contados a partir de la fecha de inicio del mismo, una vez se cumplan los requisitos de perfeccionamiento y ejecución dispuestos en el artículo 41 de la ley 80 de 1993.

2.8. FORMA DE PAGO

La Unida estratégica de transporte UAE SETPD AVANTE pagará al CONTRATISTA mediante un solo pago al final de la ejecución del contrato, previa recepción a satisfacción por parte del supervisor del contrato y presentación de planilla o certificación de pago de aportes parafiscales.

El plazo de los pagos se ejecutará hasta 60 días previos a la recepción a satisfacción por parte del supervisor.

Las condiciones para lo anterior son las siguientes:

Que el contrato se haya celebrado, perfeccionado y se hubiesen cumplido todos los requisitos de ejecución del mismo, entre ellos, que se haya aprobado la garantía única de cumplimiento, y que además que se hayan cancelados los tributos a que haya lugar; Que se haya designado supervisor al contrato. Que se haya expedido el Registro Presupuestal. El Supervisor del Contrato tendrá la responsabilidad de elaborar las respectivas actas de inicio, de recibo de obras, en los cuales se describen las cantidades y descripción de las obras recibidas. En caso de existir imprevistos, el contratista deberé justificarlos para poder ser relacionados en el pago, de lo contrario, LOS IMPREVISTOS NO SERÁN PAGADOS.

Con cada solicitud de pago el contratista deberá acreditar encontrarse al día con el sistema de seguridad social integral, cajas de compensación familiar, parafiscales, si a ello hay lugar.

2.9. CONDICIONES PARTICULARES DEL PROYECTO

Cubierta Termoacústica A-360

Diseño estructural: Perfil trapezoidal de onda alta.
Ancho útil: Aproximadamente 0.72 m a 0.82 m según variante comercial.
Tecnología de composición: Sistema multicapa que incorpora un núcleo o alma de acero protegido contra la corrosión, recubrimientos poliméricos y acabado inferior de color blanco para mayor iluminación interior.
Longitudes habituales: Disponible en diferentes medidas estándar de fábrica (por ejemplo, desde 6 m hasta 12 m).

Instalación de cinta Asfáltica Impermeabilizante: membrana impermeabilizante autoadhesiva en frío compuesta por un adhesivo bituminoso de alto espesor y una cara superior de foil de aluminio.

a. Materiales

Los materiales, suministros y demás elementos que se utilicen en la construcción de las obras, serán los exigidos en las especificaciones y adecuados al objeto a que se destinen. Para los materiales que requieran procesamiento industrial, éste deberá realizarse preferiblemente con tecnología limpia. El Proponente favorecido con la adjudicación del contrato se obliga a conseguir oportunamente todos los materiales y suministros que se requieran para la construcción de las obras.

b. Documentos que entregará la entidad para la ejecución del contrato

La UAE SETP AVANTE hará entrega del plano record en archivo PDF y DWG, del área correspondiente al taller y mantenimiento de ser requerido.

Cualquier modificación y/o adaptación y/o complementación que el Contratista pretenda efectuar a los estudios y diseños deben tramitarse por el Contratista para su aprobación por el supervisor o la interventoría, en los casos que se requiera.

2.10. INFORMACIÓN SOBRE EL PERSONAL PROFESIONAL

Para efectos del análisis de la información del personal, se tendrán en cuenta las siguientes consideraciones:

a. Las hojas de vida y soportes del personal vinculado al proyecto serán verificadas una vez se acepte la oferta y no podrán ser pedidas durante la selección del contratista para efectos de otorgar puntaje o como criterio habilitante.

b. Si el Contratista ofrece dos (2) o más profesionales para realizar actividades de un mismo cargo, cada uno de ellos deberá cumplir los requisitos exigidos en la invitación para el respectivo cargo. Un profesional no puede ser ofrecido para dos (2) o más cargos diferentes en los cuales supere el cien por ciento (100 %) de la dedicación establecida.

c. El Contratista debe informar la fecha a partir de la cual los profesionales ofrecidos ejercen legalmente la profesión, y en los casos en los cuales pueda ser corroborado a través de la matrícula o tarjeta profesional, se hará según las disposiciones aplicables.

d. Las certificaciones de experiencia de los profesionales deben ser expedidas por la persona natural o jurídica con quien se haya establecido previamente la relación laboral o de prestación de servicios.

e. El Contratista es responsable de verificar que los profesionales propuestos tengan la disponibilidad física y real para la cual se vinculan al proyecto. De comprobarse dedicación inferior a la aprobada se aplicarán las sanciones a que haya lugar.

f. En la determinación de la experiencia de los profesionales se aplicará la equivalencia, así:

Posgrado con título	Requisitos de Experiencia General	Requisitos de Experiencia Específica
Especialización	Veinticuatro (24) meses	Doce (12) meses
Maestría o Doctorado	Treinta y seis (36) meses	Dieciocho (18) meses

Las equivalencias se pueden aplicar en los siguientes eventos:

- Título de posgrado en las diferentes modalidades por experiencia general y viceversa.
- Título de posgrado en las diferentes modalidades por experiencia específica y viceversa.
- No se puede aplicar equivalencia de experiencia general por experiencia específica o viceversa.

En todo caso, es posible aplicar las equivalencias anteriores frente a varios títulos de posgrado.

El personal relacionado debe estar contemplado dentro de los gastos administrativos generales del contrato por parte del Contratista.

El personal relacionado es el personal operacional y profesional mínimo requerido para la ejecución del contrato derivado del presente Proceso de Contratación.

a. Requisitos del personal

Todos los profesionales exigidos deben cumplir y acreditar, como mínimo, los siguientes requisitos de formación y

Profesional Ofrecido para el Cargo	Cantidad de profesionales requeridos	% Dedicación	Requisitos de Experiencia General	Requisitos de Experiencia Específica	Formación académica
Director de obra	1	20%	Experiencia general, igual o superior a cuatro (4) años, contados a partir de la expedición del título profesional.	3 años como director de obra.	Ingeniero civil o arquitecto

Las Entidades tendrán en cuenta las siguientes reglas para la equivalencia de cargos en relación con la experiencia:

1. Equivalencia de experiencia para el cargo de Director de Obra

Se establecerán las siguientes reglas:

Cargo desempeñado como:	Experiencia en el cargo (años)	Equivalencia para el cargo de Director (años)
Supervisor o coordinador o apoyo a la supervisión de una entidad estatal (indistintamente de su modalidad de contratación)	1,0 año(s)	0,5 año(s)
Residente de obra	2,0 año(s)	0,5 año(s)
Administrador vial	1,0 año(s)	0,5 año(s)
Gestor vial	1,0 año(s)	0,5 año(s)

Nota 1: La Entidad NO puede establecer valores de equivalencia distintos a los fijados en la tabla anterior para cada cargo.

Nota 2: Las condiciones de equivalencia se establecen de forma lineal y no se pueden hacer combinaciones entre cargos.

Nota 3: Las reglas anteriormente relacionadas son aplicables al profesional denominado director de obra.

2. Equivalencia de experiencia para el cargo de Residente de Obra

Se establecerán las siguientes equivalencias:

Cargo desempeñado como:	Experiencia en el cargo (años)	Equivalencia para el cargo de residente (años)
Auxiliar de Ingeniería	1,0 año(s)	1,0 año(s)

Nota 1: La Entidad NO puede establecer valores de equivalencia distintos a los fijados en la tabla anterior para cada cargo.

Nota 2: Las condiciones de equivalencia se establecen de forma lineal y no se pueden hacer combinaciones entre cargos.

Nota 3: Las reglas anteriormente relacionadas son aplicables al profesional denominado residente de obra.

b. Maquinaria mínima del Proyecto

La maquinaria mínima requerida es la siguiente:

1. Andamios metálicos
2. Andamio colgante

La maquinaria mínima requerida se verificará una vez se acepte la oferta seleccionada y no podrá ser pedida durante la selección del contratista para efectos de otorgar puntaje o como criterio habilitante alguno.

2.11. POSIBLES FUENTES DE MATERIALES PARA EL PROYECTO

Las posibles fuentes de materiales serán las que determine el Proponente seleccionado y las cuales cumplan con la calidad requerida en las normas de ensayo y especificaciones generales y/o particulares vigentes.

Es responsabilidad del Proponente, bajo su cuenta y riesgo, inspeccionar y examinar el sitio donde se van a desarrollar las obras e informarse sobre la disponibilidad de las fuentes de materiales necesarios para su ejecución, con el fin de establecer si las explotará en su calidad de constructor y/o si las adquirirá a proveedores debidamente legalizados.

Las fuentes seleccionadas por el Contratista deben ser previamente autorizadas por el respectivo supervisor o la interventoría, en los casos que se requiera, antes del inicio de las obras. El Contratista se obliga a realizar la explotación respetando las recomendaciones técnicas establecidas para evitar impactos ambientales; igualmente se obliga a cumplir la normativa ambiental y minera aplicable a la obra.

El Proponente debe verificar, previo a la presentación de la oferta, las distancias de acarreo de las posibles fuentes de materiales existentes en el área de influencia del proyecto que sean susceptibles de utilizar; así como verificar que éstas se encuentran en funcionamiento y que cumplen con todos los requisitos legales ambientales y mineros de tal forma que pueda garantizar su empleo para el proyecto. En consecuencia, las distancias de acarreo correspondientes deberán ser consideradas por el Proponente en los análisis de Precios Unitarios de la propuesta a presentar y serán de su responsabilidad.

Previo al inicio de las obras, los materiales que la Entidad identifique como indispensables en la ejecución del proyecto deben ser sometidos a ensayos para la aceptación o el rechazo por parte del supervisor o de la interventoría, según la normativa aplicable. Los permisos de explotación deben ser tramitados por cuenta del Contratista antes del comienzo de las obras. De igual manera, las fuentes seleccionadas por el Contratista deben ser previamente autorizadas por el respectivo supervisor o la interventoría, en los casos que se exija, antes del inicio de las obras.

2.12. OBRAS PROVISIONALES

Durante su permanencia en la obra serán a cargo del Contratista la construcción, mejoramiento y conservación de las obras provisionales o temporales que no forman parte integrante del proyecto, tales como vías provisionales, vías industriales, vías de acceso y vías internas de explotación a las fuentes de materiales así como: las obras necesarias para la recuperación morfológica, cuando se haya explotado por el Contratista a través de las autorizaciones temporales y las demás que considere necesarias para el buen desarrollo de los trabajos, cercas, oficinas, bodegas, talleres y demás

edificaciones provisionales con sus respectivas instalaciones, depósitos de combustibles, lubricantes y explosivos, de propiedades y bienes de la Entidad o de terceros que puedan ser afectados por razón de los trabajos durante la ejecución de los mismos y en general toda obra provisional relacionada con las labores tendientes al cumplimiento del objeto contractual.

En caso de que sea necesario el Proponente dispondrá de las zonas previstas para ejecutar la obra y la obtención de lotes o zonas necesarias para construir sus instalaciones, las cuales estarán bajo su responsabilidad.

Adicionalmente, correrán por su cuenta y riesgo los trabajos necesarios para no interrumpir el servicio en las vías públicas usadas por él o en las vías de acceso cuyo uso comparta con otros Contratistas.

El Proponente deberá tener en cuenta el costo correspondiente a los permisos y a las estructuras provisionales que se requieran cuando, de conformidad con el proyecto, cruce o interfiera corrientes de agua, canales de desagüe, redes de servicios públicos, etc. En el caso de interferir redes de servicios públicos, estos costos serán reconocidos mediante aprobación de precios no previstos, incluidos en las correspondientes actas de obra aprobadas por el supervisor o el interventor, en los casos que se requiera. Para lo anterior deberá tramitar la correspondiente aprobación de los precios no previstos del proyecto ante el ordenador del gasto, y en los casos que se requiera el permiso ante la autoridad competente.

A menos que se efectúen otros acuerdos, el Contratista deberá retirar todas las obras provisionales a la terminación de los trabajos y dejar las zonas en el mismo estado de limpieza y orden en que las encontró. Así mismo, será responsable de desocupar todas las zonas que le fueron suministradas para las obras provisionales y permanentes.

2.13. SEÑALIZACIÓN

De ser necesario, según los estudios previos, son de cargo del Contratista todos los costos requeridos para instalar y mantener la señalización de la obra y las vallas informativas, la iluminación nocturna y demás dispositivos de seguridad y de comunicación y coordinación en los términos definidos por las autoridades competentes.

Sin perjuicio de lo anterior, la Entidad deberá definir puntualmente cuales son los costos directos e indirectos incluidos dentro del Presupuesto Oficial dependiendo del proyecto a ejecutar.

La Entidad deberá tener en cuenta lo establecido en el artículo 115 de la Ley 769 de 2002 o la norma que la modifique, relacionado con la obligatoriedad de demarcación para los proyectos de infraestructura de transporte vial como parte de su labor de planeación y presupuestación.

2.14. PERMISOS, LICENCIAS Y AUTORIZACIONES

Al tratarse exclusivamente de un mantenimiento sobre infraestructura existente, que consta de reparación y/o reposición de elementos existentes, no se requieren permisos ni licencias, para realizar las actividades del objeto contractual.

2.15. NOTAS TÉCNICAS ESPECÍFICAS PARA EL PROYECTO

- Reglamento Colombiano de Construcción Sismo Resistente - NSR-10 en Colombia

2.16. DOCUMENTOS TÉCNICOS ADICIONALES

- Manual técnico de instalación cubiertas thermo - acústica

CAPÍTULO III ELABORACIÓN, PRESENTACIÓN Y EVALUACIÓN DE LAS OFERTAS

3.1. CARTA DE PRESENTACIÓN DE LA OFERTA

El Proponente presentará el Formato 1 – Carta de Presentación de la Oferta el cual debe estar firmado por la persona natural Proponente o por el representante legal del Proponente individual o por el representante del Proponente Plural o por el apoderado.

En virtud de lo previsto en la Ley 842 de 2003 y con el fin de evitar el ejercicio ilegal de la ingeniería, la persona natural (Proponente individual o integrante de la estructura plural) que pretenda participar en el Proceso de Contratación, debe acreditar que posee título como ingeniero, para lo cual debe adjuntar el certificado de vigencia de matrícula profesional expedida por el COPNIA o Consejo Profesional de Ingeniería de Transportes y Vías de Colombia, en la respectiva rama de la ingeniería, según corresponda, vigente a la fecha de cierre del Proceso de Contratación.

De acuerdo con en el artículo 20 de la Ley 842 de 2003, si el representante legal o apoderado del Proponente individual persona jurídica o el representante legal o apoderado de la estructura plural, no posee título de una de las profesiones catalogadas como ejercicio de la ingeniería, la oferta debe ser avalada por un ingeniero, para lo cual debe adjuntar el certificado de vigencia de matrícula profesional expedida por el COPNIA o el Consejo Profesional de Ingeniería de Transportes y Vías de Colombia, en la respectiva rama de la ingeniería, según corresponda, vigente a la fecha de cierre de este Proceso de Contratación.

El aval del ingeniero de que trata el artículo 20 de la Ley 842 de 2003 hace parte integral del Formato 1 – Carta de presentación de la oferta cuando el Proponente deba presentarlo.

La carta de presentación debe suscribirse, por lo que con la firma de este documento se entiende que el Proponente conoce y acepta las obligaciones del Anexo 1 – Pacto de Transparencia y, por lo tanto, no será necesaria la entrega de este documento al momento de presentar la oferta.

El Proponente debe diligenciar los Formatos. Todos los espacios en blanco deben diligenciarse con la información solicitada.

3.2. APODERADO

Los Proponentes podrán presentar ofertas directamente o suscritas por intermedio de apoderado, evento en el cual deben anexar el poder otorgado en legal forma (artículo 5 del Decreto – Ley 019 de 2012), en el que se confiere al apoderado de manera clara y expresa facultades amplias y suficientes para actuar, obligar y responsabilizar a quien(es) representa en el trámite del proceso y en la aceptación de la oferta. No obstante, la simple entrega física o radicación de la oferta en la Entidad puede realizarla cualquier persona, sin necesidad de poder u autorización.

El apoderado que firma la oferta podrá ser una persona natural o jurídica, que en todo caso debe tener domicilio permanente, para efectos de este proceso, en la República de Colombia, y debe estar facultado para representar al Proponente y/o a todos los integrantes del Proponente Plural, a efectos de adelantar en su nombre de manera específica las siguientes actividades: (i) presentar oferta para el Proceso de Contratación de que trata esta invitación; (ii) responder los requerimientos y aclaraciones solicitados la Entidad; (iii) recibir las notificaciones a que haya lugar (iv) suscribir el acta de terminación y liquidación, si a ello hubiere lugar.

Las personas extranjeras que participen mediante un Proponente Plural podrán constituir un solo apoderado común y, en tal caso, bastará para todos los efectos la presentación del poder común otorgado por la totalidad de los integrantes con los requisitos de autenticación, Legalización y/o Apostilla y traducción exigidos en el Código de Comercio y en el Código

General del Proceso de Colombia, incluyendo los señalados en la invitación. El poder a que se refiere este párrafo podrá otorgarse en el mismo acto de constitución del Proponente Plural.

3.3. ELABORACIÓN Y PRESENTACIÓN DE LA OFERTA

Para los procesos en SECOP II, los documentos se adjuntarán de acuerdo con el orden requerido en el cuestionario por la Entidad, los cuales deben ser legibles y escaneados correctamente.

La Entidad solo recibirá una oferta por Proponente. En caso de presentarse para varios Procesos de Contratación con la Entidad, el Proponente deberá indicar expresamente para cuál proceso allega su ofrecimiento. La radicación de la propuesta implica la aceptación y conocimiento de la legislación colombiana acerca de los temas objeto del proceso y de todas las condiciones y obligaciones contenidas en el mismo. Adicionalmente si se hace a través del SECOP II el Proponente debe cumplir con el Manual de Usos y Condiciones de la plataforma.

Estarán a cargo del Proponente todos los costos asociados a la elaboración y presentación de su oferta y en ningún caso la Entidad será responsable de ellos.

Las tachaduras y/o enmendaduras sobre alguno de los documentos que acreditan los requisitos habilitantes o los factores de evaluación de la oferta, deberán estar salvados con la firma de quien suscribe el correspondiente documento al pie de la misma y con una nota al margen donde manifieste clara y expresamente la corrección realizada.

Los Proponentes adjuntarán el formulario de la propuesta económica con el valor discriminado de cada ítem en el SECOP II, junto con su propuesta, teniendo en cuenta el formulario de propuesta económica publicado por la Entidad. Por tanto, la oferta económica no debe estar firmada.

3.4. CIERRE DEL PROCESO Y APERTURA DE OFERTAS

Se entienden recibidas por la Entidad las ofertas que se encuentren en la plataforma del SECOP II a la fecha y hora indicada en el Cronograma del proceso, después de este momento el SECOP II no permitirá el recibo de más propuestas por excederse del tiempo señalado en el Cronograma.

Vencido el término para presentar ofertas, la Entidad debe realizar su apertura y publicar la lista de oferentes. Luego de la apertura, las propuestas son públicas y cualquier persona puede consultarlas. La Entidad dará a conocer las ofertas presentadas en el Proceso de Contratación haciendo clic en la opción “publicar ofertas”, para que sean visibles a todos los Proponentes y los interesados en el proceso.

Se darán por no presentadas todas las propuestas que no hayan sido entregadas en la plataforma y en el plazo previsto para ello en la invitación. No se tendrán como recibidas las ofertas allegadas por medios distintos al SECOP II, para asegurar la efectiva transmisión de datos y garantizar el cumplimiento estricto de los Términos y Condiciones de Uso del SECOP II.

Sin embargo, cuando ocurra una indisponibilidad del SECOP II, que haya sido confirmada por la Agencia Nacional de Contratación Pública - Colombia Compra Eficiente, mediante certificado de indisponibilidad, la Entidad podrá recibir ofertas en los términos y condiciones establecidos en el “Protocolo para actuar ante una indisponibilidad del SECOP II” o en el documento que Colombia Compra Eficiente determine para ello. Puede consultarlo en el siguiente enlace: https://www.colombiacompra.gov.co/secop-ii/indisponibilidad-en-el-secop-ii.

3.5. INFORME DE EVALUACIÓN

La Entidad evaluará la oferta de menor precio y verificará que cumpla las condiciones mínimas de la invitación. Si no cumple solicitará al Proponente, mínimo por el término de un (1) día hábil, que aclare, explique o aporte los documentos e

información subsanable; en caso de que la Entidad no fije un plazo específico, se entenderá que es de un (1) día hábil siguiente al día que se hizo el requerimiento. No obstante, los Proponentes no podrán completar, adicionar, modificar o mejorar la oferta económica, la cual solo puede ser objeto de aclaraciones y explicaciones. Los Proponentes deben aportar las aclaraciones o documentos requeridos hasta el plazo indicado, so pena que la Entidad rechace la propuesta y revise la segunda oferta que ofrezca el menor precio y verifique que cumple los requisitos de la invitación. Si la segunda propuesta tampoco cumple se repetirá el procedimiento anterior, continuando con las ofertas que ofrezcan el siguiente menor precio.

En caso de que la Entidad advierta la ausencia de requisitos o la falta de documentos referentes a la futura contratación o al Proponente, y no los haya requerido durante el proceso de evaluación, requerirá al Proponente, otorgándole un término mínimo de un (1) día hábil contado desde el momento en el que advirtió su omisión, con el fin de que los aporte; en caso de que la Entidad no fije un plazo específico, se entenderá que es de un (1) día hábil siguiente al día que se hizo el requerimiento

Una vez se identifica la oferta de menor valor que cumple los requisitos mínimos de la invitación, la Entidad publicará el informe de evaluación en el cual constará la evaluación de las ofertas. Allí se indicará, entre otros aspectos, cuál oferente ofreció el menor precio y cumplió con los requisitos de la invitación.

El informe de evaluación permanecerá publicado en el SECOP y a disposición de los interesados por un término no inferior a un (1) día hábil, término hasta el cual los proponentes podrán hacer las observaciones que consideren procedentes. Al finalizar el término de traslado, la Entidad contestará las observaciones, y en caso de que sea necesario modificará la evaluación y publicará un informe de evaluación ajustado.

En virtud del principio de buena fe, los Proponentes que presenten observaciones al proceso o a las ofertas y conductas de los demás oferentes, deben argumentar y demostrar la procedencia y oportunidad de estas.

3.6. ACEPTACIÓN DE LA OFERTA

La Entidad Estatal aceptará la oferta de menor precio, siempre que cumpla con las condiciones establecidas en la invitación.

La comunicación de aceptación junto con la oferta constituye para todos los efectos el contrato celebrado, con base en lo cual se efectuará el respectivo registro presupuestal.

En la aceptación de la oferta, la Entidad debe informar al Contratista el cargo del supervisor o interventor del contrato.

3.7. PROPUESTAS PARCIALES

No se admitirá la presentación de propuestas parciales, esto es, las presentadas para una parte del objeto o del alcance del contrato, a menos que se establezca esta posibilidad en la invitación.

3.8. PROPUESTAS ALTERNATIVAS

Los Proponentes pueden presentar alternativas técnicas y económicas siempre y cuando ellas no signifiquen condicionamientos para la aceptación de la oferta y cumplan con los siguientes requisitos:

A. Que el Proponente presente una propuesta básica que se adecúe a las exigencias fijadas en la invitación, de forma que pueda ser evaluada la oferta inicial con base en las reglas de Selección Objetiva allí contenidas.

B. Que la oferta alternativa, o las excepciones técnicas y económicas, se enmarquen en el principio de Selección Objetiva, de tal manera que la alternativa a la propuesta básica pueda también evaluarse conforme con las reglas establecidas en la invitación, sin que se afecten los parámetros neutrales de escogencia del Contratista y no se desconozca el principio de igualdad.

Cuando un Proponente presente una alternativa deberá adjuntar toda la información necesaria para su análisis y una descripción detallada del proceso de construcción, características de los materiales y equipos y análisis de costos. Todas las expensas necesarias para desarrollar la propuesta alternativa, incluso los de transferencia tecnológica, deben incluirse en los respectivos ítems de la oferta. Solo serán consideradas las propuestas alternativas del Proponente favorecido con la aceptación de la oferta y la selección de la alternativa será potestad de la Entidad.

Las propuestas alternativas se deben presentar en SECOP II como “otros anexos” en su oferta, el Proponente en el documento debe hacer la claridad de su intención de allegar una propuesta alternativa.

CAPÍTULO IV REQUISITOS HABILITANTES Y SU VERIFICACIÓN

La Entidad verificará los requisitos habilitantes dentro del término señalado en el Cronograma de la invitación, de acuerdo con los soportes documentales que acompañan la propuesta.

Los requisitos habilitantes de la propuesta con el menor precio serán objeto de verificación, por lo tanto, si la propuesta cumple con todos los aspectos se evaluará como *“cumple”.* En caso contrario se evaluará como *“no cumple”.*

4.1 GENERALIDADES

A. Únicamente se consideran habilitados aquellos Proponentes que cumplan todos los requisitos habilitantes, según lo señalado en la invitación.

B. En el caso de Proponentes Plurales, los requisitos habilitantes serán acreditados por cada uno de los integrantes de la figura asociativa, salvo que se dé a entender algo distinto y, en todo caso, se realizará de acuerdo con las reglas de la invitación.

C. Cuando la Entidad exija el requisito habilitante de capacidad financiera, los Proponentes deben diligenciar el Formato 4 Capacidad Financiera con los soportes que ahí se definen.

4.2 CAPACIDAD JURÍDICA

Los interesados podrán participar como Proponentes bajo alguna de las siguientes modalidades siempre y cuando cumplan los requisitos exigidos en la invitación:

A. Individualmente como: a) personas naturales nacionales o extranjeras, b) personas jurídicas nacionales o extranjeras.

B. Conjuntamente, como Proponentes Plurales en cualquiera de las formas de asociación previstas en el artículo 7 de la Ley 80 de 1993 o la norma que la modifique, sustituya o complemente.

Los Proponentes deben:

A. Tener capacidad jurídica para la presentación de la oferta.

B. Tener capacidad jurídica para la celebración y ejecución del contrato.

C. No estar incursos en ninguna de las circunstancias de inhabilidad, incompatibilidad, Conflicto de Interés o prohibición para contratar previstas en la Constitución y en la ley y en el numeral 1.14 de la invitación.

D. No estar reportado en el último Boletín de Responsables Fiscales vigente publicado por la Contraloría General de la República. Esta disposición aplica para el Proponente e integrantes de un Proponente Plural con domicilio en Colombia. Tratándose de Proponentes extranjeros sin domicilio o sin sucursal en Colombia, deberán declarar que no son responsables fiscales por actividades ejercidas en Colombia y que no tienen sanciones vigentes en Colombia que impliquen inhabilidad para contratar con el Estado.

E. Presentar el certificado del Registro de Deudores Alimentarios Morosos – REDAM en el cual demuestre no estar inhabilitado en los términos de la Ley 2097 de 2021

La Entidad consultará los Antecedentes Judiciales en línea en los registros de las bases de datos, al igual que los Antecedentes Fiscales, acorde con el artículo 60 de la Ley 610 de 2000, los Antecedentes Disciplinarios según el artículo 1 de la Ley 1238 de 2008 y el Registro Nacional de Medidas Correctivas del Ministerio de Defensa Nacional – Policía Nacional, de acuerdo con lo dispuesto en el artículo 184 de la Ley 1801 de 2016 –Código Nacional de Seguridad y Convivencia– o las normas que los modifiquen, sustituyan o complementen.

4.3 EXISTENCIA Y REPRESENTACIÓN LEGAL

La existencia y representación legal de los Proponentes individuales o integrantes de los Proponentes Plurales se acreditará de acuerdo con las siguientes reglas:

4.3.1 PERSONAS NATURALES

Deben presentar los siguientes documentos en copia simple:

A. Persona natural de nacionalidad colombiana: cédula de ciudadanía.
B. Persona natural extranjera con residencia en Colombia: cédula de extranjería vigente expedida por la autoridad competente.
C. Persona natural extranjera sin domicilio en Colombia: pasaporte.

4.3.2 PERSONAS JURÍDICAS

Deben presentar los siguientes documentos:

A. Persona jurídica nacional o extranjera con sucursal en Colombia:

I. Certificado de existencia y representación legal expedido por la Cámara de Comercio o la autoridad competente, en el que se verificará:

a. Fecha de expedición del certificado no mayor a treinta (30) días calendario anteriores a la fecha de cierre del Proceso de Contratación. En caso de modificarse la fecha de cierre del proceso, se tendrá como referencia para establecer el plazo de vigencia del certificado de existencia y representación legal la originalmente contenida en la invitación.

b. Que el objeto de la sociedad permita ejecutar las actividades descritas en el objeto del Proceso de Contratación.

c. Las personas jurídicas nacionales y extranjeras deberán acreditar que su duración no será inferior a la del plazo del contrato y un año más. Para efectos de la evaluación, este plazo será contado a partir de la fecha del cierre del Proceso de Contratación. En caso de modificarse la fecha de cierre del proceso, se tendrá como referencia para establecer esta duración la originalmente contenida en la invitación.

d. Si el representante legal de la sociedad tiene restricciones para contraer obligaciones en nombre de la misma, deberá acreditar su capacidad a través de una autorización suficiente otorgada por parte del órgano social competente respectivo para cada caso.

e. El nombramiento del revisor fiscal en caso de que exista.

f. Que las personas jurídicas extranjeras con actividades permanentes en la República de Colombia (contratos de obra o servicios) deberán estar legalmente establecidas en el territorio nacional de acuerdo con los artículos 471 y 474 del Código de Comercio.

II. Certificación del revisor fiscal en caso de ser sociedad anónima colombiana, en la que conste si es abierta o cerrada.

III. Fotocopia del documento de identificación del representante legal.

En el caso de las sucursales de las personas jurídicas extranjeras y como quiera que la sucursal en Colombia no es una persona jurídica diferente a la Matriz, se tendrá en cuenta la fecha de constitución de esta última.

Si la oferta es suscrita por una persona jurídica extranjera a través de la sucursal debidamente constituida en Colombia, deberá acreditar la existencia de la sucursal y la capacidad jurídica de su representante o apoderado, mediante la presentación del certificado de existencia y representación legal con fecha de expedición máximo de 30 días antes de la fecha de cierre del Proceso de Contratación. En caso de modificarse la fecha de cierre del proceso, se tendrá como referencia para establecer el plazo de vigencia del certificado de existencia y representación legal la originalmente contenida en la invitación. Cuando el representante legal de la sucursal tenga restricciones para contraer obligaciones, deberá adjuntar autorización suficiente del órgano competente social respectivo para contraer obligaciones en nombre de la sociedad. La ausencia definitiva de autorización suficiente o no aportar dicho documento, una vez solicitado por la Entidad, determinará la falta de capacidad jurídica para presentar la oferta.

B. Persona jurídica extranjera sin sucursal o domicilio en Colombia: Documentos que acrediten la existencia y representación legal de la sociedad extranjera, legalizados de conformidad con lo establecido en la invitación, en los que debe constar, como mínimo, los siguientes aspectos:

I. Nombre o razón social completa.

II. Nombre del representante legal o de la persona facultada para comprometer a la persona jurídica.

III. Que el objeto de la sociedad permita ejecutar las actividades descritas en el objeto del Proceso de Contratación.

IV. Facultades del representante legal o de la persona facultada para comprometer a la persona jurídica, en la que se señale expresamente que el representante no tiene limitaciones para contraer obligaciones en nombre de la misma o aportando la autorización o documento correspondiente del órgano social competente respectivo para cada caso.

V. Tipo, número y fecha del documento de constitución o creación.

VI. Fecha y clase de documento por el cual se reconoce la personería jurídica.

VII. Acreditar que su duración no será inferior a la del plazo del contrato y un año más. Para efectos de la evaluación, este plazo será contado a partir de la fecha de cierre del Proceso de Contratación. En caso de modificarse la fecha de cierre del proceso, se tendrá como referencia para establecer esta duración la originalmente contenida en la invitación.

VIII. Fotocopia del documento de identificación del representante legal.

Si no existiera ninguna autoridad o Entidad que certifique la totalidad de la información de existencia y representación legal, el Proponente o miembro extranjero del Proponente Plural debe presentar una declaración juramentada de una persona con capacidad jurídica para vincular y representar a la sociedad en la que conste que: (i) no existe autoridad u organismo que certifique lo solicitado en este numeral; (ii) la información requerida en el presente literal y (iii) la capacidad jurídica para vincular y representar a la sociedad de la persona que efectúa la declaración, así como de las demás personas que puedan representar y vincular a la sociedad, si las hay.

C. Las Entidades Estatales deben presentar los siguientes documentos para acreditar su existencia:

Acto de creación de la Entidad. Este puede ser ley, decreto, ordenanza, acuerdo o certificado de existencia y representación legal (este último no mayor a treinta 30 días anteriores a la fecha de cierre del Proceso de Contratación) o documento equivalente que permita conocer la naturaleza jurídica, funciones, órganos de dirección, régimen jurídico de contratación de la Entidad Estatal. En caso de modificarse la fecha de cierre del proceso, se tendrá como referencia para establecer el plazo de vigencia del acto de creación la originalmente contenida en la invitación

NOTA: En el evento de personas jurídicas no obligadas a aportar el certificado de existencia y representación legal, deberán allegar un documento equivalente que acredite su existencia, junto con los documentos que demuestren la capacidad del representante legal de la Entidad o sociedad a contratar, en el cual se verificará:

- Fecha de expedición del documento equivalente que acredite su existencia, con una expedición no mayor a treinta (30) días calendario anteriores a la fecha de cierre del Proceso de Contratación. En caso de modificarse la fecha de cierre del proceso, se tendrá como referencia para establecer el plazo de vigencia del documento equivalente que acredite su experiencia la originalmente contenida en la invitación.
- Que el objeto incluya todas las actividades principales objeto del proceso.
- La duración deberá ser por lo menos igual al plazo estimado del Contrato y un (1) año más. Para efectos de la evaluación, este plazo será contado a partir de la fecha de cierre del Proceso de Contratación. En caso de modificarse la fecha de cierre del proceso, se tendrá como referencia la originalmente contenida en la invitación.
- Para efectos de la invitación, el plazo de ejecución del contrato será el indicado en el numeral “1.1 Objeto, presupuesto oficial, plazo y ubicación”.

- Si el representante legal tiene restricciones para contraer obligaciones en nombre de la misma, deberá acreditar autorización suficiente del órgano social para contraer obligaciones en nombre de la sociedad o de la Entidad.
- La ausencia definitiva de autorización suficiente o el no aporte de dicho documento una vez solicitado por la Entidad, determinará la falta de capacidad jurídica para presentar la oferta y, por tanto, su rechazo.
- El nombramiento del revisor fiscal en caso de que esté obligado a tenerlo.

4.3.3 PROPONENTES PLURALES

El documento de conformación de Proponentes Plurales debe:

A. Acreditar la existencia del Proponente Plural y clasificarlo de forma clara en Unión Temporal o en Consorcio. En este documento los integrantes deben expresar su intención de conformar el Proponente Plural. En caso de que no exista precisión sobre el tipo de asociación se solicitará la aclaración. Los Proponentes deben incluir como mínimo la información requerida en el Formato 2 – Conformación de Proponente Plural (Formato 2A – Consorcios) (Formato 2B – Uniones Temporales). Los Proponentes podrán incluir información adicional que no contradiga lo dispuesto en los documentos del Proceso de Contratación.

B. Acreditar el nombramiento de un representante legal principal y un suplente, este último en caso de considerarlo conveniente, cuya intervención deberá quedar definida en el Formato 2 – Conformación de Proponente Plural (Formato 2A – Consorcios) (Formato 2B – Uniones Temporales), de todas las personas naturales y/o jurídicas asociadas, con facultades suficientes para la representación sin limitaciones de cada uno de los integrantes, en todos los aspectos que se requieran para la presentación de la oferta, para la suscripción y ejecución del contrato, así como también la facultad para firmar el acta de terminación y la liquidación o cualquier otra acta o documento.

C. Aportar copia del documento de identificación del representante principal y, en caso de que se haya nombrado, del suplente del Proponente Plural.

D. El Proponente Plural debe señalar expresamente cuál es el porcentaje de participación de cada uno de sus miembros. La sumatoria del porcentaje de participación no podrá ser diferente al 100%.

E. En la etapa contractual no podrán modificarse los porcentajes de participación sin el consentimiento previo de la Entidad. En todo caso, en la etapa precontractual no será posible modificar los porcentajes de los integrantes del Proponente Plural después de la fecha del cierre del Proceso de Contratación. Cualquier modificación en los porcentajes de los integrantes será ineficaz y, por tanto, carecerá de efecto.

Dicho documento debe estar firmado por todos los integrantes del Proponente Plural y en el caso de que del integrante persona jurídica, por el representante legal de dicha o por el apoderado de cualquiera de los anteriores.

4.4 CERTIFICACIÓN DE PAGOS DE SEGURIDAD SOCIAL Y APORTES LEGALES

4.4.1 PERSONAS JURÍDICAS

El Proponente persona jurídica debe presentar el Formato 6 – Pagos de seguridad social y aportes legales suscrito por el revisor fiscal, de acuerdo con los requerimientos de ley o por el representante legal, bajo la gravedad del juramento, cuando no se requiera revisor fiscal, en el que conste el pago de los aportes de sus empleados a los sistemas de salud, riesgos profesionales, pensiones y aportes a las cajas de compensación familiar, al Instituto Colombiano de Bienestar Familiar

(ICBF), al Servicio Nacional de Aprendizaje (SENA) y al Fondo Nacional de Formación Profesional para la Industria de Construcción, cuando a ello haya lugar.

La Entidad no exigirá las planillas de pago. Bastará el certificado suscrito por el revisor fiscal, en los casos requeridos por la ley, o por el representante legal que así lo acredite.

Cuando la persona jurídica esté exonerada de estas obligaciones en los términos previstos en el artículo 65 de la Ley 1819 de 2016 debe indicarlo en el “Formato 6 – Pagos de seguridad social y aportes legales”.

Esta misma previsión aplica para las personas jurídicas extranjeras con domicilio o sucursal en Colombia, las cuales deben acreditar este requisito respecto del personal vinculado en Colombia.

4.4.2 PERSONAS NATURALES

El Proponente persona natural debe acreditar la afiliación a los Sistemas de Seguridad Social en salud y pensiones, aportando los certificados de afiliación respectivos o con el certificado de pago de la correspondiente planilla con fecha de expedición no mayor a treinta (30) días calendario, anteriores a la fecha de cierre del Proceso de contratación o copia de la planilla de seguridad social paga.

En caso de modificarse la fecha de cierre del proceso, se tendrá como referencia para establecer el plazo de vigencia de los certificados de afiliación la fecha originalmente contemplada en la invitación.

La persona natural que reúna los requisitos para acceder a la pensión de vejez presente resolución de reconocimiento de pensión o indemnización sustitutiva, presentará el documento que lo acredite y, además, la afiliación al sistema de salud.

De igual forma, quienes se encuentren en condición legal de no estar obligados a realizar cotización de pensión tendrán que presentar el documento que así lo acredite y, adicionalmente, el certificado de afiliación al sistema de salud.

Esta misma previsión aplica para las personas naturales extranjeras con domicilio en Colombia, las cuales deben acreditar este requisito respecto del personal vinculado en Colombia.

4.4.3 PROPONENTES PLURALES

Cada uno de los integrantes del Proponente Plural deberá suscribir por separado la declaración de la que tratan los numerales anteriores.

4.4.4 SEGURIDAD SOCIAL PARA LA ACEPTACIÓN DE LA OFERTA

El Proponente seleccionado debe presentar, para la aceptación de la oferta, ante la dependencia respectiva, la declaración donde acredite el pago correspondiente a seguridad social y aportes legales cuando a ello haya lugar.

En caso de que el adjudicatario, persona natural o jurídica, no tenga o haya tenido dentro de los seis (6) meses anteriores a la fecha de aceptación de la oferta personal a cargo, y por ende no esté obligado a efectuar el pago de aportes legales y de seguridad social debe indicar esta circunstancia en la mencionada certificación, bajo la gravedad del juramento.

4.5 EXPERIENCIA

Los Proponentes deben cumplir con el requisito habilitante de experiencia, el cual se acreditará mediante: i) la presentación del Formato 3 – Experiencia y ii) copia de alguno de los documentos válidos para demostrar la experiencia requerida señalados en el numeral 4.5.4.

Los Proponentes podrán acreditar experiencia proveniente de contratos celebrados con particulares o con Entidades.

4.5.1 CARACTERÍSTICAS DE LOS CONTRATOS PRESENTADOS PARA ACREDITAR LA EXPERIENCIA EXIGIDA

Los contratos para acreditar la experiencia deben cumplir las siguientes características:

A. Que hayan contenido la ejecución de: 6.9- PROYECTOS DE CONSTRUCCIÓN O ADECUACIÓN O AMPLIACIÓN O MANTENIMIENTO O RECONSTRUCCIÓN O AMPLIACIÓN O MEJORAMIENTO, DE EDIFICACIONES EN ESTRUCTURAS METÁLICAS, EN CONCRETO O EN MAMPOSTERIA ESTRUCTURAL EN PROYECTOS DE INFRAESTRUCTURA VIAL, por tanto a continuación se las actividades válidas para la acreditación de la experiencia general y específica del proceso de contratación:

Experiencia general: El proponente deberá acreditar una experiencia específica igual o superior al 70% valor establecido para este contrato, para lo cual deberá anexar un (1) contrato, o certificación (es), cuyos objetos sea similares al objeto de esta convocatoria, que haya suscrito con entidades públicas o privadas, debidamente ejecutados, terminados y/o liquidados.

Experiencia específica: Por lo menos uno (1) de los contratos válidos aportados como experiencia general debe acreditar el 70% del Presupuesto Oficial estimado para este proceso de contratación.

La UAE SETP AVANTE podrá verificar y solicitar ampliación de información de lo manifestado por el proponente, de no tener claridad en la información de las certificaciones o información aportada.

B. Estar relacionados en el Formato 3 – Experiencia. Los Proponentes Plurales deben indicar qué integrante aporta cada uno de los contratos señalados en el Formato 3 – Experiencia. Este documento debe presentarlo el Proponente Plural y no sus integrantes.

Si el Proponente no aporta el Formato 3 – Experiencia, la Entidad pedirá su subsanación en los términos del numeral 1.6. En caso de que el oferente no subsane se tendrán en cuenta para la evaluación los cinco (5) contratos de mayor valor aportados. Con estos la Entidad verificará la acreditación de los requisitos de experiencia general y específica solicitados para la actividad principal, al igual que los requeridos para la actividad secundaria en atención a las combinaciones de experiencia aplicables y la experiencia exigida respecto de los bienes o servicios adicionales a la obra pública de infraestructura de transporte, en caso de que aplique.

Tratándose de Proponentes que acrediten la calidad de Mipyme con domicilio en el territorio nacional, se tendrán en cuenta como máximo los seis (6) contratos aportados de mayor valor.

C. El Proponente podrá acreditar la experiencia solicitada con mínimo uno (1) y máximo cinco (5) contratos, los cuales serán evaluados teniendo en cuenta la tabla incluida en el numeral 4.5.6 de esta invitación, así como el contenido establecido en la Matriz 1 – Experiencia.

El Proponente persona natural o jurídica que acredite la calidad de Mipyme con domicilio en el territorio nacional de conformidad con lo previsto en el artículo 2.2.1.13.2.2 del Decreto 1074 de 2015 y el artículo 2.2.1.2.4.2.4. del Decreto 1082 de 2015 o las normas que los modifiquen, sustituyan o complementen, podrá demostrar la experiencia solicitada con un (1) contrato adicional a los cinco (5) inicialmente previstos, para un total de seis (6) contratos.

Para el caso de Proponentes Plurales bastará con que uno de sus integrantes tenga una participación igual o superior al diez por ciento (10 %) en el Consorcio o en la Unión Temporal y acredite la calidad de Mipyme de

conformidad con lo previsto en el artículo 2.2.1.13.2.2 del Decreto 1074 de 2015 y el artículo 2.2.1.2.4.2.4. del Decreto 1082 de 2015 o las normas que los modifiquen, sustituyan o complementen, para probar la experiencia solicitada con un (1) contrato adicional a los cinco (5) inicialmente previstos, para un total de seis (6) contratos. En todo caso no será posible aportar más de un (1) contrato adicional aun cuando otros integrantes del Proponente Plural también cumplan la condición previamente definida.

Para acreditar la condición de Mipyme, el Proponente deberá diligenciar el Formato 9 - Acreditación de Mipyme y aportar la documentación requerida en el artículo 2.2.1.2.4.2.4 del Decreto 1082 de 2015 o la norma que lo modifique, complemente o sustituya. En caso de que la condición de Mipyme se acredite mediante la presentación del RUP vigente y en firme no será necesario presentar el formato indicado, ni los soportes requeridos en el mencionado artículo.

Para los efectos de este literal entiéndase por experiencia solicitada la general y especifica requerida en la actividad principal, al igual que la exigida para la actividad secundaria en atención a las combinaciones de experiencia aplicables y la experiencia adicional respecto de los bienes y obras ajenos a la obra pública de infraestructura de transporte.

En las convocatorias limitadas a Mipyme, no aplicará este requisito habilitante diferencial del número de contratos aportados para acreditar la experiencia por parte de las Mipyme.

D. Deben haber terminado antes de la fecha de cierre del Proceso de Contratación.

E. No debe haberse impuesto alguna multa, cláusula penal, caducidad o haberse declarado algún siniestro, so pena de que dichos contratos no se tengan en cuenta para acreditar la experiencia. Esta regla no se aplicará en caso de que solo se haya declarado el siniestro de la póliza de responsabilidad civil extracontractual.

F. Para los contratos que sean aportados por personas jurídicas que no cuentan con más de tres (3) años de constituidas, que pretendan acreditar la experiencia de sus socios, accionistas o constituyentes, de conformidad con la posibilidad establecida en el numeral 2.5 del artículo 2.2.1.1.1.5.2. del Decreto 1082 de 2015, deben adjuntar un documento suscrito por el representante legal y el revisor fiscal o contador público (según corresponda) donde se indique la conformación de la persona jurídica. La Entidad tendrá en cuenta la experiencia de los accionistas, socios o constituyentes de las sociedades con menos de tres (3) años de constituidas. Pasado este tiempo, la sociedad conservará esta experiencia.

De acuerdo con el inciso anterior, en los casos en que se presente un Proponente Plural conformado por una persona jurídica, en conjunto con sus socios, accionistas o constituyentes y se alleguen contratos en los que estos le hayan transferido experiencia a aquella, solo podrán ser acreditados como experiencia en el Proceso de Contratación por uno de los integrantes, de manera tal que el Proponente Plural solo podrá avalársele una misma experiencia una sola vez.

G. La experiencia a la que se refiere este numeral podrá acreditarse mediante los documentos establecidos en el numeral 4.5.4 de la invitación.

4.5.2 CONSIDERACIONES PARA LA VALIDEZ DE LA EXPERIENCIA REQUERIDA

La Entidad tendrá en cuenta los siguientes aspectos para analizar la experiencia acreditada y que la misma sea válida como experiencia requerida:

A. Si el Proponente relaciona o anexa más de cinco (5) contratos en el Formato 3 - Experiencia para efectos de evaluar la experiencia se tendrá en cuenta cómo máximo los cinco (5) contratos aportados de mayor valor. Tratándose de Proponentes que acrediten la calidad de Mipyme con domicilio en el territorio nacional, se tendrá en cuenta como máximo los seis (6) contratos aportados de mayor valor.

B. Tratándose de Proponentes Plurales se tendrá en cuenta lo siguiente: i) uno de los integrantes debe aportar como mínimo el cincuenta por ciento (50 %) de la experiencia solicitada; ii) los demás integrantes deben acreditar al menos el cinco por ciento (5 %) de la experiencia solicitada; y iii) sin perjuicio de lo anterior, solo uno (1) de los integrantes, si así lo considera pertinente, podrá no demostrar experiencia. En este último caso, el porcentaje de participación del integrante que no aporta experiencia en la estructura plural no podrá superar el diez por ciento (10 %).

   Estos porcentajes que acreditarán los integrantes del Proponente Plural se podrán cumplir con contratos que acrediten cualquier requisito de experiencia solicitada en la invitación, y se calcularán sobre el “valor mínimo a certificar (como % del Presupuesto Oficial de obra expresado en SMMLV)” de conformidad con el numeral 4.5.6.

   Independientemente de el o los integrantes del Proponente Plural que aporten contratos para acreditar la experiencia, estos se tendrán en cuenta para calcular el "número de contratos con los cuales el Proponente cumple la experiencia acreditada" de que trata el numeral citado.

   En armonía con lo anterior, para cumplir el requisito previsto en este literal no se solicitará la acreditación de longitudes, volúmenes o porcentajes requeridos en la experiencia específica, sino que bastará con acreditar los SMMLV.

C. Cuando el contrato que se pretende acreditar como experiencia haya sido ejecutado en Consorcio o en Unión Temporal, el porcentaje de participación del integrante será el registrado en el documento de conformación de la estructura plural en el respectivo Proceso de Contratación, el contrato o en alguno de los documentos válidos definidos en el numeral 4.5.4 para la demostración de la experiencia.

D. Cuando el contrato que se pretende acreditar como experiencia haya sido ejecutado en Consorcio o en Unión Temporal, el valor a considerar será el registrado en el documento válido para la acreditación de la experiencia multiplicada por el porcentaje de participación que tuvo el integrante o los integrantes.

E. Cuando el contrato que se pretende probar como experiencia haya sido ejecutado en Consorcio, el “% de dimensionamiento (según la longitud o magnitud requerida en el Proceso de Contratación)” exigido en la Matriz 1 – Experiencia se afectará por el porcentaje de participación que tuvo el integrante o los integrantes.

   Por su parte, si el contrato fue ejecutado como Unión Temporal la acreditación del “% de dimensionamiento” se afectará de acuerdo con la distribución de actividades y lo materialmente ejecutado, para lo cual se deberá allegar el documento de conformación de Proponente Plural que discrimine las actividades a cargo de cada uno de los integrantes o que de los documentos aportados para probar la experiencia se pueda determinar qué actividades ejecutó cada uno de los integrantes. En caso de que lo anterior no se logre determinar, la evaluación se realizará de conformidad con lo señalado en el párrafo precedente, respecto a los Consorcios.

   Nota: El “dimensionamiento” de este literal no aplica solamente a vías, sino a cualquier dimensión o magnitud requerida en el Proceso de Contratación para acreditar la experiencia según detalla la Matriz 1 - Experiencia. A

modo enunciativo se tiene: longitud o luces libres de puentes vehiculares, metros cúbicos (volúmenes), en procesos de dragados marítimos o fluviales, longitudes de túneles, por mencionar algunos ejemplos.

F. Si el contrato aportado para acreditar la experiencia se ejecutó bajo la modalidad de Consorcio o de Unión Temporal, el plazo a considerar será el total ejecutado, sin afectarse por el porcentaje de participación que tuvo el integrante que pretenda hacer valer la experiencia.

G. Cuando el contrato que se aporte para demostrar la experiencia haya sido ejecutado por un Consorcio o una Unión Temporal, y dos (2) o más de sus integrantes conformen un Proponente Plural para participar en el presente proceso, dicho contrato se entenderá como un (1) solo contrato y se tendrá en cuenta para el aporte de la experiencia la sumatoria de los porcentajes de los integrantes del Consorcio o de la Unión Temporal que ejecutaron el contrato y que están participando en este proceso.

H. Para los proyectos de concesiones viales, únicamente se tendrá en cuenta la experiencia adquirida en la etapa constructiva y/o de intervención de la obra de infraestructura de transporte, lo cual deberá demostrarse con los documentos que la soporten. En consecuencia, no será válida la experiencia obtenida en la etapa de operación, administración y/o mantenimiento de la infraestructura concesionada.

   Para estos efectos, el oferente deberá acreditar los valores ejecutados expresados en SMMLV de la etapa constructiva y/o de intervención de la obra de infraestructura de transporte, empleando alguno de los documentos válidos establecidos en el numeral 4.5.4 de la invitación. En el evento en que los valores de los documentos aportados se expresen en moneda extranjera, se procederá de conformidad con lo previsto en el literal A del numeral 1.13. Para este caso, la fecha de terminación de la etapa constructiva y/o de intervención de la obra hará las veces de fecha de terminación del contrato. Ahora, para la conversión de dichos valores a SMMLV se seguirá el proceso descrito en el literal B del numeral 1.13, para lo cual se emplearán los valores históricos de SMMLV señalados por el Banco de la República (http://www.banrep.gov.co/es/mercado-laboral/salarios), del año correspondiente a la fecha de terminación de la etapa constructiva y/o de intervención de la obra.

   En los casos en que el Proponente no cumpla con la exigencia antes señalada, la Entidad permitirá la subsanación, en los términos del numeral 1.6 de la invitación, requiriendo al Proponente para que demuestre los valores ejecutados. De no lograrse la discriminación de los valores ejecutados en el marco del respectivo contrato, la Entidad no lo tendrá en cuenta para la evaluación.

I. El cumplimiento de los requisitos de experiencia que impliquen la acreditación de valores y magnitudes intervenidas deberá evaluarse de acuerdo con lo señalado en la Matriz 1 – Experiencia para la respectiva actividad a contratar. En los contratos aportados como experiencia que contengan actividades ajenas a la obra de infraestructura de transporte, la Entidad solo tendrá en cuenta los valores y magnitudes ejecutadas relacionadas con este tipo de infraestructura.

   Para estos efectos, el oferente deberá acreditar los valores y magnitudes intervenidas dentro del respectivo contrato, empleando alguno de los documentos válidos establecidos en el numeral 4.5.4 de la invitación. En todo caso, la Entidad permitirá la subsanación, en los términos del numeral 1.6 de la invitación, requiriendo al Proponente para que acredite los valores ejecutados y las magnitudes intervenidas. De no lograrse la discriminación de los valores y magnitudes ejecutadas en el marco del respectivo contrato, la Entidad no lo tendrá en cuenta para la evaluación.

J. Las auto certificaciones no servirán para acreditar la experiencia requerida, ya que con éstas no se puede constatar la ejecución de contratos que deben certificar los terceros que recibieron la obra, bien o servicio. Para la aplicación de esta regla, se entiende por auto certificaciones aquellas expedidas por el mismo Proponente, sus representantes o los integrantes del Proponente Plural o del mismo grupo empresarial para demostrar su propia experiencia.

K. Las certificaciones de experiencia expedidas por el interventor de obra no servirán para probar la experiencia requerida.

4.5.3 ACREDITACIÓN DE LA EXPERIENCIA REQUERIDA

Los Proponentes acreditarán para cada uno de los contratos aportados la siguiente información mediante alguno o algunos de los documentos señalados en la sección 4.5.4 de la invitación:

A. Contratante.

B. Objeto del contrato.

C. Principales actividades ejecutadas.

D. Las longitudes, volúmenes, dimensiones, tipologías y demás condiciones de experiencia establecidas en la Matriz 1- Experiencia, si aplica.

E. La fecha de iniciación de la ejecución del contrato. Esta fecha es diferente a la de suscripción del contrato, a menos que de los documentos del numeral 4.5.4 de forma expresa así se determine.

   Si en los documentos válidos aportados para la acreditación de experiencia solo se evidencia fecha (mes, año) de suscripción y/o inicio del contrato: se tendrá en cuenta el último día del mes que se encuentre señalado en la certificación.

F. La fecha de terminación de la ejecución del contrato. Esta fecha de terminación no es la fecha de entrega y/o recibo final, liquidación, o acta final, salvo que de los documentos del numeral 4.5.4 de forma expresa así se determine.

   Si en los documentos válidos aportados para la acreditación de experiencia solo se evidencia fecha (mes, año) de terminación del contrato: se tendrá en cuenta el primer día del mes que se encuentre señalado en la certificación.

G. Nombre y cargo de la persona que expide la certificación.

H. El porcentaje de participación del integrante del contratista plural.

4.5.4 DOCUMENTOS VÁLIDOS PARA ACREDITAR LA EXPERIENCIA REQUERIDA

El Proponente debe aportar uno o algunos de los documentos que se establecen a continuación con el fin de acreditar la experiencia solicitada. Los mismos deberán estar debidamente diligenciados y suscritos por el contratante, el contratista o el interventor, según corresponda. En caso de existir discrepancias entre dos (2) o más documentos aportados por el Proponente para probar la experiencia, se tendrá en cuenta el orden de prevalencia indicado a continuación:

A. Acta de liquidación.

B. Acta de entrega, terminación, final o de recibo definitivo.

C. Certificación de experiencia. Expedida con posterioridad a la fecha de terminación del contrato en la que conste el recibo a satisfacción de la obra contratada debidamente suscrita por quien esté en capacidad u obligación de hacerlo.

D. Acta de inicio o la orden de inicio. Solo será válida para efectos de acreditar la fecha de inicio.

E. Para los contratos que hayan sido objeto de cesión, se debe aportar alguno de los documentos considerados como válidos para la acreditación de la experiencia de la empresa cesionaria, según aplique. La experiencia se admitirá para cesionario y no se reconocerá experiencia alguna al cedente.

4.5.5 PARA CONTRATOS ENTRE PARTICULARES

Para efectos de acreditación de experiencia entre particulares, el Proponente deberá aportar adicionalmente alguno de los documentos que se describen a continuación:

A. Certificación de facturación expedida con posterioridad a la fecha de terminación del contrato emitida por el revisor fiscal o contador público del Proponente que acredita la experiencia, según corresponda, con la copia de la tarjeta profesional y el certificado de antecedentes disciplinarios vigente, expedido por la Junta Central de Contadores, o los documentos equivalentes que hagan sus veces en el país donde se expide el documento del profesional.

4.5.6 PARA SUBCONTRATOS

Para acreditar la experiencia de subcontratos, cuyo contrato principal fue suscrito con particulares, se aplicarán las disposiciones establecidas en el numeral anterior.

Para demostrar la experiencia de los contratos derivados de contratos suscritos con Entidades, el Proponente debe aportar los documentos que se enlistan a continuación:

A. Certificación del subcontrato. Certificación expedida con posterioridad a la fecha de terminación del subcontrato, la cual debe estar suscrita por el representante legal del contratista del contrato principal, del Concesionario o del EPC o Consorcio constructor. Así mismo, debe contener la información requerida en la presente invitación para efectos de acreditar la experiencia.

B. Certificación expedida por la Entidad del contrato principal del cual se derivó el subcontrato. Esta certificación debe contener la información básica del contrato principal y la siguiente:

I. Alcance de las obras ejecutadas en el contrato principal.

II. Información en la cual se evidencie que la figura de la subcontratación es permitida en el marco del contrato principal. En caso de que no requiera autorización para subcontratar, el Proponente podrá aportar con su propuesta alguno de los siguientes documentos que den cuenta de esa circunstancia: i) copia del contrato o ii) certificación emitida por la Entidad Estatal donde acredite que para subcontratar no se requería autorización.

La información solicitada en el literal B únicamente se exige en relación con el contrato principal suscrito con la Entidad Estatal.

En caso de que se presenten varios niveles de subcontratación, las reglas de los literales A y B aplicarán hasta el primer nivel de subcontratación. Para los siguientes niveles de subcontratación, la acreditación de la experiencia se realizará con las disposiciones establecidas en el numeral anterior. Para estos efectos, entiéndase el primer nivel de subcontratación como aquel contrato suscrito entre particulares, cuyo contrato principal del cual se deriva directamente, es el contrato estatal firmado entre una Entidad y un particular.

Cuando el Contratista directo y el subcontratista presenten ofertas en un mismo Proceso de Contratación, la experiencia derivada de las actividades subcontratadas solo pertenecerá al subcontratista. En este contexto, el Contratista directo no podrá acreditar dichas actividades, por lo que no serán tenidas en cuenta para la verificación de la experiencia.

Los Proponentes deberán advertir a la Entidad cuando en otros procesos el Contratista directo hubiera certificado que, dentro de su contrato, se llevó a cabo la subcontratación, por cuanto tales actividades no serán tenidas en cuenta para efectos de acreditación de experiencia del contratista directo. Para tal fin, deberán informar a la Entidad, mediante comunicación escrita, indicando el proceso en el cual el Contratista certificó la respectiva subcontratación.

La obligación de informar las situaciones de subcontratación estará en cabeza de los Proponentes y de ninguna manera dicha obligación será de la Entidad. En aquellos casos en los que el Proponente no advierta tal situación, la Entidad no tendrá responsabilidad alguna por cuanto no fue avisada. En ese caso, el contrato se contabilizará como un todo y no se tendrá en cuenta lo relacionado con la subcontratación.

Cuando la Entidad haya sido advertida por alguno los Proponentes sobre situaciones de subcontratación, aplicará el numeral 1.11 de la invitación.

4.5.7 RELACIÓN DE LOS CONTRATOS FRENTE AL PRESUPUESTO OFICIAL

La verificación del número de contratos para acreditar la experiencia se realizará de la siguiente manera:

Número de contratos con los cuales el Proponente cumple la experiencia acreditada	Valor mínimo a certificar (como % del Presupuesto Oficial de obra expresado en SMMLV)
De 1 hasta 2	75%
De 3 hasta 4	120%
Hasta 5	150%

Si el número de contratos aportados supera los cinco (5) inicialmente previstos en este numeral, debido a la posibilidad de allegar un contrato adicional por tratarse de una Mipyme, este contrato adicional, es decir los seis (6) contratos, se tendrán en cuenta para demostrar el valor del ciento cincuenta por ciento (150%) del valor del Presupuesto Oficial.

La verificación se hará con base en la sumatoria de los valores totales ejecutados (incluido IVA) en SMMLV de los contratos que cumplan con los requisitos de la invitación.

El Proponente cumple el requisito de experiencia si la sumatoria de los valores totales ejecutados (incluido IVA) de los contratos expresados en SMMLV es mayor o igual al valor mínimo a certificar establecido en la tabla anterior.

En caso de que el número de contratos con los cuales el Proponente acredita la experiencia no satisface el porcentaje mínimo a certificar establecido en la tabla anterior, se calificará la propuesta como no hábil y el Proponente podrá subsanarla en los términos contempladas en la sección 1.6.

4.6 CAPACIDAD FINANCIERA

Los Proponentes deben acreditar los siguientes indicadores en los términos señalados en la Matriz 2 – Indicadores Financieros:

Indicador	Fórmula
Liquidez	$\frac{\text{Activo Corriente}}{\text{Pasivo Corriente}}$
Nivel de Endeudamiento	$\frac{\text{Pasivo Total}}{\text{Activo Total}}$
Razón de Cobertura de Intereses	$\frac{\text{Utilidad Operacional}}{\text{Gastos Interes}}$
Capital de trabajo	CTd = (PO−Anticipo o pago anticipado) x 15%

Donde:

CTd = Capital de Trabajo demandado del proceso al cual presenta propuesta

PO = Presupuesto Oficial del proceso al cual presenta propuesta.

Si el Proponente es plural cada indicador debe calcularse así:

$$\text{Indicador} = \frac{(\sum_{i=1}^{n} \text{Componente 1 del indicador}_i)}{(\sum_{i=1}^{n} \text{Componente 2 del indicador}_i)}$$

Donde $\boldsymbol{n}$ es el número de integrantes del Proponente Plural (Unión Temporal o Consorcio).

El Proponente que no tiene pasivos corrientes está habilitado respecto del índice de liquidez.

El Proponente que no tiene gastos de intereses está habilitado respecto de la razón de cobertura de intereses, siempre y cuando la utilidad operacional sea igual o mayor a cero (0).

El Proponente que demuestre la condición de Mipyme domiciliada en Colombia probará la Capacidad Financiera de acuerdo con los indicadores señalados en la Matriz 2 – Indicadores financieros

Respecto al capital de trabajo, para el Proceso de Contratación los Proponentes deberán acreditar:

$$CT = AC - PC \geq CTd$$

Donde:

CT = Capital de trabajo

AC = Activo corriente

PC = Pasivo corriente

CTd = Capital de trabajo demandado para el proceso que presenta propuesta

El capital de trabajo (CT) del oferente deberá ser mayor o igual al capital de trabajo demandado (CTd):

$$CT \geq CTd$$

El Capital de Trabajo demandado para el proceso que presenta propuesta (CTd) se calcula así:

CTd = (PO-Anticipo o pago anticipado) x 15%

Donde:

CTd = Capital de Trabajo demandado del proceso al cual presenta propuesta

PO = Presupuesto Oficial del proceso al cual presenta propuesta.

Si el Proponente es Plural el indicador debe calcularse así:

$$\text{CTproponente plural} = \sum_{i=1}^{n} \text{CT}_i$$

Donde $\boldsymbol{n}$ es el número de integrantes del Proponente Plural (Unión Temporal o Consorcio).

4.6.1 ACREDITACIÓN DE LA CAPACIDAD FINANCIERA DE PERSONAS NATURALES O JURÍDICAS NACIONALES Y EXRANJERAS CON DOMICILIO O SUCURSAL EN COLOMBIA

Los Proponentes entregarán los siguientes documentos:

I. El estado de situación financiera (balance general) con fecha de corte a 31 de diciembre de 2025. Debidamente firmado por el interesado o su representante legal y el revisor fiscal, si está obligado a tenerlo, o suscritos por el representante legal y el auditor o contador si no está obligado a contar con revisor fiscal.

II. Estado de resultado integral (estado de resultados), con fecha de corte a 31 de diciembre de 2025. Debidamente firmado por el interesado o su representante legal y el revisor fiscal si está obligado a tenerlo, o suscritos por el auditor o contador si no está obligado a contar con revisor fiscal.

III. Certificación debidamente diligenciada por el interesado o su representante legal y el revisor fiscal si está obligado a tenerlo, o suscritos por el auditor o contador si no está obligado a contar con revisor fiscal en donde indique expresamente el valor de los gastos de intereses. En todo caso, si el valor de estos gastos es cero pesos $0 así deberá indicarlo la certificación.

IV. Copia de la tarjeta profesional y el certificado de antecedentes disciplinarios vigentes de los contadores públicos, revisores fiscales, contadores independientes (externos), quienes suscribieron los documentos señalados en el presente numeral.

V. El Formato 4 A – Capacidad financiera (Personas naturales o jurídicas nacionales y extranjeras con domicilio o

sucursal en Colombia), en los casos en que la Entidad haya solicitado la acreditación de esta. En caso de presentarse discrepancias entre la información consignada en el Formato 4 A- Capacidad financiera y los documentos señalados en este numeral, prevalecerán la información de estos últimos.

4.6.2 ACREDITACIÓN DE LA CAPACIDAD FINANCIERA DE PERSONAS NATURALES O JURÍDICAS EXTRANJERAS SIN DOMICILIO O SUCURSAL EN COLOMBIA

Los Proponentes extranjeros deberán presentar la siguiente información financiera de conformidad con la legislación propia del país de origen. Los valores deben: (i) presentarse en Pesos Colombianos; (ii) convertirse a la tasa de cambio de la fecha de corte de los mismos y (iii) estar avalados con la firma de quien se encuentre en obligación de hacerlo de acuerdo con la normativa del país de origen.

A. El estado de situación financiera (balance general) y estado de resultado integral (estado de resultados), acompañados por el informe de auditoría (si aplica de acuerdo con la legislación de origen) con traducción simple al castellano de conformidad con las normas NIIF.

B. Copia de la tarjeta profesional del contador público o revisor fiscal y certificado de antecedentes disciplinarios vigente expedido por la Junta Central de Contadores de quien realiza la conversión.

C. El Formato 4 B – Capacidad Financiera (personas naturales o jurídicas extranjeras sin domicilio o sucursal en Colombia), en los casos en que la entidad haya solicitado acreditarla. En caso de presentarse discrepancias entre la información consignada en el Formato 4 B – Capacidad Financiera (personas naturales o jurídicas extranjeras sin domicilio o sucursal en Colombia) y los documentos señalados en el Literal A, prevalecerá la información consignada de estos últimos.

La fecha de corte de los documentos señalados en el literal A será a 31 de diciembre de [fecha de corte para la verificación], acompañado del informe de Auditoría, salvo que se acredite en debida forma que la legislación del país de origen establece una fecha de corte diferente a la prevista en esta invitación.

Si alguno de estos requerimientos no aplica en el país del domicilio del Proponente extranjero, el representante legal o el apoderado en Colombia deberán hacerlo constar bajo la gravedad del juramento en el Formato 4 B – Capacidad Financiera (personas naturales o jurídicas extranjeras sin domicilio o sucursal en Colombia). El Proponente podrá acreditar este requisito con un documento que así lo certifique emitido por una firma de auditoría externa.

Si los valores de los estados financieros están expresados originalmente en una moneda diferente a Dólares de los Estados Unidos de América, estos deberán convertirse en los términos definidos en la sección 1.13.

4.7 CAPACIDAD RESIDUAL

El Proponente será hábil si su Capacidad Residual (CRP) es mayor o igual a la Capacidad Residual de Proceso de Contratación (CRPC). Así:

$$CRP \geq CRPC$$

Los Proponentes acreditarán la Capacidad Residual o K de contratación conforme se describe a continuación. En todo caso, si con posterioridad al cierre y hasta antes de la aceptación de la oferta, cualquier interesado, durante el traslado del informe de evaluación, o la Entidad, en uso de la potestad verificadora, advierte que se dejó de incluir, al cierre del proceso, por parte de un Proponente alguna información contractual que afecte su Capacidad Residual, la Entidad rechazará la oferta.

Lo anterior, sin perjuicio de las acciones administrativas y/o judiciales a que haya lugar, en contra de la (s) persona (s) que haya (n) suscrito las certificaciones exigidas para el cálculo de la Capacidad Residual.

4.7.1 CÁLCULO DE LA CAPACIDAD RESIDUAL DEL PROCESO DE CONTRATACIÓN (CRPC)

Si el plazo estimado del contrato es menor o igual a 12 meses, el cálculo de la CRPC deberá tener en cuenta el siguiente proceso:

$$CRPC = POE - \text{Anticipo y/o pago anticipado}$$

Donde:

CRPC = Capacidad Residual del Proceso de Contratación

POE = Presupuesto Oficial estimado

Si el plazo estimado del contrato es mayor a 12 meses el cálculo de la CRPC deberá tener en cuenta el siguiente proceso:

$$\text{CRPC} = \frac{\text{POE} - \text{Anticipo y/o pago anticipado}}{\text{Plazo estimado (meses)}} * 12$$

4.7.2 CÁLCULO DE LA CAPACIDAD RESIDUAL DEL PROPONENTE (CRP)

La Capacidad Residual del Proponente se calculará de la siguiente manera:

$$CRP = CO * \left[\frac{(E + CT + CF)}{100}\right] - SCE$$

En donde:

CRP = Capacidad Residual del Proponente

CO = Capacidad de Organización

E = Experiencia

CT = Capacidad técnica

CF = Capacidad financiera

SCESaldos de contratos en ejecución

La CRP del Proponente Plural es la suma de la capacidad residual de cada uno de sus miembros, sin tener en cuenta el porcentaje de participación de los integrantes de la estructura plural; lo anterior, en cumplimiento de lo dispuesto para tal fin en la Guía para Determinar y Verificar la Capacidad Residual del Proponente en los Procesos de Contratación de Obra Pública expedida por la Agencia Nacional de Contratación Pública – Colombia Compra Eficiente. En caso de ser negativa la Capacidad Residual de uno de los miembros, este valor se restará de la capacidad residual total del Proponente Plural.

A cada uno de los factores se le asigna máximo el siguiente puntaje:

Factor	Puntaje máximo
Experiencia (E)	120
Capacidad financiera (CF)	40
Capacidad técnica (CT)	40
Total	**200**

Se recomienda el uso de la aplicación para establecer la Capacidad Residual disponible en la página web: https://www.colombiacompra.gov.co/manuales-guias-y-pliegos-tipo/manuales-y-guias/ así como el aplicativo dispuesto para tal fin por Colombia Compra Eficiente.

La Capacidad de Organización (CO) no tiene asignación de puntaje en la fórmula porque su unidad de medida es en Pesos Colombianos y constituye un factor multiplicador de los demás factores.

El cálculo de cada uno de los factores procede como sigue:

A. Capacidad de Organización (CO):

El factor (CO) corresponde a los Ingresos Operacionales del Proponente teniendo en cuenta lo siguiente:

Años de información financiera	Capacidad de organización (CO)
Cinco (5) años o más	Mayor ingreso operacional de los últimos 5 años
Entre uno (1) y cinco (5) años	Mayor ingreso operacional de los años de existencia del Proponente.
Menos de un (1) año (*)	USD 125.000 (Liquidados a la tasa de cambio determinada por el Ministerio de Comercio, Industria y Turismo cada 2 años para efectos del umbral del beneficio de las Mipyme.)

Si los ingresos operacionales del Proponente con uno (1) o más años de información financiera es menor a USD125.000, el factor (CO) del Proponente es igual a USD125.000.

Para acreditar el factor (CO) el Proponente debe presentar los siguientes documentos:

I. Estado de resultados integral (estado de resultado o pérdida o ganancias), del año en que hayan obtenido el mayor ingreso operacional en los últimos cinco (5) años, debidamente firmado por el representante legal y el contador bajo cuya responsabilidad se han preparado y por el revisor fiscal o, en caso de no haberlo, por no estar obligado a tenerlo por contador público independiente, acompañados de su dictamen u opinión de conformidad con el artículo 38 de la Ley 222 de 1995.
II. Certificación de los estados financieros de la que trata el artículo 37 de la Ley 222 de 1995, debidamente firmado por el representante legal y el contador bajo cuya responsabilidad se han preparado y por el revisor fiscal o, en caso de no haberlo, por no estar obligado a tenerlo por contador público independiente, acompañados de su dictamen u opinión de conformidad con el artículo 38 de la Ley 222 de 1995.

III. Copia de la tarjeta profesional y certificado de antecedentes disciplinarios vigentes de los contadores públicos, revisores fiscales, contadores independientes (externos), quienes suscribieron los documentos señalados en el presente literal.

Los Proponentes personas naturales o jurídicas extranjeras sin domicilio o sucursal en Colombia, además de presentar el balance general auditado del año inmediatamente anterior allegarán el estado de resultados integral consolidado (estado de resultados o pérdida o ganancias) del año en que hayan obtenido el mayor ingreso operacional en los últimos cinco (5) años, auditado, con la firma de quien se encuentre en obligación de hacerlo, de acuerdo con la normativa vigente en el país de origen, en la moneda legal del país en el cual fue emitido, de conformidad con la legislación del país de origen.

Adicional a lo anterior, deben allegar la traducción al idioma castellano de la información financiera, observando lo siguiente: (i) los valores deben ser expresados Pesos Colombianos, convertidos a la Tasa Representativa del Mercado (TRM) de la fecha de corte de los mismos, en los términos descritos en la sección 1.13 de este documento; (ii) presentados de acuerdo con las normas NIIF; y (iii) debidamente firmados por el contador público colombiano que los hubiere convertido.

Si alguno de estos requerimientos no aplica en el país del domicilio del Proponente extranjero, el representante legal o el apoderado en Colombia deberán hacerlo constar bajo la gravedad del juramento. Así mismo se podrá acreditar este requisito por la firma auditora externa.

B. Experiencia (E):

El factor (E) del Proponente para propósitos de la Capacidad Residual es acreditado por medio de la relación entre: (i) el valor total en Pesos Colombianos de los contratos aportados al Proceso de Contratación o Formato 5 – Capacidad residual en el segmento 72 “Servicios de Edificación, Construcción de Instalaciones y Mantenimiento” del Clasificador de Bienes y Servicios; y (ii) el Presupuesto Oficial estimado del Proceso de Contratación.

La relación indica el número de veces que el Proponente ha ejecutado contratos equivalentes a la cuantía del Proceso de Contratación objeto de la acreditación de la capacidad residual. Para Proponentes individuales se expresa así:

$$\mathrm{E} = \frac{\text{Valor total de los contratos (COP)}}{\text{Presupuesto total estimado (COP)}}$$

Para el caso de Proponentes Plurales, el factor (E) de un miembro se calcula así:

$$\mathrm{E} = \frac{\text{Valor total de los contratos (COP)}}{(\text{Presupuesto total estimado} * \% \text{ de participación})}$$

El cálculo del factor (E) para efectos de la Capacidad Residual de un miembro de un Proponente Plural debe tener en cuenta su participación en el Proceso de Contratación objeto del cálculo de la Capacidad Residual. Si el Proponente no es plural no hay lugar a porcentaje.

El puntaje asignado al factor (E) será asignado con base en la siguiente tabla:

Mayor a	Menor o igual a	Puntaje
0	3	60
3	6	80
6	10	100
10	Mayores	120

Para acreditar el factor (E), el Proponente debe diligenciar el Formato 5 – Capacidad residual el cual contiene los contratos inscritos en el segmento 72 y su valor total en Pesos Colombianos liquidados con el SMMLV. Así mismo, el Presupuesto Oficial estimado debe ser liquidado con el SMMLV para el año de publicación de la invitación del Proceso de Contratación. De igual forma, el Proponente entregará los certificados de los contratos enunciados en este formato para verificar la información diligenciada.

Los Proponentes deben aportar copia de los contratos ejecutados o certificaciones de terceros que hubieran recibido los servicios de construcción de obras civiles, bien sean públicos o privados. La información de los contratos soportados por las certificaciones de terceros que hubieren recibido los servicios de construcción de obras civiles debe ser obligatoriamente los mismos que el Proponente presenta en el Formato 3- Experiencia.

Los Proponentes, o integrantes de Proponentes Plurales, extranjeros sin domicilio o sin sucursal en Colombia adicionalmente deben aportar copia de los contratos ejecutados o certificaciones de terceros que hubieran recibido los servicios de construcción de obras civiles con terceros, bien sean públicos o privados. La información de los contratos soportados por las certificaciones de terceros que hubieren recibido los servicios de construcción de obras civiles debe ser obligatoriamente los mismos que el Proponente presenta. La información del Formato 5 – Capacidad residual deberá ser presentada en Pesos Colombianos, salvo donde se registre el valor del contrato en la moneda del país de origen. Cuando el valor de los contratos esté expresado en monedas extranjeras debe convertirse a Pesos Colombianos en los términos indicados en el numeral 1.13, utilizando para la conversión la fecha de publicación de la invitación.

C. Capacidad financiera (CF):

El factor (CF) para propósitos de la Capacidad Residual se obtiene teniendo en cuenta el índice de liquidez del Proponente con base en la siguiente fórmula:

$$\text{Índice de liquidez} = \frac{\text{Activo Corriente}}{\text{Pasivo Corriente}}$$

El puntaje para la liquidez se debe asignar con base en la siguiente tabla:

Mayor o igual a	Menor o igual a	Puntaje
0	0,50	20
0,51	0,75	25
0,76	1,00	30
1,01	1,50	35
1,51	Mayores	40
Indeterminado		40

Para verificar el índice de liquidez de los oferentes se deberá tener en cuenta la siguiente información:

I. El estado de situación financiera (balance general) con fecha de corte a 31 de diciembre de [identificar el año]. Debidamente firmado por el interesado o su representante legal y el revisor fiscal si está obligado a tenerlo, o firmado por el auditor o contador si no está obligado a contar con revisor fiscal.

II. Estado de resultado integral (estado de resultados), con fecha de corte a 31 de diciembre de [identificar el año]. Debidamente firmado por el interesado o su representante legal y el revisor fiscal si está obligado a tenerlo, o firmado por el auditor o contador si no está obligado a contar con revisor fiscal.

III. Certificación debidamente diligenciada por el interesado o su representante legal y el revisor fiscal si está obligado a tenerlo, o suscrito por el auditor o contador si no está obligado a contar con revisor fiscal en donde indique expresamente el valor de los gastos de intereses. En todo caso, si el valor de estos gastos es cero pesos $0 así deberá indicarlo la certificación.

IV. Copia de la tarjeta profesional y certificado de antecedentes disciplinarios vigentes de los contadores públicos, revisores fiscales, contadores independientes (externos), quienes suscribieron los documentos señalados en el presente literal.

Si el Proponente no tiene antigüedad suficiente para tener estados financieros auditados a 31 de diciembre del año inmediatamente anterior, deben tenerse en cuenta los estados financieros de corte trimestral o de apertura, suscritos por el representante legal y el auditor.

Para los Proponentes o integrantes extranjeros sin domicilio o sucursal en Colombia, la información requerida para el factor (CF) exigido para el cálculo de la Capacidad Residual del Proponente está contemplada en el numeral 4.6.2 de los requisitos de capacidad financiera de la invitación.

Cuando el Proponente tiene un pasivo corriente igual a cero (0) y por consiguiente su índice de liquidez sea indeterminado, la Entidad debe otorgar el mayor puntaje en el componente de Capacidad Financiera (CF). Por tanto, teniendo en cuenta que, a mayor índice de liquidez, menor es la probabilidad de que el proponente incumpla sus obligaciones de corto plazo, el puntaje a asignar será el máximo.

D. Capacidad Técnica (CT):

El factor (CT) para propósitos de la capacidad residual se asigna teniendo en cuenta el número de socios y profesionales de la arquitectura, ingeniería y geología vinculados mediante una relación laboral o contractual vigente conforme con la cual desarrollen actividades vinculadas directamente con la construcción.

Para acreditar el factor (CT) el Proponente o integrante nacional y extranjero con o sin sucursal en Colombia debe diligenciar el Formato 5 – Capacidad Residual.

El puntaje del factor (CT) se asigna con base en la siguiente tabla:

Mayor a	Menor o igual a	Puntaje
-	0	0
1	5	20
6	10	30
11	Mayores	40

E. Saldos de contratos en ejecución (SCE):

El Proponente debe diligenciar el Formato 5- Capacidad residual suscrito por su representante legal y su revisor fiscal si el Proponente está obligado a tenerlo, o por el contador o su auditor independiente el cual contenga la lista de los contratos en ejecución tanto a nivel nacional como internacional indicando: (i) el valor del contrato; (ii) el plazo del contrato en meses; (iii) la fecha de inicio de las obras del contrato, día, mes, año; (iv) si la obra la ejecuta un Consorcio o una Unión Temporal junto con el porcentaje de participación del integrante que presenta el certificado y (v) si el contrato se encuentra suspendido, de ser así, la fecha de suspensión. En el certificado debe constar expresamente si el Proponente no tiene contratos en ejecución.

Para acreditar el factor (SCE) el Proponente tendrá en cuenta lo siguiente:

I. El factor SCE es la suma de los montos por ejecutar de los contratos vigentes durante los 12 meses siguientes. Si el número de días por ejecutar en un contrato es superior a 12 meses, es decir 360 días, el factor (SCE) solo tendrá en cuenta la proporción lineal de 12 meses.
II. Los contratos de obras civiles en ejecución son aquellos que a la fecha de presentación de la oferta obligan al Proponente con Entidades Estatales y con entidades privadas para ejecutar obras civiles. Estas incluyen las obras civiles de los contratos de concesión y los contratos de obra suscritos con concesionarios, así como los contratos suspendidos y aquellos que no tengan acta de inicio. No se entenderán como contratos en ejecución los que se encuentren en liquidación.
III. Se tendrán en cuenta los contratos de obras civiles en ejecución suscritos por el Proponente o por sociedades, Consorcios o Uniones Temporales en los cuales el Proponente tenga participación.
IV. Si un contrato se encuentra suspendido, el cálculo del (SCE) de dicho contrato debe efectuarse asumiendo que lo que falta por ejecutar iniciará en la fecha de presentación de la oferta del Proceso de Contratación. Si el contrato está suspendido el Proponente debe informar el saldo pendiente por ejecutar.
V. El cálculo del factor (SCE) debe hacerse linealmente calculando una ejecución diaria equivalente al valor del contrato dividido por el plazo del contrato expresado en días. Este resultado se multiplica por el número de días pendientes para cumplir el plazo del contrato y si el contrato es ejecutado por una estructura plural por la participación del Proponente en la respectiva estructura.
VI. Para los Proponentes o integrantes extranjeros sin domicilio o sin sucursal en Colombia deben diligenciar el Formato 5 – Capacidad residual firmado por el representante legal y el contador público colombiano que los hubiere convertido a Pesos Colombianos usando para ello la sección 1.13, utilizando para la conversión la fecha de publicación de la invitación.

CAPÍTULO V CRITERIOS DE EVALUACIÓN, CRITERIOS DE DESEMPATE Y OFERTA ECONÓMICA

La Entidad revisará las ofertas económicas y verificará que la de menor precio cumpla con las condiciones de la invitación. Si cumple, aceptará la oferta de menor precio e informará al contratista en el documento de aceptación el cargo del supervisor o interventor del contrato.

Por el contrario, si la oferta de menor precio no cumple con las condiciones señaladas en la invitación, la Entidad debe verificar el cumplimento de los requisitos de la invitación de la oferta con el segundo mejor precio, y así sucesivamente, sin perjuicio de lo señalado en el numeral 1.6.

En caso de empate, la Entidad Estatal aplicará los criterios de desempate dispuestos en el artículo 35 de la Ley 2069 de 2020, conforme con los medios de acreditación del artículo 2.2.1.2.4.2.17. del Decreto 1082 de 2015 o las normas que los modifiquen, adicionen o sustituyan.

La oferta y la comunicación de aceptación de la misma conforman el contrato y los dos documentos serán publicados en el SECOP en la fecha establecida en el Cronograma.

5.1. OFERTA ECONÓMICA

La forma de pago es por precios unitarios fijos.

Para evaluar este factor se tendrá en cuenta el valor total indicado en la propuesta económica o el obtenido de la corrección aritmética. En tal sentido, la evaluación se hará sobre el valor total, incluyendo todos los impuestos, tasas y contribuciones. La propuesta económica debe aportarse firmada en los casos que se allegue la oferta en el SECOP I.

El valor de la propuesta económica debe presentarse en Pesos Colombianos y contemplar todos los costos directos e indirectos para la completa y adecuada ejecución de la obra del presente proceso, los riesgos y la administración de estos.

Al formular la oferta, el Proponente acepta que están a su cargo todos los impuestos, tasas y contribuciones establecidos por las diferentes autoridades nacionales, departamentales o municipales y dentro de estos mismos niveles territoriales, los impuestos, tasas y contribuciones contemplados por las distintas autoridades.

Los estimativos técnicos que hagan los Proponentes para presentar sus ofertas deben tener en cuenta que la ejecución del contrato se rige íntegramente por lo previsto en los Documentos del proceso y que en sus cálculos económicos deben incluir todos los aspectos y requerimientos necesarios para cumplir con cada una de las obligaciones contractuales como asumir los riesgos previstos en dichos documentos.

El desglose de los Análisis de Precios Unitarios publicados por la Entidad es únicamente de referencia, constituye una guía para la preparación de la Oferta. Si existe alguna duda o interrogante sobre la presentación de estos Análisis de Precios Unitarios y el precio de estudios publicados por la Entidad, es deber de los Proponentes hacerlos conocer dentro del plazo establecido en el numeral 1.7 Cronograma del Proceso para la presentación de observaciones a la invitación para que la Entidad los pueda estudiar.

5.1.1 AIU

El Proponente debe calcular un AIU que contenga todos los costos en los que incurre la organización para poder desarrollar la administración, los imprevistos y la utilidad o beneficio económico que pretende percibir por la ejecución del contrato.

El valor del AIU debe expresarse en porcentaje (%) y consignarlo y discriminarlo en la propuesta económica.

Cuando el Proponente exprese el AIU en porcentaje (%) y en pesos, prevalecerá el indicado en porcentaje (%).

El porcentaje del AIU que presenten los Proponentes no debe ser superior al total del AIU establecido en el Formulario 1 – Formulario de Presupuesto Oficial. En consecuencia, el Proponente puede configurar libremente el porcentaje individual de la A, de la I y de la U, siempre que la sumatoria no exceda el total definido por la Entidad en el Formulario 1 – Formulario de Presupuesto Oficial.

Los componentes internos de la administración (A) deben presentarse por el Proponente seleccionado para la ejecución, en el momento definido en el numeral 8.2.

5.1.2 CORRECCIONES ARITMÉTICAS

La Entidad solo efectuará correcciones aritméticas originadas por:

A. Las operaciones aritméticas a que haya lugar en la propuesta económica, en caso de que exista un error que surja de un cálculo meramente aritmético cuando la operación ha sido erróneamente realizada.

B. El ajuste al peso ya sea por exceso o por defecto de los Precios Unitarios contenidos en la propuesta económica y del valor del IVA, así: cuando la fracción decimal del peso sea igual o superior a punto cinco (0.5) se aproximará

por exceso al número entero siguiente del peso y cuando la fracción decimal del peso sea inferior a punto cinco (0.5) se aproximará por defecto al número entero.

La Entidad a partir del valor total corregido de las propuestas determinará cuál es el menor precio ofertado.

5.1.3 PRECIO ARTIFICIALMENTE BAJO

En el evento en el que el precio de una oferta, al momento de su evaluación, no parezca suficiente para garantizar una correcta ejecución del contrato, de acuerdo con la información recogida durante la etapa de planeación y particularmente en el estudio del sector, la Entidad aplicará el proceso descrito en el artículo 2.2.1.1.2.2.4. del Decreto 1082 de 2015; además, podrá acudir a los parámetros definidos en la Guía para el manejo de ofertas artificialmente bajas en Procesos de Contratación de Colombia Compra Eficiente, como criterio metodológico.

5.1.4 CRITERIOS DE DESEMPATE

En caso de empate de dos o más ofertas deberán aplicarse las siguientes reglas de acuerdo con cada uno de los numerales, de forma sucesiva y excluyente, para seleccionar al Proponente favorecido, respetando en todo caso las obligaciones contenidas en los Acuerdos Comerciales vigentes, especialmente en materia de trato nacional:

1. Preferir la oferta de bienes o servicios nacionales frente a la oferta de bienes o servicios extranjeros. El Proponente acreditará este factor de desempate de acuerdo con las reglas definidas y los documentos señalados en el numeral 5.1.4.1 de esta invitación. Para el caso de los Proponentes Plurales, todos los integrantes deberán demostrar el origen nacional de la oferta en las condiciones señaladas.

2. Preferir la propuesta de la mujer cabeza de familia. Su acreditación se realizará en los términos del parágrafo del artículo 2 de la Ley 82 de 1993, modificado por el artículo 1 de la Ley 1232 de 2008 o la norma que lo modifique, aclare, adicione o sustituya, es decir, la condición de mujer cabeza de familia y la cesación de esta se otorgará desde el momento en que ocurra el respectivo evento y se declare ante un notario. Esta certificación debe tener una fecha de expedición no mayor a treinta (30) días calendarios anteriores a la fecha del cierre del Proceso de Contratación y en esta deberá verificarse que dé cuenta del cumplimiento de los requisitos establecidos en el artículo 1 de la Ley 1232 de 2008. En caso de modificarse la fecha de cierre del proceso, se tendrá como referencia para establecer el plazo de vigencia la fecha originalmente contemplada en la invitación.

Igualmente, se preferirá la propuesta de la mujer víctima de violencia intrafamiliar, la cual acreditará esta condición de conformidad con el artículo 21 de la Ley 1257 de 2008 o la norma que lo modifique, aclare, adicione o sustituya, esto es, cuando se profiera una medida de protección expedida por la autoridad competente. En virtud del artículo 16 de la Ley 1257 de 2008 o la norma que lo modifique, aclare, adicione o sustituya, la medida de protección la debe impartir el comisario de familia del lugar donde ocurrieron los hechos y, a falta de este, del juez civil municipal o promiscuo municipal, o la autoridad indígena en los casos de violencia intrafamiliar en las comunidades de esta naturaleza.

En el caso de las personas jurídicas se preferirá a aquellas en las que participen mayoritariamente mujeres cabeza de familia y/o mujeres víctimas de violencia intrafamiliar, para lo cual el representante legal o el revisor fiscal, según corresponda, diligenciará el «Formato 7B – Participación mayoritaria de mujeres cabeza de familia y/o mujeres víctimas de violencia intrafamiliar (persona jurídica)», mediante el cual acreditará, bajo la gravedad de juramento, que más del cincuenta por ciento (50 %) de la composición accionaria o cuota parte de la persona jurídica está constituida por mujeres cabeza de familia y/o mujeres víctimas de violencia intrafamiliar. Además, deberá probar la condición indicada de cada una de las mujeres que participen en la sociedad, aportando los documentos de cada una de ellas, de acuerdo con los dos incisos anteriores.

Finalmente, en el caso de los Proponentes Plurales, se preferirá la oferta cuando cada uno de los integrantes acredite alguna de las condiciones señaladas en los incisos anteriores de este numeral.

Debido a que para el otorgamiento de este criterio de desempate se entregan certificados que contienen datos sensibles, de acuerdo con el artículo 5 de la Ley 1581 de 2012 o la norma que lo modifique, aclare, adicione o sustituya, se requiere que el titular de la información, como son las mujeres víctimas de violencia intrafamiliar, en los términos del literal a) del artículo 6 de la Ley 1581 de 2012, diligencien el «Formato 8 – Autorización para el tratamiento de datos personales» mediante el cual autoricen de manera previa y expresa el tratamiento de esta información, como requisito para el otorgamiento del criterio de desempate.

3. Preferir la propuesta presentada por el Proponente que acredite en las condiciones establecidas en la ley que por lo menos el diez por ciento (10 %) de su nómina está en condición de discapacidad, de acuerdo con el artículo 24 de la Ley 361 de 1997 o la norma que lo modifique, adicione o sustituya, debidamente certificadas por la oficina del Ministerio de Trabajo de la respectiva zona, que hayan sido contratados con por lo menos un (1) año de anterioridad a la fecha de cierre del Proceso de Contratación o desde el momento de la constitución de la persona jurídica cuando esta es inferior a un (1) año y que manifieste adicionalmente que mantendrá dicho personal por un lapso igual al término de ejecución del contrato, para lo cual deberá diligenciar el «Formato 7 C – Vinculación de personas en condición de discapacidad». En caso de modificarse la fecha de cierre del proceso, se tendrá como referencia para establecer el plazo de vigencia del certificado la fecha originalmente contemplada en la invitación.

Si la oferta es presentada por un Proponente Plural, el integrante del Proponente que acredite que el diez por ciento (10 %) de su nómina está en condición de discapacidad, en los términos del presente numeral, debe tener una participación de por lo menos el veinticinco por ciento (25 %) en la estructura plural y aportar mínimo el veinticinco por ciento (25 %) de la experiencia acreditada en la oferta.

El tiempo de vinculación en la planta referida de que trata este numeral se acreditará con el certificado de aportes a seguridad social del último año o del tiempo de su constitución cuando su conformación sea inferior a un (1) año, en el que se demuestren los pagos realizados por el empleador.

4. Preferir la propuesta presentada por el oferente que acredite la vinculación en mayor proporción de personas que no sean beneficiarios de la pensión de vejez, familiar o de sobrevivencia y que hayan cumplido el requisito de edad de pensión establecido en la ley. Para ello, la persona natural, el representante legal de la persona jurídica o el revisor fiscal, según corresponda, diligenciará el «Formato 7 D – Vinculación de personas mayores y no beneficiarias de la pensión de vejez, familiar o sobrevivencia – (Empleador – proponente)», mediante la cual certificará bajo la gravedad de juramento las personas vinculadas en su nómina y el número de trabajadores que no son beneficiarios de la pensión de vejez, familiar o de sobrevivencia y que cumplieron el requisito de edad de pensión. Solo se valdrá la vinculación de aquellas personas que se encuentren en las condiciones descritas y que hayan estado vinculadas con una anterioridad igual o mayor a un (1) año contado a partir de la fecha del cierre del Proceso de Contratación. Para los casos de constitución inferior a un (1) año se tendrá en cuenta a aquellos que hayan estado vinculados desde el momento de la constitución de la persona jurídica. En caso de modificarse la fecha de cierre del proceso, se tendrá como referencia para establecer el plazo de vigencia del certificado la fecha originalmente contemplada en la invitación.

El tiempo de vinculación en la planta referida de que trata el inciso anterior se acreditará con el certificado de aportes a la seguridad social del último año o del tiempo de constitución de la persona jurídica en caso de que esta sea inferior a un (1) año, en el que se demuestre los pagos realizados por el empleador.

En el caso de los Proponentes Plurales, su representante legal diligenciará el «Formato 7 D – Vinculación de personas mayores y no beneficiaria de pensión de vejez, familiar o sobrevivencia – (Empleador – proponente)», mediante el cual certifique el número de trabajadores vinculados que siendo personas mayores no beneficiarias de la pensión de vejez, familiar o de sobrevivencia y que cumplieron el requisito de edad de pensión establecido en la ley, de todos los integrantes del Consorcio o de la Unión Temporal. Las personas enunciadas anteriormente podrán estar vinculadas a cualquiera de sus integrantes.

En cualquiera de los dos supuestos anteriores, para el otorgamiento del criterio de desempate cada uno de los trabajadores que cumpla las condiciones previstas por la ley diligenciará el «Formato 7 D – Vinculación de personas mayores y no beneficiaria de pensión de vejez, familiar o sobrevivencia (Trabajador)», mediante el cual certifica bajo la gravedad de juramento que no es beneficiario de pensión de vejez, familiar o sobrevivencia y cumple la edad de pensión, además, se deberá allegar el documento de identificación del trabajador que lo firma.

La mayor proporción se definirá en relación con el número total de trabajadores vinculados en la planta de personal, por lo que se preferirá al oferente que acredite un mayor porcentaje. En el caso de Proponentes Plurales, la mayor proporción se definirá con la sumatoria de trabajadores vinculados en la planta de personal de cada uno de sus integrantes.

5. Preferir la propuesta presentada por el oferente que acredite que por lo menos el diez por ciento (10 %) de su nómina pertenece a población indígena, negra, afrocolombiana, raizal, palanquera, Rrom o gitana, para lo cual, la persona natural, el representante legal o el revisor fiscal, según corresponda, diligenciará el «Formato 7 E – Vinculación de población indígena, negra, afrocolombiana, raizal, palenquera, Rrom o gitanas» mediante el cual certifica las personas vinculadas a su nómina y el número de identificación y el nombre de las personas que pertenecen a la población indígena, negra, afrocolombiana, raizal, palanquera, Rrom o gitana. Solo se tendrá en cuenta aquellas personas que hayan estado vinculadas con una anterioridad igual o mayor a un (1) año contado a partir de la fecha del cierre del proceso. Para los casos de constitución inferior a un (1) año, se tendrá en cuenta a quienes hayan estado vinculados desde el momento de constitución de la persona jurídica. En caso de modificarse la fecha de cierre del proceso, se tendrá como referencia para establecer el plazo de vigencia del certificado la fecha originalmente contemplada en la invitación.

El tiempo de vinculación en la planta referida de que trata el inciso anterior se acreditará con el certificado de aportes a la seguridad social en el que se demuestren los pagos realizados por el empleador del último año contado a partir de la fecha del cierre del proceso o del tiempo de su constitución cuando su conformación es inferior a un (1) año.

Además, deberá aportar la copia de la certificación expedida por el Ministerio del Interior en la cual acredite que los trabajadores pertenecen a la población indígena, negra, afrocolombiana, raizal, palenquera, Rrom o gitana en los términos del Decreto Ley 2893 de 2011 o la norma que lo modifique, sustituya o complemente. En caso de modificarse la fecha de cierre del proceso, se tendrá como referencia para establecer el plazo de vigencia del certificado la fecha originalmente contemplada en la invitación.

En el caso de los Proponentes Plurales, su representante legal diligenciará el «Formato 7 E – Vinculación de población indígena, negra, afrocolombiana, raizal, palenquera, Rrom o gitanas», mediante el cual certifica que por lo menos el diez por ciento (10 %) del total de la nómina de sus integrantes pertenece a población indígena, negra, afrocolombiana, raizal, palanquera, Rrom o gitana. Este porcentaje se definirá de acuerdo con la sumatoria de la nómina de cada uno de los integrantes del Proponente Plural. Las personas enunciadas anteriormente podrán estar vinculadas a cualquiera de sus integrantes. En todo caso, deberá aportar la copia de la certificación expedida por el Ministerio del Interior en la cual acredite que el trabajador pertenece a la población indígena, negra, afrocolombiana, raizal, palenquera, Rrom o gitana en los términos del Decreto Ley 2893 de 2011 o la norma que lo modifique, sustituya o complemente.

Debido a que para el otorgamiento de este criterio de desempate se entregan certificados que contienen datos sensibles, de acuerdo con el artículo 5 de la Ley 1581 de 2012 o la norma que lo modifique, aclare, adicione o sustituya, se requiere que el titular de la información de estos, como son las personas que pertenecen a la población indígena, negra, afrocolombiana, raizal, palenquera, Rrom o gitana, en los términos del literal a) del artículo 6 de la Ley 1581 de 2012, diligencien el «Formato 8- Autorización para el tratamiento de datos personales» mediante el cual autoriza de manera previa y expresa el tratamiento de la información, como requisito para el otorgamiento del criterio de desempate.

6. Preferir la propuesta de personas naturales en proceso de reintegración o reincorporación para lo cual presentará copia de alguno de los siguientes documentos: i) la certificación en las desmovilizaciones colectivas que expida la Oficina del Alto Comisionado para la Paz, ii) el certificado que emita el Comité Operativo para la Dejación de las Armas respecto de las personas desmovilizadas en forma individual, iii) el certificado que emita la Agencia para la Reincorporación y la Normalización que acredite que la persona se encuentra en proceso de reincorporación o reintegración o iv) cualquier otro certificado que para el efecto determine la Ley. Además, se entregará copia del documento de identificación de la persona en proceso de reintegración o reincorporación.

En el caso de las personas jurídicas, el representante legal o el revisor fiscal, si están obligados a tenerlo, diligenciarán el «Formato 7 F- Participación mayoritaria de personas en proceso de reincorporación y/o reintegración (personas jurídicas)», por medio del cual certificarán bajo la gravedad de juramento que más del cincuenta por ciento (50 %) de la composición accionaria o cuotas partes de la persona jurídica está constituida por personas en proceso de reintegración o reincorporación. Además, deberá aportar alguno de los certificados del inciso anterior, junto con los documentos de identificación de cada una de las personas que está en proceso de reincorporación o reintegración.

Tratándose de Proponentes Plurales, se preferirá la oferta cuando todos los integrantes sean personas en proceso de reincorporación, para lo cual se entregará alguno de los certificados del inciso primero de este numeral, y/o personas jurídicas donde más del cincuenta por ciento (50 %) de la composición accionaria o cuotas partes esté constituida por personas en proceso de reincorporación, para lo cual el representante legal, o el revisor fiscal, si está obligado a tenerlo, diligenciarán, bajo la gravedad del juramento, el «Formato 7 F - Participación mayoritaria de personas en proceso de reincorporación (personas jurídica integrante del proponente plural)», y aportará los documentos de identificación de cada una de las personas en proceso de reincorporación.

Debido a que para el otorgamiento de este criterio de desempate se entregan certificados que contienen datos sensibles de acuerdo con el artículo 5 de la Ley 1581 de 2012 o la norma que lo modifique, aclare, adicione o sustituya, se requiere que el titular de la información, como son las personas en proceso de reincorporación o reintegración, en los términos del literal a) del artículo 6 de la Ley 1581 de 2012, diligencien el «Formato 8- Autorización para el tratamiento de datos personales» mediante el cual autoriza de manera previa y expresa el tratamiento de la información, como requisito para el otorgamiento del criterio de desempate.

7. Preferir la oferta presentada por un Proponente Plural siempre que se cumplan las condiciones de los siguientes literales:

(a) Esté conformado por al menos una madre cabeza de familia y/o una persona en proceso de reincorporación o reintegración, para lo cual se acreditarán estas condiciones de acuerdo con lo previsto en el inciso 1 del numeral 2 y/o el inciso 1 del numeral 6 de los criterios de desempate de la invitación; o por una persona jurídica en la cual participe o participen mayoritariamente madres cabeza de familia y/o personas en proceso de reincorporación o reintegración, para lo cual el representante legal o el revisor fiscal, si están obligados a tenerlo, diligenciará el «Formato 7 G – Participación mayoritaria de mujeres cabeza de familia y/o personas en proceso de reincorporación o reintegración (personas jurídicas)», mediante el cual certifica, bajo la gravedad de juramento, que más del cincuenta por ciento (50

%) de la composición accionaria o cuota parte de la persona jurídica está constituida por madres cabeza de familia y/o personas en proceso de reincorporación o reintegración. Además, deberá acreditar la condición indicada de cada una de las personas que participe en la sociedad que sean mujeres cabeza de familia y/o personas en proceso de reincorporación o reintegración, aportando los documentos de cada uno de ellos, de acuerdo con lo previsto en este literal. Este integrante debe tener una participación de por lo menos el veinticinco por ciento (25 %) en el Proponente Plural

(b) el integrante del Proponente Plural debe aportar mínimo el veinticinco por ciento (25 %) de la experiencia acreditada en la oferta.

(c) en relación con el integrante del literal a) ni la madre cabeza de familia o la persona en proceso de reincorporación o reintegración, ni la persona jurídica, ni sus accionistas, socios o representantes legales podrán ser empleados, socios o accionistas de otro de los integrantes del Proponente Plural, para lo cual el integrante persona natural o el representante legal de la persona jurídica de que trata el literal a) lo manifestará diligenciando el «Formato 7 G Participación mayoritaria de mujeres cabeza de familia y/o personas en proceso de reincorporación y/o reintegración».

Debido a que para el otorgamiento de este criterio de desempate se entregan certificados que contienen datos sensibles de acuerdo con el artículo 5 de la Ley 1581 de 2012 o la norma que lo modifique, aclare, adiciona o sustituya, se requiere que el titular de la información, como son las personas en proceso de reincorporación y/o reintegración, en los términos del literal a) del artículo 6 de la Ley 1581 de 2012, diligencien el «Formato 8 - Autorización para el tratamiento de datos personales» mediante el cual autoriza de manera previa y expresa el tratamiento de esta información, como requisito para el otorgamiento del criterio de desempate.

8. Preferir la oferta presentada por una Mipyme, lo cual se verificará dicha condición con el diligenciamiento del «Formato 7 H – Acreditación Mipyme» y entregará los documentos requeridos en el artículo 2.2.1.2.4.2.4 del Decreto 1082 de 2015, en concordancia con el parágrafo del artículo 2.2.1.13.2.4 del Decreto 1074 de 2015 o la norma que lo modifique, complemente o sustituya. En caso de que la condición de Mipyme se pruebe con la presentación del RUP, en los términos contemplados en el artículo 2.2.1.2.4.2.4 del Decreto 1082 de 2015, no será necesario presentar el formato indicado, ni los soportes requeridos en el mencionado artículo.

Asimismo, se preferirá la oferta presentada por una cooperativa o asociaciones mutuales para lo cual se aportará el certificado de existencia y representación legal expedido por la cámara de comercio o la autoridad respectiva. En el caso específico en que el empate se presente entre cooperativas o asociaciones mutuales que tengan el tamaño empresarial de grandes empresas junto con micro, pequeñas o medianas, se preferirá la oferta de las cooperativas o asociaciones mutuales que cumplan con los criterios de clasificación empresarial definidos por el Decreto 1074 de 2015 o la norma que lo modifique, aclare, adicione o sustituya, que sean micro, pequeñas o medianas.

Tratándose de Proponentes Plurales, se preferirá la oferta cuando cada uno de los integrantes acredite alguna de las condiciones señaladas en los incisos anteriores de este numeral. En el evento en que se presente empate entre Proponentes Plurales cuyos integrantes estén conformados únicamente por cooperativas y asociaciones mutuales que tengan la calidad de grandes empresas junto con otras en las que los integrantes tengan la calidad de micro, pequeñas o medianas, se preferirá la oferta de aquellos Proponentes Plurales en los cuáles al menos uno de sus integrantes sea una cooperativa o asociación mutual que cumpla con los criterios de clasificación empresarial definidos por el Decreto 1074 de 2015 o la norma que lo modifique, aclare, adicione o sustituya, que sean micro, pequeñas o medianas.

9. Preferir la oferta presentada por el Proponente Plural constituido en su totalidad por micro y/o pequeñas empresas, cooperativas o asociaciones mutuales.

La condición de micro o pequeña empresa se verificará dicha calidad con el diligenciamiento del «Formato 7 H – Acreditación Mipyme» y entregará los documentos requeridos en el artículo 2.2.1.2.4.2.4 del Decreto 1082 de 2015, en concordancia con el parágrafo del artículo 2.2.1.13.2.4 del Decreto 1074 de 2015 o la norma que lo modifique, complemente o sustituya. En caso de que la condición de Mipyme se pruebe con la presentación del RUP, en los términos contemplados en el artículo 2.2.1.2.4.2.4 del Decreto 1082 de 2015, no será necesario presentar el formato indicado, ni los soportes requeridos en el mencionado artículo.

La condición de cooperativa o asociación mutual se acreditará con el certificado de existencia y representación legal expedido por la cámara de comercio o la autoridad respectiva. En el evento en que el empate se presente entre Proponentes Plurales cuyos integrantes estén conformados únicamente por cooperativas y asociaciones mutuales que tengan la calidad de grandes empresas junto con otras en las que los integrantes tengan la calidad de micro, pequeñas o medianas, se preferirá la oferta de aquellos Proponentes Plurales en los cuáles al menos uno de sus integrantes sea una cooperativa o asociación mutual que cumpla con los criterios de clasificación empresarial definidos por el Decreto 1074 de 2015 o la norma que lo modifique, aclare, adicione o sustituya, que sean micro, pequeñas o medianas.

10. Preferir al oferente persona natural o jurídica que acredite, de acuerdo con sus estados financieros o información contable con corte al 31 de diciembre del año anterior, que por lo menos el veinticinco por ciento (25 %) del total de sus pagos fueron realizados a Mipyme, cooperativas o asociaciones mutuales por concepto de proveeduría del oferente, efectuados durante el año anterior, para lo cual el Proponente persona natural y contador público; o el representante legal de la persona jurídica y revisor fiscal para las personas obligadas por ley; o del representante legal de la persona jurídica y contador público, según corresponda, diligenciará bajo la gravedad de juramento el «Formato 7 I - Pagos realizados a Mipyme, cooperativas o asociaciones mutuales», en el que conste que por lo menos el veinticinco por ciento (25 %) del total de pagos fueron realizados a Mipyme, cooperativas o asociaciones mutuales».

Igualmente, cuando la oferta es presentada por un Proponente Plural se preferirá a este siempre que:

(a) esté conformado por al menos una Mipyme, cooperativa o asociación mutual que tenga una participación de por lo menos el veinticinco por ciento (25 %) en el Proponente Plural, para lo cual se presentará el documento de conformación del Proponente Plural y, además, ese integrante acredite la condición de Mipyme, cooperativa o asociación mutual en los términos del numeral 8;

(b) la Mipyme, cooperativa o asociación mutual aporte mínimo el veinticinco por ciento (25 %) de la experiencia acreditada en la oferta; y

(c) ni la Mipyme, cooperativa o asociación mutual ni sus accionistas, socios o representantes legales sean empleados, socios o accionistas de los integrantes del Proponente Plural, para lo cual el integrante respectivo lo manifestará diligenciando el «Formato 7 H – Acreditación Mipyme», suscrito por la persona natural o el representante legal de la persona jurídica.

En el evento en que el empate se presente entre Proponentes Plurales, que cumplan con los requisitos de los incisos anteriores, cuyos integrantes estén conformados únicamente por cooperativas y asociaciones mutuales que tengan la calidad de grandes empresas junto con otras en las que los integrantes tengan la calidad de micro, pequeñas o medianas, se preferirá la oferta de aquellos Proponentes Plurales en los cuáles al menos uno de sus integrantes sea una cooperativa o asociación mutual que cumpla con los criterios de clasificación empresarial definidos por el Decreto 1074 de 2015, que sean micro, pequeñas o medianas.

11. Preferir las empresas reconocidas y establecidas como Sociedad de Beneficio e Interés Colectivo o Sociedad BIC, del segmento Mipyme, para lo cual se presentará el certificado de existencia y representación legal en el que conste el

cumplimiento de los requisitos del artículo 2 de la Ley 1901 de 2018, o la norma que la modifique o la sustituya. Asimismo, acreditará la condición de Mipyme en los términos del numeral *8*.

Tratándose de Proponentes Plurales, se preferirá la oferta cuando cada uno de los integrantes acredite las condiciones señaladas en el inciso anterior de este numeral.

12. Si después de aplicar los criterios anteriormente mencionados persiste el empate:

(a) La Entidad ordenará a los Proponentes empatados en orden alfabético según el nombre de la persona natural, la persona jurídica o el proponente plural. En caso de que dos o más proponentes tengan el mismo nombre se colocará primero en el orden a quienes hayan presentado primero en el tiempo sus ofertas. Una vez ordenados, le asignará un número entero a cada uno de estos de forma ascendente, de tal manera que al primero de la lista le corresponda el 1.

(b) Seguidamente, la Entidad debe tomar la parte entera (números a la izquierda de la coma decimal) de la TRM que rigió el día del cierre del proceso. La Entidad debe dividir esta parte entera entre el número total de Proponentes en empate, para posteriormente tomar su residuo y utilizarlo en la selección final.

(c) Realizados estos cálculos, la Entidad Estatal seleccionará a aquel Proponente que presente coincidencia entre el número asignado y el residuo encontrado. En caso de que el residuo sea cero (0) se escogerá al Proponente con el mayor número asignado.

Nota 1*:* Los factores de desempate deberán aplicarse en armonía con los Acuerdos Comerciales vigentes suscritos por Colombia. De esta manera, en el evento en que el empate se presente entre ofertas cubiertas por un Acuerdo Comercial, se aplicarán los factores de desempate que sean compatibles con los mencionados Acuerdos.

Nota 2: Si el empate entre las propuestas se presenta con un Proponente, bien o servicio extranjero cuyo país de origen no tiene Acuerdo Comercial con Colombia, ni trato nacional por reciprocidad o con ocasión de la normativa comunitaria, se dará aplicación a todos los criterios de desempate previstos en el presente numeral.

Nota 3: Conforme con el artículo 18 de la Ley 1712 de 2014 y los artículos 5 y 6 de la Ley 1581 de 2012, la Entidad garantizará el derecho a la reserva legal de toda aquella información que acredita el cumplimiento de los factores de desempate de: i) las mujeres víctimas de violencia intrafamiliar, ii) las personas en proceso de reincorporación y/o reintegración y iii) la población indígena, negra, afrocolombiana, raizal, palenquera, Rrom o gitana.

De acuerdo con lo anterior, en la plataforma del SECOP no se publicará la información relacionada con los factores de desempate de personas en procesos de reincorporación o reintegración o mujeres víctimas de violencia intrafamiliar o la población indígena, negra, afrocolombiana, raizal, palenquera, Rrom o gitana, puesto que su público conocimiento puede afectar el derecho a la intimidad de los oferentes o de sus trabajadores o socios o accionistas.

Nota 4: Para efectos de los factores de desempate dispuestos en este numeral, se entiende por experiencia acreditada en la oferta, la sumatoria de los contratos que demuestren la experiencia general de la actividad principal, expresados en salarios mínimos mensuales legales vigentes (SMMLV).

5.1.4.1 PREFERENCIA A LOS BIENES O SERVICIOS NACIONALES – CRITERIO DE DESEMPATE

Las Entidades Estatales otorgarán el criterio de desempate de bienes o servicios nacionales frente a la oferta bienes o servicios extranjeros de acuerdo con las definiciones de que trata el artículo 2.2.1.1.1.3.1, en concordancia con el artículo 2.2.1.2.4.2.9 del Decreto 1082 de 2015. Para lo cual en los contratos que deban cumplirse en Colombia, el servicio es nacional cuando además de ofertarse por una persona natural colombiana o por un residente en Colombia, por una persona jurídica constituida de conformidad con la legislación colombiana o por un Proponente Plural conformado por estos o por estos y un extranjero con Trato Nacional, (i) usa el o los bienes nacionales relevantes definidos por la Entidad Estatal para el desarrollo de la obra o (ii) vincula el porcentaje mínimo de personal colombiano, según corresponda.

En los contratos que no deban cumplirse en Colombia, que sean prestados en el extranjero y estén sometidos a la legislación colombiana, un servicio es colombiano si es prestado por una persona natural colombiana o por un residente en Colombia, por una persona jurídica constituida según la legislación colombiana o por un Proponente Plural conformado por estos, sin que sea necesario el uso de bienes colombianos o la vinculación de personal colombiano.

En el caso de los Proponentes extranjeros con Trato Nacional que participen en el Proceso de Contratación de manera singular o mediante la conformación de un Proponente Plural podrán definir si aplican las reglas previstas en este numeral o si, por el contrario, deciden acogerse a la regla de origen de su país. Para definir la regla aplicable al proceso, el Proponente extranjero con Trato Nacional así lo manifestará con el diligenciamiento de la opción 3 del «Formato 7 A – Bienes o Servicios Nacionales». En el caso que no se diligencie la opción 3 del «Formato 7 A – Bienes o Servicios Nacionales», la Entidad Estatal deberá evaluar la oferta de acuerdo con las reglas previstas en este numeral.

[Para determinar uno o varios bienes nacionales relevantes, la Entidad Estatal debe aplicar los criterios establecidos en el artículo 2.2.1.2.4.2.9. del Decreto 1082 de 2015, lo cual constará en los estudios y documentos previos y en las reglas definidas en la Matriz 4 – Bienes nacionales relevantes para la obra pública del sector transporte]:

[**Opción 1.** Si la Entidad Estatal luego de aplicar la metodología para identificar los bienes nacionales relevantes prevista en la Matriz 4, determina uno o varios bienes nacionales relevantes para el Proceso de Contratación, incluirá los siguientes párrafos:]

En el presente Proceso de Contratación los bienes nacionales relevantes son:

[La Entidad debe diligenciar la siguiente tabla con la información tomada del Registro de Productores de Bienes Nacionales]

No.	Bien nacional relevante	Fecha de inscripción	Fecha de vigencia	No. de partida arancelaria	% de participación
1.					
2.					
3					
4					

Para asignar este factor de desempate deberán tenerse en cuenta las siguientes consideraciones:

A. Solo se otorgarán a los Proponentes que se comprometan a adquirir uno, varios o todos los bienes nacionales relevantes para el cumplimiento del contrato.

B. Cuando se determine la existencia de oferta de bienes nacionales relevantes requeridos para el desarrollo del presente objeto contractual dentro del Registro de Productores de Bienes Nacionales, no se otorgará este factor de desempate a los Proponentes que no ofrezcan alguno de los bienes mencionados. Esto aunque se comprometan a vincular al cumplimiento del objeto contractual un porcentaje de empleados o contratistas por prestación de servicios colombianos.

C. En el caso de Proponentes Plurales, todos, varios o cualquiera de sus integrantes podrá incorporar uno, varios o todos los bienes nacionales relevantes. Además de la incorporación del bien nacional relevante, tratándose de Proponentes Plurales, su composición deberá estar acorde con la definición de Servicios Nacionales prevista en el artículo 2.2.1.1.1.3.1 del Decreto 1082 de 2015, de lo que dependerá la forma de otorgamiento del criterio de desempate en lo referente con preferir la oferta de bienes o servicios nacionales.

Para esos efectos en la siguiente tabla se indican las posibles composiciones de Proponentes Plurales, la regla de origen que les aplica en virtud de dicha conformación:

No.	Composición del Proponente Plural	Regla de origen aplicable
1.	Únicamente integrantes colombianos	Decreto 1082 de 2015
2.	Colombianos en asocio con extranjeros con trato nacional	Decreto 1082 de 2015
3.	Únicamente integrado por extranjeros con trato nacional	La regla de origen del país con el que se tenga acuerdo comercial o la del Decreto 1082 de 2015. Si el Proponente Plural no especifica a cuál regla se acoge, se aplicará la del Decreto 1082 de 2015.

[**Opción 2.** Si luego de aplicar la metodología para identificar los bienes nacionales relevantes descritos en la Matriz 4 - Bienes nacionales relevantes para la obra pública del sector transporte, la Entidad Estatal demuestra que los bienes relevantes no están registrados en el Registro de Productores de Bienes Nacionales, se otorgará este factor de desempate a los Proponentes que se comprometan a vincular al desarrollo del objeto contractual un porcentaje de empleados o contratistas por prestación de servicios colombianos de al menos el cuarenta por ciento (40 %) del personal requerido para el cumplimiento del contrato. Para estos casos deberán incluirse los siguientes párrafos en la Invitación.]

De conformidad con la consulta del Registro de Productores de Bienes Nacionales, realizada en fecha [Ingresar fecha en formato DD/MM/AAAA], se determinó que los bienes relevantes para el desarrollo de la obra no se encuentran incluidos en dicho registro de conformidad con el numeral 3 del artículo 2.2.1.2.4.2.9. del Decreto 1082 de 2015. Por tal motivo, se otorgará el factor de desempate de preferir la oferta de bienes o servicios nacionales a los Proponentes que se comprometan a vincular al desarrollo del objeto contractual un porcentaje de empleados o contratistas por prestación de servicios colombianos, de al menos el [la Entidad Estatal definirá el porcentaje requerido que sea por lo menos del cuarenta por ciento (40 %), sin perjuicio de incluir uno superior] del personal requerido para el cumplimiento del contrato.

En el caso de Proponentes Plurales, todos, varios o cualquiera de sus integrantes podrá vincular un porcentaje de empleados o contratistas por prestación de servicios colombianos, de al menos el [la Entidad Estatal definirá el porcentaje requerido que sea por lo menos del cuarenta por ciento (40 %), sin perjuicio de incluir uno superior] del personal requerido para el cumplimiento del contrato.

Además de la incorporación del bien nacional relevante o del porcentaje de personal colombiano requerido para la ejecución del contrato, tratándose de Proponentes Plurales, su composición deberá estar acorde con lo exigido por la noción de Servicios Nacionales prevista en el artículo 2.2.1.1.1.3.1 del Decreto 1082 de 2015, de lo que dependerá la forma de otorgamiento del criterio de desempate en lo referente a preferir la oferta de bienes o servicios nacionales frente a los bienes o servicios extranjeros.

A tales efectos en la siguiente tabla se indican las posibles composiciones de Proponentes Plurales y la regla de origen que les aplica en virtud de dicha conformación:

No.	Composición del Proponente Plural	Regla de origen aplicable
1.	Únicamente integrantes colombianos	Decreto 1082 de 2015
2.	Colombianos en asocio con extranjeros con trato nacional	Decreto 1082 de 2015
3.	Únicamente integrado por extranjeros con trato nacional	La regla de origen del país con el que se tenga acuerdo comercial o la del Decreto 1082 de 2015. Si el Proponente Plural no especifica a cuál regla se acoge, se aplicará la del Decreto 1082 de 2015.

Para que el Proponente nacional obtenga el factor de desempate por bienes o servicios nacionales debe presentar, además del «Formato 7 A – Bienes o Servicios Nacionales» alguno de los siguientes documentos, según corresponda:

A. Persona natural colombiana: La cédula de ciudadanía del Proponente.

B. Persona natural extranjera residente en Colombia: La visa de residencia que le permita la ejecución del objeto contractual de conformidad con la ley.

C. Persona jurídica constituida en Colombia: El certificado de existencia y representación legal emitido por alguna de las cámaras de comercio del país.

Para que el Proponente extranjero con trato nacional obtenga el factor de desempate por bienes o servicios nacionales solo deberá diligenciar el «Formato 7 A – Bienes o Servicios Nacionales».

Para el Proponente extranjero con trato nacional que diligencie la opción 3 del «Formato 7 A – Bienes o Servicios Nacionales» para que obtenga el criterio de desempate, deberá acreditar que los servicios son originarios de: a) los Estados mencionados en la sección de acuerdos comerciales aplicables al Proceso de Contratación; b) los Estados en los cuales si bien no existe Acuerdo Comercial, el Gobierno Nacional ha certificado que los oferentes colombianos gozan de Trato

Nacional, en los términos del artículo 2.2.1.2.4.1.3. del Decreto 1082 de 2015; o c) los Estados miembros de la Comunidad Andina de Naciones. Para esto, deberá demostrar que cumple con la regla de origen contemplada para los Servicios Nacionales del respectivo país, allegando la información y/o documentación que sea requerida.

El Proponente nacional podrá subsanar la falta de presentación de la cédula de ciudadanía o del certificado de existencia y representación legal para acreditar el requisito habilitante de capacidad jurídica. No obstante, no podrá subsanar esta circunstancia para el otorgamiento del factor de desempate consistente en preferir la oferta de bienes o servicios nacionales.

La Entidad otorgará el factor de desempate por bienes o servicios nacionales al Proponente Plural conformado por nacionales cuando cada uno de sus integrantes presente alguno de los documentos indicados en este numeral, según corresponda. A su vez, el representante del Proponente Plural deberá diligenciar el «Formato 7 A – Bienes o Servicios Nacionales». Cuando uno o varios de sus integrantes no cumplan con las condiciones descritas, el Proponente Plural no obtendrá el factor de desempate por preferir la oferta de bienes o servicios nacionales.

CAPÍTULO VI RIESGOS ASOCIADOS AL CONTRATO, FORMA DE MITIGARLOS Y ASIGNACIÓN DE RIESGOS

6.1 ASIGNACIÓN DE RIESGOS

La Matriz 3 - Riesgos, en la cual se tipifican los riegos previsibles, elaborada por la Entidad, hace parte de la invitación y los interesados podrán presentar observaciones sobre su contenido.

Los Proponentes deben realizar todas las evaluaciones y estimaciones que sean necesarias para presentar su propuesta sobre la base de un examen cuidadoso de sus características, incluyendo los estudios, diseños, evaluaciones y verificaciones que consideren necesarios para formular la propuesta con base en su propia información, de manera que el Proponente debe tener en cuenta el cálculo de los aspectos económicos del proyecto, los cuales deben incluir todas las obligaciones y asunción de riesgos que emanan del contrato.

Si el Proponente a quien se acepte la oferta ha evaluado incorrectamente o no ha considerado toda la información que pueda influir en la determinación de los costos, no se eximirá de su responsabilidad por la ejecución completa de las obras de conformidad con el contrato ni le dará derecho a rembolso de costos ni a reclamaciones o reconocimientos adicionales de ninguna naturaleza.

CAPÍTULO VII GARANTÍAS

7.1 GARANTÍAS DEL CONTRATO

7.2.1 GARANTÍA DE CUMPLIMIENTO

Para cubrir cualquier hecho constitutivo de incumplimiento, el Contratista debe presentar la Garantía de cumplimiento en original a la Entidad dentro de los 2 días hábiles siguientes contados a partir de la aceptación de la oferta y esta requerirá la aprobación de la Entidad. Esta Garantía tendrá las siguientes características:

Característica	Condición
Clase	Cualquiera de las clases permitidas por el artículo 2.2.1.2.3.1.2 del Decreto 1082 de 2015, a saber: (i) contrato de seguro contenido en una póliza para Entidades, (ii) patrimonio autónomo, (iii) Garantía bancaria.

Característica	Condición
Asegurado/ beneficiario	UAE SETP AVANTE, NIT Nº. 900.358.918-8
Amparos, vigencia y valores asegurados	<table><tr><th>Amparo</th><th>Suficiencia</th><th>Vigencia</th></tr><tr><td>Cumplimiento del Contrato</td><td>20% del valor del contrato</td><td>Igual al plazo del contrato y cuatro (04) meses más</td></tr><tr><td>Calidad del servicio</td><td>20% del valor total del contrato</td><td>Igual al plazo del contrato y doce (12) meses más</td></tr><tr><td>Calidad de los bienes</td><td>20% del valor total del contrato</td><td>Igual al plazo del contrato y seis (06) meses más</td></tr><tr><td>Pago de salarios, prestaciones sociales legales e indemnizaciones laborales</td><td>10% del valor total del contrato</td><td>Igual al plazo del contrato y tres (03) años más</td></tr></table>
Tomador	• Para las personas jurídicas: la Garantía debe tomarse con el nombre o razón social y tipo societario que figura en el certificado de existencia y representación legal expedido por la cámara de comercio respectiva y no solo con su sigla, a no ser que en el referido documento se exprese que la sociedad puede denominarse de esa manera. • No se aceptan Garantías a nombre del representante legal o de alguno de los integrantes del Consorcio ni de la Unión Temporal. Cuando el contratista sea una Unión Temporal o Consorcio, se debe incluir el NIT y el porcentaje de participación de cada uno de los integrantes. • Para el Contratista conformado por una estructura plural (Unión Temporal o Consorcio): la Garantía deberá ser otorgada por todos los integrantes del Contratista, para lo cual se debe relacionar claramente los integrantes, su identificación y porcentaje de participación, quienes para todos los efectos serán los otorgantes de esta.
Información necesaria dentro de la póliza	• Número y año del contrato • Objeto del contrato • Firma del representante legal del contratista • En caso de no usar centavos, los valores deben aproximarse al mayor. Ej. Cumplimiento si el valor a asegurar es $14.980.420,20 aproximar a $14.980.421

El Contratista está obligado a restablecer el valor de la Garantía cuando esta se reduzca por razón de las reclamaciones que efectúe la Entidad, así como ampliar las garantías en los eventos de adición, suspensión y/o prórroga del contrato. El no restablecimiento de la Garantía o su no adición o prórroga, según el caso, constituye causal de incumplimiento del contrato y se iniciarán los procesos sancionatorios a que haya lugar.

7.2.2 ESTABILIDAD DE LA OBRA Y PERÍODO DE GARANTÍA

El Contratista será responsable de la reparación de todos los defectos que puedan comprobarse con posterioridad al recibo definitivo de las obras del contrato o si la obra amenaza ruina en todo o en parte, por causas derivadas de fabricaciones, replanteos, procesos constructivos, localizaciones y montajes efectuados por él y del empleo de materiales, equipo de construcción y mano de obra deficientes utilizados en la construcción. El Contratista se obliga a llevar a cabo a su costa todas las reparaciones y reemplazos que se ocasionen por estos conceptos. Esta responsabilidad y las obligaciones

inherentes a ella se consideran vigentes por un período de Garantía de tres (3) años contados a partir de la fecha del acta de recibo definitivo de las obras. El Contratista reparará los defectos dentro de los términos que la Entidad le señale mediante una comunicación escrita que le enviará al respecto.

Si la inestabilidad de la obra se manifiesta durante la vigencia del amparo de la garantía respectiva y el Contratista no realiza las reparaciones dentro de los términos señalados, la Entidad podrá hacer efectiva la Garantía de estabilidad estipulada en el contrato. Así mismo, el Contratista será responsable de los daños que se causen a terceros como consecuencias de las obras defectuosas durante el período de garantía.

Si las reparaciones que se efectúen afectan, o si a juicio de la Entidad, existe duda razonable de que puedan llegar a afectar el buen funcionamiento o la eficiencia de las obras o parte de ellas, la Entidad podrá exigir la ejecución de nuevas pruebas a cargo del Contratista mediante notificación escrita que le enviará dentro de los treinta (30) días hábiles siguientes a la entrega o terminación de las reparaciones.

7.2.3 GARANTÍA DE RESPONSABILIDAD CIVIL EXTRACONTRACTUAL

El Contratista debe contratar un seguro que ampare la responsabilidad civil extracontractual de la Entidad con las siguientes características:

Característica	Condición
Clase	Contrato de seguro contenido en una póliza
Asegurados	UAE SETP AVANTE, NIT Nº. 900.358.918-8 y el Contratista
Tomador	• Para las personas jurídicas: la Garantía debe tomarse con el nombre o razón social y tipo societario que figura en el certificado de existencia y representación legal expedido por la cámara de comercio respectiva y no solo con su sigla, a no ser que en el referido documento exprese que la sociedad puede denominarse de esa manera. • No se aceptan Garantías a nombre del representante legal o de alguno de los integrantes del Consorcio ni la Unión Temporal. Cuando el contratista sea una Unión Temporal o Consorcio, se debe incluir el NIT y el porcentaje de participación de cada uno de los integrantes. • Para el Contratista conformado por una estructura plural (Unión Temporal, Consorcio): la Garantía deberá ser otorgada por todos los integrantes de la estructura plural, para lo cual se deberá relacionar claramente los integrantes, su identificación y porcentaje de participación, quienes para todos los efectos serán los otorgantes de esta.
Valor	Doscientos (200) SMMLV., de acuerdo con el artículo 2.2.1.2.3.1.17. del Decreto 1082 de 2015
Vigencia	Igual al período de ejecución del contrato.
Beneficiarios	Terceros afectados y UAE SETP AVANTE, NIT Nº. 900.358.918-8
Amparos	Responsabilidad civil extracontractual de la Entidad, derivada de las actuaciones, hechos u omisiones del contratista o subcontratistas autorizados, cuando dicha autorización se requiera. El seguro de responsabilidad civil extracontractual debe contener como mínimo los amparos descritos en el numeral 3º del artículo 2.2.1.2.3.2.9 del Decreto 1082 de 2015.
Información necesaria dentro de la póliza	• Número y año del contrato • Objeto del contrato • Firma del representante legal del Contratista • En caso de no usar centavos, los valores deben aproximarse al mayor. Ej. Cumplimiento si el valor a asegurar es $14.980.420,20 aproximar a $14.980.421

En esta póliza solamente se pueden pactar deducibles con un tope máximo del diez por ciento (10 %) del valor de cada pérdida, sin que en ningún caso puedan ser superiores a dos mil (2.000) SMMLV.

Este seguro deberá constituirse y presentarse para aprobación de la Entidad, dentro del mismo término establecido para la Garantía única de cumplimiento.

Las franquicias, coaseguros obligatorios y demás formas de estipulación que conlleven asunción de parte de la pérdida por la Entidad asegurada no serán admisibles.

El Contratista debe anexar el comprobante de pago de la prima del seguro de responsabilidad civil extracontractual.

CAPÍTULO VIII COMUNICACIÓN DE ACEPTACIÓN DE LA OFERTA Y CLÁUSULAS ADICIONALES

Las condiciones de ejecución están previstas en el Anexo 2 – Comunicación de aceptación de la oferta y en esta invitación. Dentro de estas condiciones se incluye la forma de pago, anticipo, obligaciones y derechos generales del Contratista, obligaciones de la Entidad, garantías, multas, cláusula penal y otras estipulaciones particulares aplicables al negocio jurídico a celebrar.

El Proponente a quien se acepte la oferta debe presentar el Registro Único Tributario – RUT y demás documentos necesarios para la celebración del contrato al momento de la firma.

8.1. INFORMACIÓN PARA EL CONTROL DE LA EJECUCIÓN DE LA OBRA

El Contratista presentará a la supervisión o a la interventoría respectiva dentro de los [la Entidad debe definir los días] hábiles siguientes al inicio de la ejecución del contrato, para su revisión y aprobación, los documentos que se relacionan a continuación, debidamente diligenciados de conformidad con esta invitación:

1. Hojas de vida del personal profesional y documentos soporte.
2. Relación del equipo mínimo obligatorio.
3. Análisis de Precios Unitarios correspondientes a la propuesta.
4. Programa de obra.
5. Plan de manejo de tránsito- PMT.
6. Los demás que se exijan en la invitación.
7. Desagregación de la A de Administración del AIU.

El interventor o supervisor revisará los documentos presentados por el Contratista de obra en un término no mayor a un (1) día calendario. En caso de existir algún requerimiento por escrito por parte del interventor o supervisor, el Contratista debe atenderlo en un término no mayor a un (1) día hábil, so pena de incurrir en causal de incumplimiento del contrato.

Una vez se cumpla con lo exigido en la invitación, el interventor o supervisor emitirá su concepto favorable mediante comunicación dirigida al Contratista, con copia a la Entidad.

8.2. ANÁLISIS DE PRECIOS UNITARIOS

El Contratista debe diligenciar para cada uno de los ítems enunciados en el Formulario 1 – Formulario de Presupuesto Oficial, el análisis de Precios Unitarios (costos directos más indirectos), de acuerdo con el formato que se presenta en el

respectivo Formulario 1– Formulario de Presupuesto Oficial y entregarlos en el plazo establecido en el numeral 8.1. Los Precios Unitarios resultantes de los análisis no pueden ser diferentes a los consignados en el Formulario 1 – Formulario de Presupuesto Oficial, ya que estos últimos fueron utilizados en la evaluación de las propuestas. Si se presenta alguna discrepancia, el Contratista debe ajustar el Precio Unitario obtenido en el análisis consignado en el Formulario de la propuesta.

El Contratista debe tener en cuenta dentro de cada uno de los Precios Unitarios todo lo necesario y suficiente para llevar a cabo el ítem de acuerdo con las normas y especificaciones técnicas contractuales, en relación con: el equipo (con sus rendimientos), materiales (cantidades, rendimientos), transportes, mano de obra (con sus rendimientos), AIU. Los equipos deben tener la capacidad y rendimientos que requiera la ejecución de cada ítem de obra. Cualquier error u omisión del contratista en los costos directos o indirectos considerados en su Análisis de Precios Unitarios para los ítems de obra, es de su exclusiva responsabilidad y, por lo tanto, no puede reclamar a la Entidad reconocimiento alguno adicional al valor de los Precios Unitarios consignados en el formulario de su propuesta. El Contratista acepta que los Precios Unitarios por él ofertados constituyen su propuesta económica.

8.3. ANTICIPO Y/O PAGO ANTICIPADO

Para el presente contrato la entidad no entregará al contratista anticipo y/o pago anticipado.

8.4. MULTAS

Si durante la ejecución del contrato se generaran incumplimientos del contratista, se causarán las siguientes multas:

Causales:

1. Por atraso o incumplimiento del cronograma de obra se causará una multa equivalente al 0.5% del valor del contrato, por cada día calendario de atraso.
2. Por no mantener en vigor, renovar, prorrogar, obtener para la etapa siguiente (si aplica), corregir o adicionar las garantías, en los plazos y por los montos establecidos en la cláusula 15, de acuerdo al contrato inicial o sus modificaciones, se causará una multa equivalente al 1 % del valor del contrato, por cada día calendario de atraso en el cumplimiento; sin perjuicio de que con esta conducta se haga acreedor a otras sanciones más gravosas.
3. Si el Contratista no entrega la información completa que le solicite el supervisor o el interventor, que se relacione con el objeto del contrato, dentro de los plazos y en los términos de cada requerimiento, se causará una multa equivalente al 0,2 % del valor del contrato. Estas multas se causarán sucesivamente por cada día de atraso, hasta cuando el contratista demuestre que corrigió el incumplimiento respectivo a satisfacción del supervisor o del interventor.
4. Por atraso imputable al Contratista en la firma del acta de inicio o no iniciar la ejecución en la fecha pactada, se causará una multa diaria equivalente al 0.3 % del valor del contrato, por cada día calendario de atraso. Igual sanción se aplicará en caso de que el contratista no inicie efectivamente con la ejecución del contrato en la fecha acordada.
5. Por atraso en la entrega final de la obra contratada, el Contratista se hará acreedor a una multa equivalente al 1% del valor del contrato, por cada día calendario de atraso.
6. Por incumplir las órdenes dadas por el supervisor o el interventor, sin justa causa, el Contratista se hará acreedor a una multa equivalente al 0.3% del valor del contrato, por cada orden incumplida.
7. Por cambiar el personal presentado al supervisor o a la interventoría, sin la aprobación previa de esta, al Contratista se le impondrá una multa equivalente al 0.5 % del valor del contrato.
8. Por atraso en el cumplimiento de las obligaciones relacionadas con la seguridad social, parafiscales, o pago de salarios u honorarios de alguno o algunos de sus empleados o contratistas, al Contratista se le impondrá una multa equivalente a 03 salarios mínimos diarios legales vigentes, por cada día calendario de atraso en el cumplimiento de dicha obligación.

9. Se causarán multas equivalentes a 05 SMMLV], por cada día calendario transcurrido a partir del tercer día hábil siguiente al momento en que se verifique la existencia de medidas de aseguramiento o condenas proferidas en Colombia o en el extranjero en contra de cualquiera de los directivos, representantes legales, accionistas o integrantes del contratista, sin que estas hayan sido comunicadas a la entidad y afecten el cumplimiento de la ejecución del contrato. La sumatoria de estas multas no podrá ser superior al cinco por ciento 5 % del valor del contrato.

Parágrafo 1. Las multas son apremios al Contratista para el cumplimiento de sus obligaciones y, por lo tanto, no tienen el carácter de estimación anticipada de perjuicios, de manera que pueden acumularse con cualquier forma de indemnización, en los términos previstos en el artículo 1600 del Código Civil.

Parágrafo 2. En caso de que el Contratista incurra en una de las causales de multa, este autoriza a la Entidad contratante para descontar el valor de la misma, la cual se tomará directamente de cualquier suma que se le adeude al Contratista, sin perjuicio de hacer efectiva la cláusula penal o la garantía de cumplimiento del contrato.

Parágrafo 3. El pago en cualquier forma, incluyendo la deducción de los valores adeudados al Contratista, realizado con fundamento en las multas impuestas, no lo de continuar con la ejecución del contrato ni de las demás responsabilidades y obligaciones que emanen del mismo.

Parágrafo 4. En caso de que el Contratista reincida en el incumplimiento de una o de varias obligaciones se podrán imponer nuevas multas.

Parágrafo 5. Para efectos de la imposición de las multas, el salario mínimo diario o mensual vigente será aquel que rija para el momento de la expedición del acto administrativo que lo declara.

Parágrafo 6. El monto de ninguna de las sanciones asociadas a cada causal de multa, aplicada de forma independiente, podrá ser superior al (5 %) del valor del contrato, particularmente frente a aquellas que se imponen de forma sucesiva. Lo anterior, sin perjuicio de que se inicie un nuevo procedimiento sancionatorio para efectos de imponer nuevas multas.

8.5. CLÁUSULA PENAL

En caso de incumplimiento por parte del Contratista, no subsanado en un plazo de cinco (5) días hábiles contados a partir de la fecha de incumplimiento, sin necesidad de previo requerimiento, por el simple retardo en el cumplimiento, por el simple retardo en el cumplimiento, por el incumplimiento imperfecto o por la inejecución total o parcial de las obligaciones a su cargo contraídas en virtud del presente acuerdo, el Contratista pagará a la Entidad una suma equivalente al 30% del valor del contrato a título de tasación anticipada de perjuicios, sin menoscabo de hacer exigibles otros perjuicios que se llegasen a probar, en los términos del artículo 1600 del Código Civil.

El valor pagado como cláusula penal no es óbice para reclamar la indemnización integral de perjuicios causados si estos superan el valor de la pena.

Parágrafo 1. El pago de la presente cláusula penal no extinguirá las obligaciones contraídas por el Contratista en virtud del contrato. En consecuencia, la estipulación y el pago de la pena dejan a salvo el derecho de la Entidad de exigir acumulativamente con ella el cumplimiento o la resolución del contrato, en ambos casos, con la correspondiente indemnización de perjuicios ocasionados en virtud del incumplimiento total o parcial o del cumplimiento tardío o imperfecto de las obligaciones a cargo del contratista.

Parágrafo 2. El contratista manifiesta y acepta que la Entidad compense el valor correspondiente que eventualmente resulte de la pena estipulada con las deudas que existan a su favor y que estén a cargo de la Entidad, ya sea en virtud de

este contrato o de cualquier otro contrato o convenio que se haya suscrito entre las mismas partes, o por cualquier otro concepto.

Parágrafo 3. Esta misma sanción se aplicará en caso de declararse la caducidad del contrato.

8.6. CLÁUSULAS EXCEPCIONALES

Se entienden incorporadas al contrato las cláusulas excepcionales a que se refiere el Estatuto General de Contratación de la Administración Pública.

8.7. INDEPENDENCIA DEL CONTRATISTA

El Contratista es independiente de la Entidad y, en consecuencia, el Contratista no es su representante, agente o mandatario. El Contratista no tiene la facultad de hacer declaraciones, representaciones o compromisos en nombre de la Entidad, ni de tomar decisiones o iniciar acciones que generen obligaciones a su cargo.

8.8. INEXISTENCIA DE RELACIÓN LABORAL ENTRE LA ENTIDAD Y EL CONTRATISTA

El Contratista ejecutará el contrato con sus propios medios y con plena autonomía técnica y administrativa y el personal que vincule durante su ejecución será de su libre escogencia, debiendo cumplir con todos los requisitos exigidos en los Documentos del Proceso de Contratación. Entre el Contratista, el personal que éste contrate y la Entidad no existe, ni existirá vínculo laboral alguno. En consecuencia, el Contratista responderá de manera exclusiva por el pago de honorarios, salarios, prestaciones e indemnizaciones de carácter laboral y contractual a que haya lugar. Así mismo, el Contratista debe verificar y/o cumplir con la afiliación de dicho personal al Sistema de Seguridad Social Integral (salud, pensiones y riesgos laborales) y a la caja de compensación familiar, ICBF y SENA, cuando haya lugar, de acuerdo con lo dispuesto en la ley.

El Contratista solo podrá subcontratar con la autorización previa y expresa de la entidad. El empleo de tales subcontratistas no relevará al Contratista de las responsabilidades que asume por las labores de la construcción y por las demás obligaciones emanadas del contrato. La Entidad no adquirirá relación alguna con los subcontratistas y la responsabilidad de los trabajos que éstos ejecuten seguirá a cargo del contratista. La Entidad podrá exigir al Contratista la terminación del subcontrato en cualquier tiempo y el cumplimiento inmediato y directo de sus obligaciones o el cambio de los subcontratistas cuando, a su juicio, éste (os) no cumpla(n) con las calidades mínimas necesarias para la ejecución de la(s) labor(es) subcontratada(s).

8.9. CESIÓN

El Contratista no podrá ceder los derechos y obligaciones emanados del contrato sin el consentimiento previo y expreso de la Entidad, pudiendo este reservarse las razones que tenga para negar la cesión. La cesión se efectuará de conformidad con lo establecido en el artículo 893 del Código de Comercio en concordancia con las demás disposiciones vigentes sobre la materia.

8.10. LIQUIDACIÓN

El contrato será objeto de liquidación de acuerdo con lo establecido en las normas que regulan la materia. El término para la liquidación del contrato será de seis (6) meses, los cuatro (4) primeros contados a partir de la expiración del término previsto para la ejecución del contrato o a la expedición del acto administrativo que ordene la terminación, o a la fecha del acuerdo que la disponga, se destinarán a lograr la liquidación bilateral y los dos (2) restantes para una eventual liquidación unilateral en caso que se haga necesaria

Para la liquidación se exigirá al Contratista la ampliación de la Garantía, si es del caso, a fin de avalar las obligaciones que éste deba cumplir con posterioridad a la extinción del contrato.

Si el Contratista no se presenta para efectos de la liquidación del contrato o las partes no llegan a ningún acuerdo, la entidad procederá a su liquidación, por medio de resolución motivada susceptible del recurso de reposición. Así mismo, y de conformidad con lo previsto por el artículo 11 de la Ley 1150 de 2007, si el Contratista deja salvedades en la liquidación bilateral, la Entidad podrá liquidar unilateralmente, caso en el cual, esta solo procederá en relación con los aspectos que no hayan sido objeto de acuerdo, siempre que la liquidación unilateral pueda contener decisiones nuevas frente a la liquidación acordada o que no hayan sido respondidas por la entidad con anterioridad a la liquidación.

8.11. SOLUCIÓN DE CONTROVERSIAS

Las controversias o diferencias que surjan entre el Contratista y la Entidad con ocasión de la firma, ejecución, interpretación, prórroga o terminación del contrato, así como de cualquier otro asunto relacionado con el contrato, serán sometidas a la revisión de las partes para buscar un arreglo directo, en un término no mayor a 05 días hábiles a partir de la fecha en que cualquiera de las partes comunique por escrito a la otra la existencia de una diferencia y la explique detalladamente.

Las controversias que no puedan ser resueltas de forma directa entre las partes, se harán empleando las instancias y procedimientos contemplados en los artículos 68 y siguientes de la Ley 80 de 1993 y demás normas concordantes.

CAPÍTULO IX LISTA DE ANEXOS, FORMATOS, MATRICES Y FORMULARIOS

9.1. ANEXOS

1. Anexo 1 – Pacto de transparencia
2. Anexo 2 – Comunicación de Aceptación de la oferta
3. Anexo 3 – Glosario
4. Anexo 1 – Aviso limitación del proceso de contratación a Mipyme

9.2. FORMATOS

1. Formato 1 – Carta de presentación de la oferta
2. Formato 2 – Conformación de Proponente plural (Formato 2A- Consorcios) (Formato 2B- Unión Temporal)
3. Formato 3 – Experiencia
4. Formato 4 – Capacidad financiera
5. Formato 5 – Capacidad residual
6. Formato 6 – Pagos de seguridad social y aportes legales
7. Formato 7 – Factores de desempate
8. Formato 8 – Autorización para el tratamiento de datos personales
9. Formato 9 – Acreditación de Mipyme

9.3. MATRICES

1. Matriz 1 – Experiencia
2. Matriz 2 – Indicadores financieros
3. Matriz 3 – Riesgos

4. Matriz 4 - Bienes nacionales relevantes para la obra pública del sector transporte

9.4. FORMULARIOS

1. Formulario 1– Formulario de Presupuesto Oficial

-ORIGINAL FIRMADO-

JORGE ARMANDO DAZA MUÑOZ
Gerente General de la UAE SETP AVANTE

Proyección Jurídica: Luis Eduardo Solarte Pastás
Abogado Contratista UAE SETP -AVANTE

Revisó: Andrés Felipe Agreda Hernández
Coordinador Área Jurídica UAE SETP –AVANTE

Revisó: Daniel Estupiñan
Profesional Contratista Área de Infraestructura UAE SETP AVANTE

Revisó: Daniel Paz
Líder del Área de Infraestructura UAE SETP AVANTE

Revisó: Jacqueline Gutiérrez
Profesional Contratista de Gestión de Calidad
Área Administrativa y Financiera UAE SETP AVANTE

Revisó y aprobó: Aracely Chamorro Hernández
Directora Administrativa y Financiera UAE SETP AVANTE