



**Atlántico
para la
Gente**

SECRETARIA GENERAL DEL DEPARTAMENTO DEL ATLANTICO

ANÁLISIS ECONÓMICO DEL SECTOR

CONTRATACIÓN DIRECTA

OBJETO: PRESTACIÓN DE SERVICIOS DE APOYO A LA GESTIÓN PARA ACOMPAÑAR Y COMPLEMENTAR LOS DIFERENTES PROCESOS DE LA SECRETARÍA DE SALUD DEL DEPARTAMENTO DEL ATLÁNTICO.

I. Introducción.

Atendiendo a la herramienta de gestión, como lo es el Plan de Desarrollo Departamental 2020 – 2023 “Atlántico para la gente”, dentro del cual, están contenidas las metas propuestas por la Secretaría de Salud Departamental, las cuales tienen objetivos claros que, para su cumplimiento, se tendrán como instrumentos los distintos planes y proyectos que la Gobernación del Atlántico ha planteado para ello, todo con el fin de cubrir aquellas necesidades que se han reflejado en el departamento del Atlántico, al igual que garantizar la cobertura total de los servicios de salud en su jurisdicción; de esta manera, mantener un contacto directo con aquellas situaciones que requieren de su intervención y manejo, dentro del marco de sus competencias.

La Secretaría de Salud, además de aquellas funciones y competencias otorgadas por la Ley, maneja diferentes funciones, dentro de las cuales resaltan: a) la formulación de las políticas de seguridad social en salud en el Departamento; b) la dirección y orientación de las políticas, planes, programas, proyectos y normas para el desarrollo del Sistema Departamental de Seguridad Social en Salud; c) la elaboración de los proyectos de Ordenanzas, Decretos y Resoluciones para visto bueno del Gobernador, relacionados con la Secretaría de Salud del Departamento y el servidor público de salud; d) velar por el cumplimiento de las políticas establecidas para el Sistema Departamental de Seguridad Social en Salud del Atlántico, acorde con las políticas Departamentales y Nacionales; e) la dirección y coordinación de las acciones de las dependencias de la Secretaría de Salud del Atlántico, de sus entidades adscritas o vinculadas y de las demás entidades del sistema Departamental.

Para el cumplimiento de estas, la Secretaría de Salud implementa distintos trámites, procesos administrativos y gestiones internas que son un complemento en la realización de sus funciones; pues de estas se derivan actividades tales como tratamiento de archivos y documentos que hacen parte de estos, protocolos de tratamiento de información, tramites de requerimientos, manejo y distribución de radicados, estructuración de bases de datos y



NIT: 890.102.006-1
Código Postal: 080003
Código DANE: 08-000

Calle 40 Carreras 45-46 Barranquilla, Atlántico | Tel. (57)(5)330 7103
Línea Gratuita 01 8000 915 307 | gobernadora@atlantico.gov.co



Atlántico para la Gente

atlantico.gov.co



Atlántico para la Gente

demás operaciones que son necesarias para apoyar los procedimientos que se llevan a cabo.

Por tal motivo, es necesario complementar los trámites y procedimientos antes mencionados para garantizar una ágil respuesta de la Secretaría de Salud, una vez sean iniciados los distintos trámites que son de su competencia, por parte de la ciudadanía; al igual que, fortalecer el manejo de los documentos que se utilizan de manera interna dentro de la dependencia; como su organización y custodia cuando estos ingresan al archivo de la entidad. En el mismo sentido, conservar una constante actualización de las bases de datos que se manejan dentro de la dependencia, apoyando con la digitación de la información necesaria, que deba constar dentro de estas, como también, el apoyo administrativo que requiera el personal de planta; y todas aquellas actividades que tengan como fin impulsar las distintas actuaciones de la Secretaría de Salud para el cumplimiento de sus funciones.

Teniendo en cuenta lo anterior, esta dependencia identifica que carece de personal de planta para llevar a cabo el apoyo y acompañamiento de los procedimientos de manera eficaz y oportuna, por lo que, resalta la necesidad de contar con el recurso humano suficiente para impulsar los trámites y gestiones que contribuyan al cumplimiento de las funciones de la Secretaría de Salud. Entendiendo que es indispensable contar con personal que apoye y acompañe al personal de planta en distintas áreas, con el fin de fortalecer los procesos, trámites y gestiones que se llevan internamente en la dependencia, y así, cumplir con las funciones establecidas, además de ofrecer una atención oportuna y efectiva, con miras a un constante mejoramiento de la gestión interna.

En atención a la necesidad antes planteada y, dejando constancia de que el personal de planta que posee la Secretaría de Salud Departamental es insuficiente para llevar a cabo los diferentes procesos, requiere contratar un grupo de personas que apoye y complemente todas aquellas actividades que impulsen el cumplimiento de las funciones de esta dependencia.

Por lo tanto, la contratación directa es la modalidad correspondiente, según los lineamientos contenidos dentro del decreto 1082 de 2015, en su artículo 2.2.1.2.1.4.9., el cual menciona:

“CONTRATOS DE PRESTACIÓN DE SERVICIOS PROFESIONALES Y DE APOYO A LA GESTIÓN, O PARA LA EJECUCIÓN DE TRABAJOS ARTÍSTICOS QUE SOLO PUEDEN ENCOMENDARSE A DETERMINADAS PERSONAS NATURALES.

Las Entidades Estatales pueden contratar bajo la modalidad de contratación directa la prestación de servicios profesionales y de apoyo a la gestión con la persona natural o jurídica que esté en capacidad de ejecutar el objeto del contrato, siempre y cuando la Entidad Estatal verifique la idoneidad o experiencia requerida y relacionada con el área de que se trate...”



NIT: 890.102.006-1
Código Postal: 080003
Código DANE: 08-000

Calle 40 Carreras 45-46 Barranquilla, Atlántico | Tel. (57)(5)330 7103
Línea Gratuita 01 8000 915 307 | gobernadora@atlantico.gov.co



Atlántico para la Gente

atlantico.gov.co



Atlántico
para la
Gente

A continuación, se menciona la clasificación de las naciones unidas (UNSPSC) aplicadas al objeto a contratar:

ITEM	Clasificación UNSPSC	Descripción
1	80111600	Servicios de personal temporal

II. Definición del sector económico a que pertenece el contrato:

El banco de la republica realiza la clasificación de los sectores económicos de la siguiente manera:

La actividad económica está dividida en sectores económicos. Cada sector se refiere a una parte de la actividad económica cuyos elementos tienen características comunes, guardan una unidad y se diferencian de otras agrupaciones. Su división se realiza de acuerdo a los procesos de producción que ocurren al interior de cada uno de ellos.

Según la división de la economía clásica, los sectores de la economía son los siguientes:

- Sector primario o sector agropecuario.
- Sector secundario o sector Industrial.
- **Sector terciario o sector de servicios.**

Teniendo en cuenta que el presente objeto corresponde a actividades que desarrollan las personas naturales o jurídicas, tendientes a colaborar en la ejecución eficiente de proyectos, tareas de administración y gestión de entidades públicas o privadas, se ubicará dentro del Sector terciario o de servicios.

Dentro del sector de servicios en Colombia se tienen como principales productos/servicios:

- Publicidad
- **Actividades profesionales científicas y técnicas**
- cinematográficas y programas de televisión
- Educación superior privada
- Desarrollo de sistemas informáticos y procesamiento de datos
- **Actividades administrativas y de apoyo de oficina y otras actividades**
- Otros servicios de entretenimiento y otros servicios
- Restaurantes, catering y bares
- Actividades de programación y transmisión, agencias de noticias



NIT: 890.102.006-1
Código Postal: 080003
Código DANE: 08-000

Calle 40 Carreras 45-46 Barranquilla, Atlántico | Tel. (57)(5)330 7103
Línea Gratuita 01 8000 915 307 | gobernadora@atlantico.gov.co

 Atlántico para la Gente

atlantico.gov.co



**Atlántico
para la
Gente**

- Inmobiliarias, de alquiler y arrendamiento
- Correo y servicios de mensajería
- Telecomunicaciones
- Almacenamiento y actividades complementarias al transporte
- Actividades de empleo, seguridad e investigación privada, servicios a edificios
- Salud humana privada
- Producción de películas

A continuación, se revisarán los aspectos generales del sector que resulten relevantes en el Proceso de Contratación teniendo en cuenta fuentes de información estadísticas oficiales como lo es el DANE.

III. Análisis del Mercado

PRODUCTO INTERNO BRUTO

Fuente: https://www.dane.gov.co/files/investigaciones/boletines/pib/bol_PIB_IIItrim20_produccion_y_gasto.pdf
(17 de noviembre de 2020)

En el tercer trimestre de 2020pr, el Producto Interno Bruto, en su serie original, decrece 9,0% respecto al mismo periodo de 2019 (ver tabla 1). Las actividades económicas que más contribuyen a la dinámica del valor agregado son:

- Comercio al por mayor y al por menor; reparación de vehículos automotores y motocicletas; Transporte y almacenamiento; Alojamiento y servicios de comida decrece 20,1% (contribuye -3,9 puntos porcentuales a la variación anual).
- Construcción decrece 26,2% (contribuye -1,8 puntos porcentuales a la variación anual).
- Explotación de minas y canteras decrece 19,1% (contribuye -1,2 puntos porcentuales a la variación anual).

Durante el año corrido de 2020, respecto al mismo periodo del año anterior, el Producto Interno Bruto presenta un decrecimiento 8,1%. Esta variación se explica principalmente por:

- Comercio al por mayor y al por menor; reparación de vehículos automotores y motocicletas; Transporte y almacenamiento; Alojamiento y servicios de comida decrece 17,8% (contribuye -3,5 puntos porcentuales a la variación anual).
- Construcción decrece 23,4% (contribuye -1,6 puntos porcentuales a la variación anual).
- Industrias manufactureras decrece 11,1% (contribuye -1,4 puntos porcentuales a la variación anual).



NIT: 890.102.006-1
Código Postal: 080003
Código DANE: 08-000

Calle 40 Carreras 45-46 Barranquilla, Atlántico | Tel. (57)(5)330 7103
Línea Gratuita 01 8000 915 307 | gobernadora@atlantico.gov.co



Atlántico para la Gente

atlantico.gov.co

Respecto al trimestre inmediatamente anterior, el Producto Interno Bruto en su serie corregida de efecto estacional y calendario crece 8,7%. Esta variación se explica principalmente por la siguiente dinámica:

- Industrias manufactureras crece 23,4%.
- Comercio al por mayor y al por menor; reparación de vehículos automotores y motocicletas; Transporte y almacenamiento; Alojamiento y servicios de comida crece 22,3%.
- Actividades artísticas, de entretenimiento y recreación y otras actividades de servicios; Actividades de los hogares individuales en calidad de empleadores crece 12,3%.

1.1 PIB desde el enfoque de la producción

1.1.1 Valor agregado por actividad económica

Tabla 1. Valor agregado por actividad económica

Tasas de crecimiento en volumen²

2020^{PR}– Tercer trimestre

Actividad económica	Tasas de crecimiento		
	Serie original		Serie corregida de efecto estacional y calendario
	Anual	Año corrido	
	2020 ^{PR} - III / 2019 ^{PR} -III	2020 ^{PR} / 2019 ^{PR}	2020 ^{PR} - III / 2020 ^{PR} - II
Agricultura, ganadería, caza, silvicultura y pesca	1,5	2,8	2,1
Explotación de minas y canteras	-19,1	-14,5	2,4
Industrias manufactureras	-7,2	-11,1	23,4
Suministro de electricidad, gas, vapor y aire acondicionado ²	-4,2	-3,2	5,8
Construcción	-26,2	-23,4	5,7
Comercio al por mayor y al por menor ³	-20,1	-17,8	22,3
Información y comunicaciones	-3,2	-2,4	0,1
Actividades financieras y de seguros	1,5	1,6	2,7
Actividades inmobiliarias	1,8	2,1	0,6
Actividades profesionales, científicas y técnicas ⁴	-6,1	-4,8	5,9
Administración pública, defensa, educación y salud ⁵	-0,7	-0,6	3,9
Actividades artísticas, de entretenimiento y recreación y otras actividades de servicios ⁶	-29,7	-23,4	12,3
Valor agregado bruto	-9,0	-8,1	8,7
Total impuestos menos subvenciones sobre los productos	-8,5	-7,8	10,3
Producto Interno Bruto	-9,0	-8,1	8,7

Fuente: DANE, Cuentas nacionales

^{PR} preliminar

²Series encadenadas de volumen con año de referencia 2015.

³Suministro de electricidad, gas, vapor y aire acondicionado; distribución de agua; evacuación y tratamiento de aguas residuales, gestión de desechos y actividades de saneamiento ambiental.

⁴Comercio al por mayor y al por menor; transporte y almacenamiento; alojamiento y servicios de comida.

⁵Actividades profesionales, científicas y técnicas; actividades de servicios administrativos y de apoyo.

⁶Administración pública y defensa; planes de seguridad social de afiliación obligatoria; educación; actividades de atención de la salud humana y de servicios sociales.

⁷Actividades artísticas, de entretenimiento y recreación y otras actividades de servicios; actividades de los hogares individuales en calidad de empleadores; actividades no diferenciadas de los hogares individuales como productores de bienes y servicios para uso propio.

Principales indicadores del mercado laboral diciembre de 2020.

Fuente: https://www.dane.gov.co/files/investigaciones/boletines/ech/ech/bol_empleo_nov_20.pdf
(30 de diciembre de 2020)

Total, nacional

Para noviembre de 2020 la tasa de desempleo fue 13,3%, lo que significó un aumento de 4,0 puntos porcentuales frente al mismo mes del año anterior (9,3%). La tasa global de participación se ubicó en 61,4%, lo que representó una reducción de 2,3 puntos porcentuales frente a noviembre del 2019 (63,7%). Finalmente, la tasa de ocupación fue 53,2%, presentando una disminución de 4,6 puntos porcentuales respecto al mismo mes del 2019 (57,8%).

**Gráfico 2. Tasa global de participación, ocupación y desempleo Total nacional
Noviembre (2011 – 2020)**

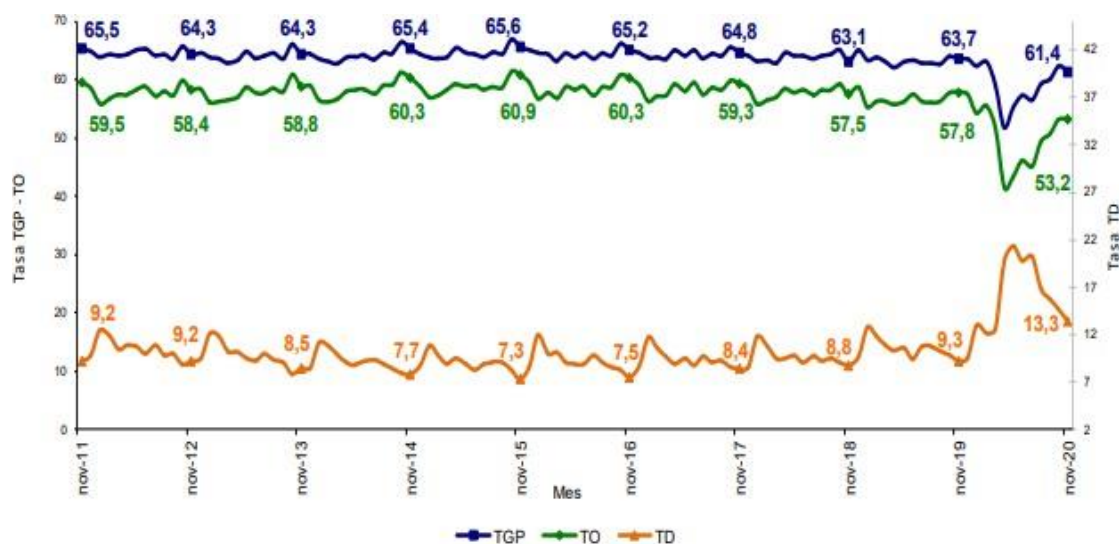

Fuente: DANE, GEIH.

Total 13 ciudades y áreas metropolitanas

En noviembre de 2020, la tasa de desempleo en el total de las 13 ciudades y áreas metropolitanas fue 15,4%, lo que representó un aumento de 5,0 puntos porcentuales frente al mismo mes del año anterior (10,4%). La tasa global de participación se ubicó en 64,3%, lo que significó una reducción de 2,1 puntos porcentuales frente a noviembre del 2019 (66,4%). Entre tanto, la tasa de ocupación fue 54,4%, lo que representó una disminución de 5,1 puntos porcentuales respecto al mismo mes del 2019 (59,5%).

Gráfico 3. Tasa global de participación, ocupación y desempleo

Total 13 ciudades y áreas metropolitanas

Noviembre (2011 – 2020)

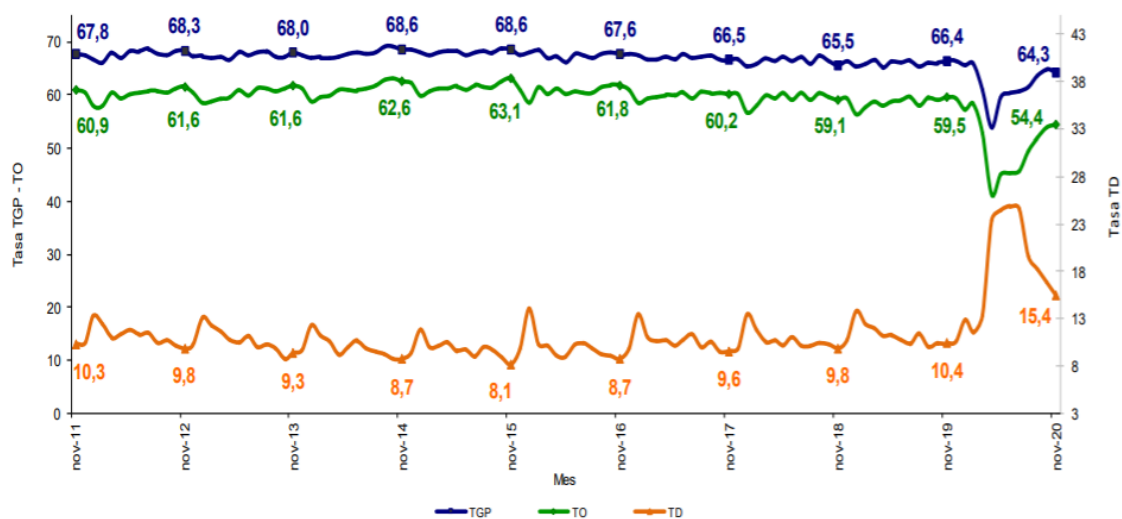

Fuente: DANE, GEIH.

POBLACIÓN OCUPADA SEGÚN RAMAS DE ACTIVIDAD TRIMESTRE MÓVIL SEPTIEMBRE NOVIEMBRE 2020

En el período de estudio, el número de personas ocupadas en el total nacional fue 20.940 miles de personas. Las ramas de actividad económica que concentraron el mayor número de ocupados fueron: Comercio y reparación de vehículos; Agricultura, ganadería, caza,



NIT: 890.102.006-1
Código Postal: 080003
Código DANE: 08-000

Calle 40 Carreras 45-46 Barranquilla, Atlántico | Tel. (57)(5)330 7103
Línea Gratuita 01 8000 915 307 | gobernadora@atlantico.gov.co

 Atlántico para la Gente

atlantico.gov.co

silvicultura y pesca e Industrias manufactureras. Estas tres ramas captaron el 47,2% de la población ocupada.

Información y comunicaciones presentó un crecimiento de 1,8% comparado con el trimestre móvil septiembre - noviembre 2019. Entre tanto, las ramas que más cayeron fueron Alojamiento y servicios de comida con 18,6%, Actividades financieras y de seguros con 16,4% y Actividades inmobiliarias con 14,7%.

Las ramas que más restaron a la variación de la población ocupada fueron Alojamiento y servicios de comida; Administración pública y defensa, educación y atención de la salud humana y Comercio y reparación de vehículos con 1,5, 1,1 y 1,1 puntos porcentuales, respectivamente.

Gráfico 9. Distribución porcentual, variación porcentual y contribución a la variación de la población ocupada según rama de actividad[^]

Total nacional

Septiembre - noviembre (2020/2019)

Rama de actividad	Distribución (%)	Variación (%)	Contribución (p.p)
Total nacional	100,0	-7,5	-7,5
Alojamiento y servicios de comida	6,9	-18,6	-1,5
Administración pública y defensa, educación y atención de la salud humana	11,0	-9,7	-1,1
Comercio y reparación de vehículos	19,1	-5,7	-1,1
Actividades artísticas, entretenimiento, recreación y otras actividades de servicios	8,6	-10,5	-0,9
Actividades profesionales, científicas, técnicas y servicios administrativos	6,1	-13,7	-0,9
Industrias manufactureras	11,4	-6,8	-0,8
Construcción	7,2	-4,6	-0,3
Agricultura, ganadería, caza, silvicultura y pesca	16,7	-1,9	-0,3
Actividades financieras y de seguros	1,3	-16,4	-0,2
Actividades inmobiliarias	1,2	-14,7	-0,2
Transporte y almacenamiento	7,1	-2,9	-0,2
Explotación de minas y Canteras	0,9	-7,8	-0,1
Suministro de electricidad, gas, agua y gestión de desechos	1,1	-0,6	0,0
Información y comunicaciones	1,5	1,8	0,0

Fuente: DANE, GEIH.

[^]Por aproximación de decimales, la suma de las proporciones y contribuciones puede diferir ligeramente con la información del anexo estadístico.

p.p: Puntos porcentuales.

Nota: La distribución porcentual de la población ocupada puede diferir del 100% por la no inclusión de la categoría "No informa".



**Atlántico
para la
Gente**

IV. Técnico

La Secretaría de Salud del Departamento Del Atlántico requiere la contratación de una persona natural, que acredite título de bachiller con una experiencia mínima de 6 meses, para acompañar y complementar los diferentes procesos de la secretaría de salud del departamento del atlántico.

V. Obligaciones del contratista

• Obligaciones Específicas

1. Realizar el apoyo logístico y operacional de las actividades que le sean asignadas por el supervisor del contrato.
2. Llevar a cabo la entrega de documentos, bienes o cualquier otro insumo que le sea asignados para su transporte y entrega, por parte del supervisor del contrato.
3. Realizar la radicación de los distintos documentos de la secretaria de salud, de manera interna y/o externa a la Gobernación del departamento del Atlántico, necesarios para el cumplimiento de sus funciones, que le sean asignados.
4. Velar por la correcta custodia y entrega de los documentos que le sean asignados por el supervisor del contrato.
5. Realizar todas aquellas actividades que le sean asignadas por el supervisor, con relación a su objeto contractual.

• Obligaciones Generales

1. Acreditar el aporte al Sistema de Seguridad Social (Pensión y Salud). La base de Liquidación para acreditar los pagos debe corresponder al 40% del valor del contrato.
2. Afiliarse a una Administradora de Riesgos Laborales.
3. Cumplir de buena fé el objeto del contrato.
4. Asumir los gastos y riesgos que implica el desarrollo del contrato bajo su propia responsabilidad.
5. Desarrollar el contrato en los términos y condiciones establecidas y relacionadas.
6. Realizar las actividades encomendadas de manera oportuna y eficiente.
7. Guardar reserva de la información que le sea suministrada o maneje en ejercicio de las actividades u obligaciones.
8. Realizar seguimiento y control de los asuntos y actividades que le sean asignados.
9. Asistir puntualmente a las reuniones de conformidad con las citaciones que se realicen previamente.
10. Pagar los impuestos nacionales y locales a que haya lugar.



NIT: 890.102.006-1
Código Postal: 080003
Código DANE: 08-000

Calle 40 Carreras 45-46 Barranquilla, Atlántico | Tel. (57)(5)330 7103
Línea Gratuita 01 8000 915 307 | gobernadora@atlantico.gov.co



Atlántico para la Gente

atlantico.gov.co



**Atlántico
para la
Gente**

11. Y demás actividades encomendadas por la Secretaria de manera oportuna y eficiente o por el supervisor del contrato o persona que este designe.

VI. Análisis Económico

El valor estimado del contrato es de **DIECISEIS MILLONES CIENTO CUARENTA Y SEIS MIL PESOS M/L (\$ 16.146.000)**, y todos los tributos que se generen con ocasión a la celebración, ejecución y liquidación de los contratos.

El futuro contrato tendrá un plazo para la ejecución de seis (6) meses, contados a partir del cumplimiento de los requisitos de perfeccionamiento y ejecución

Teniendo en cuenta el objeto a contratar y lo establecido en el Decreto 1082 de 2015, la modalidad de selección para la escogencia del contratista será la de contratación directa, en concordancia con el Artículo 2.2.1.2.1.4.9.

Por lo anterior el contrato se suscribirá de manera directa con el contratista que se encuentre en capacidad de ejecutar el objeto del contrato, y cuente con la idoneidad o experiencia requerida y relacionada con el área de que se trate.

Para constancia se firma el (14) de enero de 2021.

CYNTHIA TETE VILLA

Asesora Externa

Secretaria General

Departamento del Atlántico.



NIT: 890.102.006-1
Código Postal: 080003
Código DANE: 08-000

Calle 40 Carreras 45-46 Barranquilla, Atlántico | Tel. (57)(5)330 7103
Línea Gratuita 01 8000 915 307 | gobernadora@atlantico.gov.co



Atlántico para la Gente

atlantico.gov.co