ESTUDIO PREVIO A LA CONTRATACIÓN DIRECTA POR MEDIO DE LA CUAL SE PRETENDE CONTRATAR LA PRESTACIÓN DE SERVICIOS DE APOYO A LA GESTIÓN COMO CONSERJE PARA EL APOYO DE LAS ACTIVIDADES REQUERIDAS EN LA SEDE PRINCIPAL PARA SUPLIR LAS RECARGAS DE TRABAJO Y NECESIDAD DEL SERVICIO QUE NO SE ALCANZAN A CUBRIR CON LOS EMPLEOS DE PLANTA DE PERSONAL PERMANENTE Y PLANTA DE PERSONAL TEMPORAL.

Octubre de 2026.

1. Introducción.

Son múltiples los inconvenientes que presentan los procesos contractuales en Colombia, que finalmente se ven relacionados con fallas en la etapa precontractual o una inadecuada planeación en la ejecución de los estudios y documentos previos. Por ello, la planeación dentro de los procesos contractuales, así como los estudios y documentos previos a la formalización de los mismos, no deben verse como una simple actividad que tenga como propósito constituir un mero requisito precontractual, por el contrario, deben considerarse como un conjunto de actividades destinadas al cumplimiento de los fines esenciales del Estado y el bienestar general de la comunidad.

Este procedimiento previo de gran trascendencia, es visto en ocasiones por las entidades estatales a través de sus servidores públicos como un mero formalismo o requisito previo bajo una errada interpretación del mandato legal. Pues aquel no es solo un documento que una vez expedido de paso al inicio de la actividad contractual, sino por el contrario, los estudios y documentos previos se componen de una serie de actividades que deben realizar las entidades contratantes con el fin de establecer la verdadera necesidad de adelantar el proceso contractual y demás aspectos trascendentes, como la normatividad que sustenta el proceso contractual, la población beneficiaria, los estudios y análisis de costos y mercado, los riegos a los que se puede ver expuesto el cumplimiento del contrato y la modalidad de selección del contratista, entre otros.

2. Necesidad de los estudios previos.

a. Condiciones generales.

El estudio previo en la actividad contractual juega un papel fundamental, debido a que es la etapa clave para que la ejecución de cualquier tipo de contrato sea exitosa, y se debe entender como estudio previo aquellos análisis, documentos y trámites que deben adelantar las entidades públicas antes de contratar, sin importar el régimen legal que las cobije, en cualquiera de las modalidades que señala la ley o el manual interno que se aplique, en el caso de las entidades no gobernadas por el Estatuto General de Contratación de la Administración Pública.

Las entidades oficiales están obligadas a respetar y a cumplir el principio de planeación en virtud del cual resulta indispensable la elaboración previa de estudios y análisis suficientemente serios y completos, antes de iniciar un procedimiento de selección, encaminados a determinar, entre muchos otros aspectos relevantes:

a. La verdadera necesidad de la celebración del respectivo contrato.

b. Las opciones o modalidades existentes para satisfacer esa necesidad y las razones que justifiquen la preferencia por la modalidad o tipo contractual que se escoja.

c. Las calidades, especificaciones, cantidades y demás características que puedan o deban reunir los bienes, las obras o los servicios, cuya contratación, adquisición o disposición se haya determinado necesaria.

d. Los costos, valores y alternativas que, a precios de mercado reales, podría demandar la celebración y ejecución de esa clase de contrato, consultando las cantidades, especificaciones, cantidades de los bienes, obras, servicios, etc., que se pretende y requiere contratar, así como la modalidad u opciones escogidas o contempladas para el efecto.

e. La disponibilidad de recursos presupuestales o la capacidad financiera de la entidad, para asumir las obligaciones de pago que se deriven de la celebración de ese pretendido contrato.

f. La existencia y disponibilidad, en el mercado nacional de proveedores o contratistas en condiciones de atender los requerimientos y satisfacer las necesidades de la entidad.

g. Los procedimientos, trámites y requisitos que deban satisfacerse, reunirse u obtenerse para llevar a cabo la selección del respectivo contratista y la consiguiente celebración del contrato que se pretenda celebrar y así satisfacer la necesidad.

b. Condiciones específicas.

La necesidad del estudio previo encuentra su fundamento jurídico en el numeral 12.1 del artículo 12 del Acuerdo 001 de Enero 26 de 2026 *"Por medio del cual se ajusta el Estatuto de Contratación y Régimen Contractual del Sistema de Compras y Adquisiciones de la Empresa Social del Estado – Centro de Salud Giovani Cristini del Municipio de El Carmen de Bolívar"*, en concordancia con lo establecido en el artículo 9 de la Resolución 5185 de 2013 modificada por la Resolución 1440 de 2024 expedidas por el Ministerio de Salud y Protección Social.

3. Descripción de la necesidad que se pretende satisfacer.

3.1. Aspectos de carácter general.

El artículo 48 de la Constitución Política preceptúa que *"La Seguridad Social es un servicio público de carácter obligatorio que se prestará bajo la dirección, coordinación y control del Estado, en sujeción a los principios de eficiencia, universalidad y solidaridad, en los términos que establezca la Ley. Se garantiza a todos los habitantes el derecho irrenunciable a la Seguridad Social. El Estado, con la participación de los particulares, ampliará progresivamente la cobertura de la Seguridad Social que comprenderá la prestación de los servicios en la forma que determine la Ley. La Seguridad Social podrá ser prestada por entidades públicas o privadas, de conformidad con la ley. No se podrán destinar ni utilizar los recursos de las instituciones de la Seguridad Social para fines diferentes a ella…"*.

La Empresa Social del Estado Giovanni Cristini de El Carmen de Bolívar fue creada mediante Decreto 046 del 20 de Diciembre de 1999, la cual tiene por objeto la prestación del servicio público de salud. Es una categoría especial de entidad pública de primer nivel de atención de carácter descentralizada del orden municipal con personería jurídica, patrimonio propio y autonomía administrativa. En la actualidad, la entidad cuenta con los centros o puestos de salud ubicados en Los Mangos (Sede principal), Montecarmelo,

Corregimiento de Villa del Rosario (El Salado), Minuto de Dios, Corregimiento de San Isidro, Corregimiento de Caracolí y Corregimiento de Macayepo.

El primer nivel de atención corresponde al primer contacto de la población con los recursos sanitarios, que permiten resolver las necesidades de atención básicas y más frecuentes, que pueden ser resueltas mediante la promoción, la prevención, o por procedimientos de recuperación/rehabilitación. Este nivel puede resolver la mayoría (alrededor del 85%) de los problemas de salud de una población.

3.2. Aspectos de carácter específico.

La conserjería es un oficio que consiste principalmente en controlar el acceso a un determinado sitio, atendiendo a las personas que acceden, y velar por un correcto funcionamiento del mismo. También engloba otras diversas tareas auxiliares y de apoyo encomendadas por la dirección o gerencia.

En desarrollo de las funciones asignadas a la ESE Centro de Salud Giovanni Cristini, así como lo servicios que presta a sus usuarios, requiere de personal que apoye las actividades de control para el ingreso de personas. De igual forma, aquellas actividades de carácter aseo, portería y demás.

3.3. Aspectos de carácter constitucional y legal.

Los aspectos de orden constitucional y legal que sustenta la necesidad de la contratación son los siguientes:

a. Constitución Política artículo 49: *"La atención en salud y el saneamiento ambiental son servicios públicos a cargo del Estado. Se garantiza a todas las personas el acceso a los servicios de promoción, protección y recuperación de la salud".*

b. Ley 100 de 1993 artículo 93 *"La prestación de servicios de salud en forma directa por la Nación o por las entidades territoriales, se hará principalmente a través de las Empresas Sociales del Estado, que constituyen una categoría especial de entidad pública descentralizada, con personería jurídica, patrimonio propio y autonomía administrativa, creadas por la ley o por las asambleas o concejos, según el caso…".*

c. Ley 100 de 1993 artículo 195 numeral 6 *"Las Empresas Sociales del Estado en materia contractual, se rigen por el derecho privado, pudiendo discrecionalmente utilizar las cláusulas excepcionales previstas en el Estatuto General de Contratación de la Administración Pública, es decir, que no se encuentran obligadas a aplicar dicho estatuto, ni las normas que lo modifiquen o adicionen".*

d. Decreto 1876 de 1994 artículo 16 *"Régimen jurídico de los contratos. A partir de la fecha de creación de una Empresa Social del Estado, se aplicará en materia de contratación las normas del derecho privado, sujetándose a la jurisdicción ordinaria conforme a las normas sobre la materia".*

e. Decreto 046 de 1999 *"Por medio del cual se crea la Empresa Social del Estado Centro de Salud Giovanni Cristini de El Carmen de Bolívar".*

f. Resolución 5185 de 2013 del Ministerio de Salud y Protección Social artículo 2 "*El régimen de contratación de las Empresas Sociales del Estado es el régimen privado, conforme al*

numeral 6 del artículo 194 de la Ley 100 de 1993. Sin embargo, teniendo en cuenta el artículo 13 de la Ley 1150 de 2007, todas las Empresas Sociales del Estado deben aplicar los principios de la función administrativa y la sostenibilidad fiscal, el régimen de inhabilidades e incompatibilidades y sujetarse a los lineamientos fijados en la presente resolución".

g. Acuerdo 001 de Enero 26 de 2026 *"Por medio del cual se ajusta el Estatuto de Contratación y Régimen Contractual del Sistema de Compras y Adquisiciones de la Empresa Social del Estado – Centro de Salud Giovani Cristini del Municipio de El Carmen de Bolívar".*

3.4. Aspectos de carácter administrativos.

3.4.1. De la planta de cargos.

En atención a lo dispuesto por el artículo 3 del Decreto 1737 de 1998 modificado por el artículo primero del Decreto 2209 de 1998 y el artículo 18.1 del Acuerdo 001 de Enero 26 de 2026 *"Por medio del cual se ajusta el Estatuto de Contratación y Régimen Contractual del Sistema de Compras y Adquisiciones de la Empresa Social del Estado – Centro de Salud Giovani Cristini del Municipio de El Carmen de Bolívar",* se deja constancia que se requiere contratar una persona natural para el apoyo en las funciones que cumple la unidad de talento humano de la ESE Centro de Salud Giovani Cristini para el acompañamiento de la actividad conserjería y servicios generales al interior de la entidad.

Por lo tanto, se hace indispensable el concurso de una persona natural que se encargue de apoyar en dichas actividades.

3.4.2. De la situación actual de la entidad.

La ESE Centro de Salud Giovanni Cristini afronta una vigilancia especial por parte de la Superintendencia Nacional de Salud, lo cual conlleva a realizar una serie de actividades tendientes a garantizar la eficiente prestación del servicio, destacándose el aspecto operacional de la entidad.

3.4.3. De la prestación del servicio.

Aunque no existe una jornada obligatoria para los contratistas en el Estado colombiano, sí puede establecerse un horario, pero únicamente como una herramienta de coordinación para la ejecución del servicio. Sin embargo, este no será rígido ni permanente que implique subordinación, toda vez que se tendrá como el marco de tiempo dentro del cual el Contratista desarrollará sus actividades.

3.4.4. Justificación del objeto contractual.

Si bien es cierto que la ESE Centro de Salud Giovani Cristini, en su actuación contractual por expresa disposición legal se rige por el derecho privado. No es menos cierto que, su carácter estatal le establece la obligación de atender todas aquellas circunstancias que propendan por adelantar proceso de selección objetiva con la aplicación de los principios que rigen la contratación estatal y la función pública.

Por lo tanto, se procede a justificar el objeto contractual requerido frente a otros procedimientos con objetos similares, en los siguientes términos:

a. Especiales características.

El contrato de prestación de servicios de apoyo a la gestión requerido por la ESE Centro de Salud Giovani Cristini, presenta como particularidad que la consejería concentra una diversidad de actividades tales como apoyo logístico, aseo, mantenimiento y atención general en las instalaciones de las diferentes sedes, apoyo a portería, entre otras las cuales son de vital importancia para la prestación de los servicios que ofrece la entidad.

b. Necesidad técnica de la contratación

La planta de cargos permanente y planta de cargos temporal adoptadas por la ESE Centro de Salud Giovani Cristini, solo cuentan en el sector operativo con dos (2) empleados para la prestación del servicio de celaduría, observándose que otras actividades requeridas quedan por fuera de la órbita funcional de los servidores públicos de la entidad.

Por lo tanto, se requiere de la concurrencia de personas naturales que entren a apoyar las actividades de los empleados de nómina, así como también encargarse de las demás actividades antes señaladas.

En consecuencia, se justifica que se realicen proceso contractual que conlleven a la suscripción de contratos con objetos similares, por las razones antes señaladas.

3.5. Población beneficiaria.

La Prestación de Servicios de Apoyo a la Gestión como Conserje tiene como población beneficiaria a los siguientes:

PRESTACIÓN DE SERVICIOS COMO CONSERJE	
Beneficiarios de manera directa	E.S.E. Centro de Salud Giovanni Cristini
Beneficiarios de manera indirecta	Todos los usuarios, ya que a través de dichos procedimientos se satisfacen necesidades requeridas por los mismos

4. Objeto a contratar.

"Prestación de servicios de apoyo a la gestión como Conserje para el apoyo de las actividades requeridas en la sede Principal para suplir las recargas de trabajo y necesidad del servicio que no se alcanzan a cubrir con los empleos de planta de personal permanente y planta de personal temporal".

5. Condiciones generales del proceso.

5.1. Plazo.

El plazo para la ejecución de las actividades a cargo del Contratista tendrá las siguientes características:

PLAZO DEL CONTRATO	Un (1) mes y veintinueve (29) días
INICIO DE LA CONTABILIZACIÓN DEL PLAZO	A partir de la suscripción del acta de inicio
LIQUIDACIÓN	No aplica

5.2. Financiación.

El pago del contrato se financiará con recursos provenientes del presupuesto para la vigencia fiscal 2026.

5.2.1. Disponibilidad presupuestal.

El pago del contrato se hará con cargo al Certificado Disponibilidad Presupuestal (CDP) de la vigencia fiscal 2026 expedido por la Unidad Financiera y Presupuestal.

5.3. Domicilio contractual y sitio de ejecución del contrato.

5.3.1. Domicilio contractual.

El domicilio contractual es el Municipio de El Carmen de Bolívar.

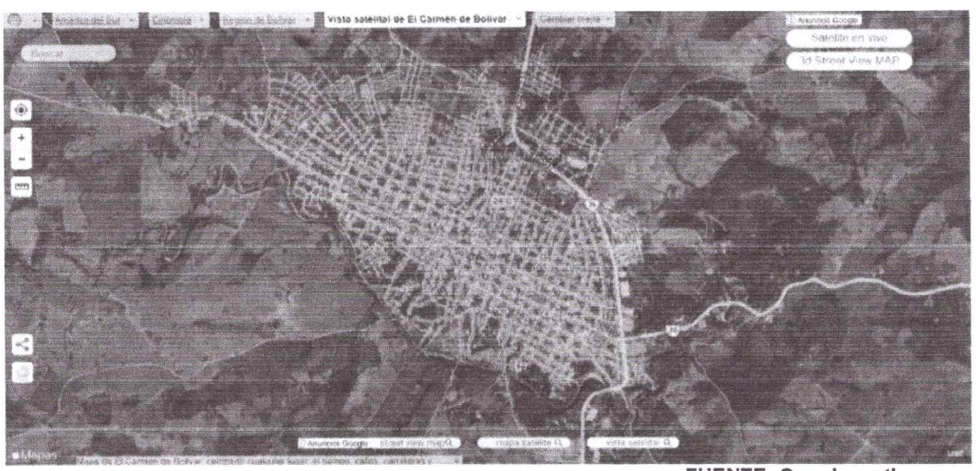

FUENTE: Google earth

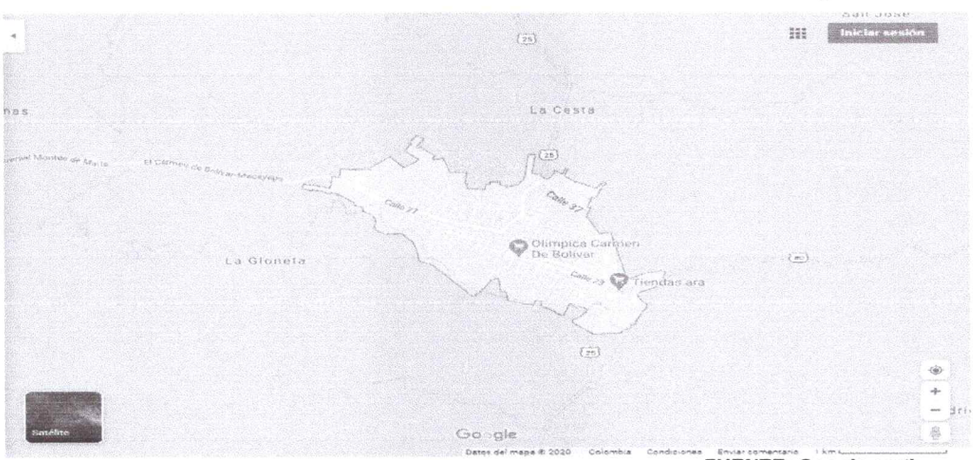

FUENTE: Google earth

5.3.2. Sitio de ejecución del contrato

La ejecución de las actividades a cargo del Contratista se realizará en la ESE Centro de Salud Giovani Cristini.

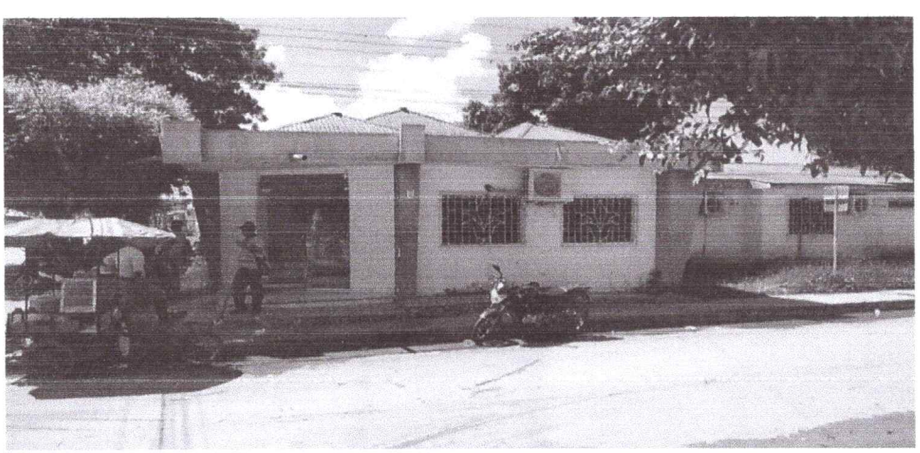

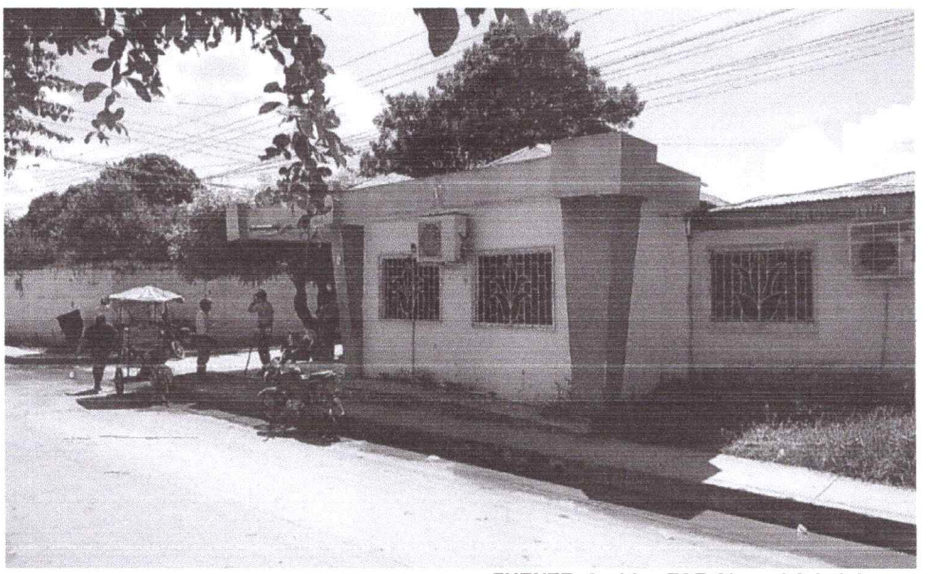

FUENTE: Archivo ESE Giovani Cristini

5.4. Clasificación UNSPSC.

The United Nations Standard Products and Servicies Code - UNSPSC - Código Estándar de Productos y Servicios de Naciones Unidas, es una metodología uniforme de codificación utilizada para clasificar productos y servicios fundamentada en un arreglo jerárquico y en una estructura lógica.

El UNSPSC es un sistema que clasifica bienes y servicios, no procesos. Esto implica que la entidad compradora debe organizar sus adquisiciones requeridas bajo un esquema de orientación a la demanda. Adicionalmente, es importante tener en cuenta que el UNSPSC permite afinar las descripciones en los Planes de Adquisiciones y evitar confusiones entre actividades y definiciones de uso de bienes y servicios.

La clasificación de la actividad contractual pretendida está determinada de la siguiente manera:

CODIGO	DESCRIPCION
76111500	Servicios de limpieza y mantenimiento de edificios generales y de oficinas
80111600	Servicios de personal temporal
90152100	Servicios de conserjería

FUENTE: Guía para la codificación de bienes y servicios Naciones Unidas

5.5. Obligaciones y derechos de las partes.

5.5.1. Obligaciones generales del Contratista.

En desarrollo del objeto contractual, El Contratista ejecutará las siguientes obligaciones generales:

a. Cumplir con las actividades descritas como objeto y actividades específicas a su cargo.

b. Iniciar la ejecución contractual una vez suscrita el acta de inicio.

c. Obrar con lealtad y buena fe evitando dilaciones, conductas y/o actos que afecten el normal desarrollo del objeto contractual.

d. Cumplir con sus obligaciones con los sistemas de salud, riesgos laborales y pensiones, de conformidad con lo establecido en la Ley 789 de 2002, Ley 828 de 2003 y Ley 1150 de 2007.

e. Guardar la debida confidencialidad y reserva sobre la información y documentos que conozca durante la ejecución del contrato, aun después de su terminación y cualquiera sea la causa de ésta. En consecuencia, la información que conozca con ocasión de la ejecución del contrato no podrá divulgarla ni usarla en su propio beneficio o de un tercero.

f. Rechazar peticiones o amenazas de quienes actúan por fuera de la ley, con el fin de obligarlo a hacer u omitir algún acto o hecho, debiendo informar inmediatamente a LA ESE, a través del funcionario responsable del control de ejecución acerca de la ocurrencia de tales circunstancias y demás autoridades competentes para que se adopten las medidas y correctivos que fueren necesarios.

g. Atender de manera oportuna y efectiva las solicitudes que se puedan presentar por parte de LA ESE.

h. Atender las instrucciones y lineamientos que durante el desarrollo del contrato se le impartan por parte de LA ESE para la ejecución del contrato y de las exigencias legales. Sin perjuicio de la autonomía técnica y administrativa.

i. Corregir de forma inmediata cualquier falla o error que se cometa en la ejecución del objeto contractual.

j. Presentar informes mensuales, en los cuales realice la descripción de las actividades desarrolladas en el período correspondiente.

k. Realizar un adecuado uso de los bienes, materiales o insumos entregados para el desarrollo de sus obligaciones.

l. Asistir a las reuniones que para efecto de programación y coordinación de actividades se desarrollen.

m. Distribuir las obligaciones contractuales dentro del tiempo que le permita cumplir el objeto del contrato, sin que implique el cumplimiento de horario o subordinación laboral.

n. Acatar las recomendaciones impartidas por el Supervisor. En caso de estar de acuerdo deberá manifestarlo por escrito, antes de proceder a ejecutarlas, en caso contrario, responderá solidariamente con el Supervisor, si del cumplimiento de dichas órdenes se derivan perjuicios para la entidad.

ñ. Garantizar la calidad del servicio prestado, de acuerdo con la invitación y demás documentos del proceso.

o. Comunicar a la entidad cualquier reclamación que indirecta o directamente pueda tener algún efecto sobre el objeto del contrato o sobre sus obligaciones.

p. Informar a LA ESE cuando ocurra una situación que implique una modificación del estado de los riesgos existentes al momento de proponer o celebrar el contrato.

q. Informar a más tardar el tercer (3) día hábil siguiente al momento en que se tenga conocimiento del inicio de investigaciones penales, se impongan medidas de aseguramiento o condenas proferidas en Colombia o en el extranjero en su contra.

5.5.2. Obligaciones específicas del Contratista.

En desarrollo del objeto contractual, El Contratista ejecutará las siguientes obligaciones específicas:

a. Apoyar actividades de servicios generales cuando estás sean necesarias.

b. Apoyar el control a la entrada o salida de personas y objetos de la entidad.

c. Informar oportunamente de las anomalías detectadas a su Supervisor.

d. Colaborar con la prevención y control de situaciones de emergencia.

e. Permitir el ingreso del personal que labora en la entidad y, a los particulares que requieran la prestación de los servicios que brinda la entidad, los cuales tengan programación de citas, etc.

f. Responder por los elementos utilizados para la ejecución de sus tareas.

g. Colaborar continuamente en otras labores asignadas por su supervisor.

5.5.3. Derechos del contratista.

En desarrollo del objeto contractual, EL CONTRATISTA tendrá los siguientes derechos:

a. Recibir oportunamente la remuneración pactada y a que el valor intrínseco de la misma no se altere o modifique durante la vigencia del contrato.

b. Acudir a las autoridades con el fin de obtener la protección de los derechos derivados del contrato y la sanción para quienes los desconozcan o vulneren.

5.5.4. Obligaciones de LA ESE.

En desarrollo del objeto contractual, LA ESE tendrá a su cago las siguientes obligaciones:

a. Proporcionarle al Contratista toda la información que éste solicite y que sea necesaria para el desarrollo del objeto contratado.

b. Ejercer el control sobre el cumplimiento del contrato efectuando un control administrativo y, contable en la ejecución del contrato; aspecto que será de competencia del Supervisor.

c. El Supervisor para avalar los informes de actividades deberá realizar la verificación de los aportes al Sistema de Seguridad Social.

d. Iniciar las acciones administrativas y, contractuales pertinentes en caso de incumplimiento del contrato o prestación indebida en los servicios encomendados.

e. Proporcionar al Contratista los recursos necesarios para el cumplimiento de sus obligaciones contractuales.

f. Realizar las deducciones que en materia tributaria estén a su cargo.

5.5.5. Derechos de LA ESE.

En desarrollo del objeto contractual, LA ESE tendrá los siguientes derechos:

a. Exigir a EL CONTRATISTA la ejecución idónea y oportuna del objeto contratado.

b. Adelantar las gestiones necesarias para el reconocimiento y cobro de las sanciones pecuniarias y garantías a que hubiere lugar.

c. Adelantar revisiones periódicas de las obligaciones de EL CONTRATISTA, para verificar que ellos cumplan con las condiciones de calidad ofrecidas por el Contratista y promover las acciones de responsabilidad contra éste y su garante cuando dichas condiciones no se cumplan.

d. Exigir que la calidad del servicio adquirido se ajuste a los requisitos mínimos previstos en las normas técnicas obligatorias, sin perjuicio de la facultad de exigir que tales bienes o servicios cumplan con las normas técnicas colombianas o, en su defecto, con normas internacionales elaboradas por organismos reconocidos a nivel mundial o con normas extranjeras aceptadas en los acuerdos internacionales suscrito por Colombia.

e. Adelantar las acciones conducentes a obtener la indemnización de los daños que sufran en desarrollo o con ocasión del contrato celebrado.

f. Repetir contra los servidores públicos, contra EL CONTRATISTA o los terceros responsables, según el caso, por las indemnizaciones que deban pagar como consecuencia de la actividad contractual.

g. Adoptar las medidas necesarias para mantener durante el desarrollo y ejecución del contrato las condiciones técnicas, económicas y financieras existentes al momento de proponer. Para ello utilizará los mecanismos de ajuste y revisión de precios, acudirá a los procedimientos de revisión y corrección de tales mecanismos si fracasan los supuestos o hipótesis para la ejecución y pactarán intereses moratorios.

5.6. Tipología.

El Estatuto de Contratación de la ESE Centro de Salud Giovani Cristini considera contrato estatal todo acto jurídico generador de obligaciones que se celebren, previstas en el derecho privado o derivados del ejercicio de la autonomía de la voluntad.

A su vez, ha sido cuidadoso en definir varios tipos de contratos teniendo en cuenta su frecuente utilización en la actividad contractual de la entidad, tales como los de obra, prestación de servicios, suministros, apoyo a la gestión, entre otros.

En tal sentido puede la entidad estatal adquirir compromisos y obligarse bajo cualquiera de los esquemas reconocidos en el Estatuto de Contratación Interno, siguiendo los principios y procedimientos que garanticen la escogencia objetiva de sus contratistas en aras de obtener un adecuado manejo de los recursos públicos.

5.6. Análisis de la tipología contractual.

El Acuerdo 001 de Enero 26 de 2026 *"Por medio del cual se ajusta el Estatuto de Contratación y Régimen Contractual del Sistema de Compras y Adquisiciones de la Empresa Social del Estado – Centro de Salud Giovani Cristini del Municipio de El Carmen de Bolívar"* dispone que la entidad podrá suscribir contratos de prestación de servicios el cual constituye el "*Género*" que incluye, como "*Especies*", los contratos de prestación de servicios profesionales, los contratos de prestación de servicios de apoyo a la gestión y los contratos de prestación de servicios artísticos que solo pueden encomendarse a determinadas personas naturales.

A partir de estos enunciados normativos, así como de otros, de carácter legal y reglamentario, que complementan su regulación, y de los pronunciamientos judiciales más destacados sobre el tema, es posible señalar las siguientes características del contrato de prestación de apoyo a la gestión:

a. Solo puede celebrarse para realizar *"actividades relacionadas con la administración o funcionamiento de la entidad"*, es decir, que hagan parte de su giro ordinario o quehacer cotidiano.

b. Admite que se suscriba tanto con personas naturales, como con personas jurídicas. Sin embargo, cuando pretenda celebrarse con una persona natural, la entidad estatal debe justificar en los estudios previos que las actividades que buscan encomendarse a aquella "no puedan realizarse con personal de planta o el personal de planta resulta insuficiente para el desarrollo de las actividades".

c. Si bien se celebran para obtener la prestación personal de un servicio, se diferencian del contrato de trabajo en que quien celebra el contrato de prestación de servicios de apoyo a la gestión debe mantener autonomía e independencia en la ejecución de la labor, lo que significa que no puede existir la *subordinación y dependencia*, que es uno de los elementos constitutivos del vínculo laboral.

d. Deben ser temporales.

5.7. Condiciones técnicas del servicio.

5.7.1. Condiciones técnicas generales.

El servicio requerido por la entidad debe reunir las siguientes condiciones por parte del Contratista.

a. Contar con capacidad de reacción para afrontar las distintas situaciones que se presenten en el ejercicio de sus actividades.

b. Ser organizado y metódico en el trabajo, debido a que el orden de la sede de la entidad es base primordial para mantener un servicio eficiente.

c. Conocer cómo se utilizan los elementos informativos y preventivos en el desarrollo de las actividades a su cargo.

d. Brindar seguridad y confianza a la entidad que el servicio requerido se prestará en las condiciones establecidas.

e. Poseer excelentes habilidades comunicativas.

f. Contar con la disponibilidad de tiempo para atender las actividades a su cargo.

5.7.2. Condiciones técnicas específicas.

Las condiciones técnicas específicas referentes a la ejecución del contrato que se pretende celebrar, se encuentran discriminadas de manera clara y precisa en los documentos anexos, en especial en el presente estudio previo, que forma parte del presente proceso de selección.

Así mismo, las actividades requeridas por LA ESE mediante el presente proceso contractual requieren según se informa a continuación las descripciones o detalles de los ítems, sus cantidades y valores establecidos así:

PRODUCTO	PERFIL	OBJETO	DURACION
Servicio de conserje	BASICA PRIMARIA	Prestación de servicios de apoyo a la gestión como Conserje para el apoyo de las actividades requeridas en la sede Principal para suplir las recargas de trabajo y necesidad del servicio que no se alcanzan a cubrir con los empleos de planta de personal permanente y planta de personal temporal	1 mes – 29 días
DEPENDENCIA	**DISPOSICION**	**PROPÓSITO**	**VALOR**
Área de Talento Humano	Donde se asigne	Asegurar el cuidado, el mantenimiento y el funcionamiento eficiente de las instalaciones, sirviendo además como punto de atención y control básico para quienes ingresan	$ 3.969.839,00 m/c

5.8. Liquidación del contrato.

El Acuerdo 001 de 2026 *"Por medio del cual se ajusta el Estatuto de Contratación y Régimen Contractual del Sistema de Compras y Adquisiciones de la Empresa Social del Estado – Centro de Salud Giovani Cristini del Municipio de El Carmen de Bolívar"* en parágrafo primero del artículo 45 al momento de establecer las reglas para la liquidación de los contratos dispone una excepción cuando señala que *"Se exceptúan los contratos de prestación de servicios profesionales, de apoyo a la gestión de la ESE y órdenes de compra o prestación de servicios, de conformidad al Decreto 019 de 2012 y normas de relación contractual laboral aplicables a las entidades que conforman el sistema de salud de la Red Publica Prestadora de servicios de Salud"*.

6. Modalidad de selección del contratista.

6.1. Generalidades.

La contratación directa es un procedimiento reglado excepcionalmente y de aplicación e interpretación restrictiva, al cual pueden acudir las entidades públicas para celebrar contratos, en determinados eventos tipificados en la ley o el estatuto interno de contratación, en una forma más rápida, sencilla y expedita para la adquisición de bienes, obras y servicios.

De lo anterior se resalta que, para que haya lugar a la contratación por la tipología de prestación de servicios de apoyo a la gestión, se requiere que la entidad no cuente con el personal suficiente en la planta.

6.2. Contrato de prestación de servicios de apoyo a la gestión.

El contrato de prestación de servicios en la legislación privada, forma parte de una amplia variedad de contratos en el cual, a criterio de los interesados y con base en las disposiciones legales existentes, se acordarán aspectos como objeto, remuneración por los servicios prestados, tiempo de ejecución de las actividades contratadas y las causas de terminación del contrato, sin que en ellos exista una relación de carácter laboral, por lo tanto no le son aplicables las disposiciones del Código Sustantivo del Trabajo, sobre el reconocimiento y pago de la liquidación de prestaciones sociales como sucede cuando se termina un contrato de trabajo.

El Estatuto de Contratación y Régimen Contractual del Sistema de Compras y Adquisiciones entiende que son contratos de prestación de servicios los que celebre la ESE Giovani Cristini, para el desarrollo de actividades relacionadas con la administración o funcionamiento de la entidad, los cuales sólo podrán ser suscritos cuando dichas actividades no puedan realizarse con el personal de planta o requieran conocimientos especializados.

El Código Civil Colombiano en su artículo 1495 establece que el «*Contrato o convención es un acto por el cual una parte se obliga para con otra a dar, hacer o no hacer alguna cosa. Cada parte puede ser de una o de muchas personas*».

En consecuencia, la tipología contractual contemplada para la realización de las actividades comprendida en el presente estudio previo será la de prestación de servicios de apoyo a la gestión.

6.3. Justificación.

Cada día las personas naturales o jurídicas adquieren interés en contratar con el Estado, optando por participar en procesos contractuales creando una interacción entre las entidades estatales y los particulares, basado en que el Estado tiene como obligación brindar sus servicios a la sociedad, promoviendo el desarrollo, la satisfacción de las necesidades colectivas y el cumplimiento de los fines de la función pública.

Para poder cumplir con estos objetivos, se crean obligaciones a través de la contratación con particulares, los cuales podrán llevar a cabo la ejecución de las actividades que se requieran. Es por ello que, se concurre a la figura de la prestación de servicios de apoyo a la gestión, correspondiente a la modalidad de selección prevista para aquellos casos en que, por las características del objeto a contratar, las circunstancias de la contratación y insuficiencia de personal puedan adelantarse procesos directos sin necesidad de pluralidad de oferentes, tal como lo prescribe el Acuerdo 001 de 2026.

6.4. Fundamento jurídico.

El artículo 20.1 del Acuerdo 001 de Enero 26 de 2026 *"Por medio del cual se ajusta el Estatuto de Contratación y Régimen Contractual del Sistema de Compras y Adquisiciones de la Empresa Social del Estado – Centro de Salud Giovani Cristini del Municipio de El Carmen de Bolívar"* establece que LA E.S.E. podrá contratar directamente *"Cuando se trate de contratos que sólo determinada persona está en condiciones de ejecutar, (intuito Personae), para la* ***prestación de servicios*** *profesionales o* ***de apoyo a la gestión****, o para la ejecución de trabajos artísticos, científicos que solo puedan encomendarse a determinadas personas naturales o jurídicas, en razón a su capacidad, idoneidad y experiencia relacionada con el objeto contractual"*. Negrillas fuera de texto.

Por lo tanto, el presente proceso contractual corresponde por su naturaleza al procedimiento previsto en el Acuerdo 001 de 2026 artículo 20.1.

7. Valor estimado del contrato.

7.1. Valor total del contrato.

Según el análisis efectuado por la E.S.E. Centro de Salud Giovani Cristini de los precios de referencia, las actividades obedecen al estudio y análisis técnico requerido por la entidad para la elaboración del estudio previo y el certificado de disponibilidad presupuestal.

De la necesidad de realizar la contratación que requiere la entidad estatal, frente a la cual existe la obligación de satisfacer las mismas, este se estima en un valor total de **TRES MILLONES NOVECIENTOS SESENTA Y NUEVE MIL OCHOCIENTOS TREINTA Y NUEVE PESOS ($ 3.969.839,00 m/c),** que es el valor de la disponibilidad para iniciar el procedimiento contractual.

7.2. Forma de pago.

LA ESE pagará a EL CONTRATISTA el valor del contrato de la siguiente manera:

a. Un primer pago al vencimiento de los veintinueve (29) primeros días de ejecución contractual en el mes de Octubre por valor de **UN MILLÓN NOVECIENTOS CINCUENTA Y UN MIL DOSCIENTOS SETENTA Y SIETE PESOS ($ 1.951.277,00 m/c)**.

b. Un segundo pago al vencimiento del mes de Noviembre de 2026 por valor de **DOS MILLONES DIECIOCHO MIL QUINIENTOS SESENTA Y DOS PESOS ($ 2.018.562,00 m/c)**.

Los anteriores valores se pagarán previa entrega de los informes mensuales, la certificación de recibo a satisfacción por parte del Supervisor del contrato y constancia de pagos de aportes correspondientes a la seguridad social integral, los cuales deberán cumplir las previsiones legales.

7.3. Justificación.

Para la determinación del valor del objeto a contratar se tomaron como referencia contratos suscritos y ejecutados por la E.S.E. Centro de Salud Giovani Cristini, los precios del mercado y los valores establecidos por otras entidades del mismo orden.

7.4. Tabla de honorarios.

La ESE Giovanni Cristini cuenta con una tabla de honorarios aprobada por la Junta Directiva, denominado *"Estudio de justificación técnica, financiera y jurídica de la nómina de planta de empleos permanentes y temporales de la Empresa Social del Estado – Centro de Salud Giovanni Cristini del Municipio El Carmen de Bolivar Departamento de Bolivar"*, en la cual se señala de manera específica los factores que determinarán dicha asignación.

NECESIDAD DEL SERVICIO	COSTO PROMEDIO DIA	COSTO PROMEDIO MES	AJUSTE ACCESO AL SERVICIO	AJUSTE HOJA DE VIVA	AJUSTE ESCASEZ RRHH	AJUSTE TURNO O DISPONIBILIDAD	AJUSTE POR META Y CARGA

MEDICINA GENERAL	114.548	3.436.440	3% - 10%	2% - 5%	5% - 10%	ESTABLECIDO POR LEY	1% - 5%
ODONTOLOGIA GENERAL	66.131	1.983.941	3% - 10%	2% - 5%	5% - 10%	ESTABLECIDO POR LEY	1% - 5%
ENFERMERIA	95.614	2.868.415	3% - 10%	2% - 5%	5% - 10%	ESTABLECIDO POR LEY	1% - 5%
BACTERIOLOGIA	68.800	2.063.990	3% - 10%	2% - 5%	5% - 10%	ESTABLECIDO POR LEY	1% - 5%
AUXILIAR DE ENFERMERIA	38.774	1.163.214	3% - 10%	2% - 5%	5% - 10%	ESTABLECIDO POR LEY	1% - 5%
ASESORIA JURIDICA	113.294	3.398.811	3% - 10%	2% - 5%	5% - 10%	ESTABLECIDO POR LEY	1% - 5%
ASESORIA FINANCIERA	113.294	3.398.811	3% - 10%	2% - 5%	5% - 10%	ESTABLECIDO POR LEY	1% - 5%
PROFESIONAL UNIVERSITARIO	127.574	3.827.220	3% - 10%	2% - 5%	5% - 10%	ESTABLECIDO POR LEY	1% - 5%
AUDITORIA	91.563	2.746.898	3% - 10%	2% - 5%	5% - 10%	ESTABLECIDO POR LEY	1% - 5%
CONTADURIA	121.390	3.641.710	3% - 10%	2% - 5%	5% - 10%	ESTABLECIDO POR LEY	1% - 5%
AUXILIAR DE FACTURACION	55.220	2.275.330	3% - 10%	2% - 5%	5% - 10%	ESTABLECIDO POR LEY	1% - 5%
TECNICO ADMINISTRATIVO	52.264	1.867.932	3% - 10%	2% - 5%	5% - 10%	ESTABLECIDO POR LEY	1% - 5%
AUXILIAR ADMINISTRATIVO	55.220	1.956.606	3% - 10%	2% - 5%	5% - 10%	ESTABLECIDO POR LEY	1% - 5%
CONDUCTOR	49.809	1.494.263	3% - 10%	2% - 5%	5% - 10%	ESTABLECIDO POR LEY	1% - 5%
VIGILANCIA	55.304	1.659.118	3% - 10%	2% - 5%	5% - 10%	ESTABLECIDO POR LEY	1% - 5%
SERVICIO DE MANTENIMIENTO	136.312	4.089.361	3% - 10%	2% - 5%	5% - 10%	ESTABLECIDO POR LEY	1% - 5%
SERVICIOS GENERALES	35.131	1.053.936	3% - 10%	2% - 5%	5% - 10%	ESTABLECIDO POR LEY	1% - 5%

FUENTE: Estudio de justificación técnica, financiera y jurídica de la nómina de planta de empleos permanentes y temporales

En consecuencia, para el proceso pretendido se aplicarán los factores que se relacionan a continuación:

NECESIDAD DEL SERVICIO – CONTRATO DE PRESTACION DE SERVICIOS DE APOYO A LA GESTION E.S.E. GIOVANNI CRISTINI				**CONSERJE**
COSTO PROMEDIO DEL MES				$ 1.886.507,00
PROMEDIO MES LINEA DE BASE				$ 1.886.507,00
AJUSTE POR ACCESO AL SERVICIO	**AJUSTE POR HOJA DE VIDA**	**AJUSTE POR ESCASES DE RRHH**	**AJUSTE POR DISPONIBILIDAD**	**AJUSTE POR META Y CARGA DE TRABAJO**
3% AL 10%	2% AL 5%	5% AL 10%	ESTABLECIDO POR LEY	1% AL 5%
NO APLICA	NO APLICA	NO APLICA	2%	5%
TOTAL AJUSTES – PORCENTAJE				7%
TOTAL AJUSTES – VALOR				$ 132.055,00
VALOR HONORARIOS POR MES				**$ 2.018.562,00**
PLAZO DE EJECUCION				1 MES - 29 DIAS
VALOR TOTAL DEL CONTRATO				**$ 3.969.839,00**

FUENTE: Análisis ESE Centro de Salud Giovani Cristini

8. Criterios para seleccionar al Contratista.

La contratación directa es un procedimiento reglado excepcionalmente y de aplicación e interpretación restrictiva, al cual pueden acudir las entidades públicas para celebrar contratos, en determinados eventos tipificados en la ley o el estatuto interno de contratación, en una forma más rápida, sencilla y expedita para la adquisición de bienes, obras y servicios.

En consecuencia, la selección del Contratista se realizará en cumplimiento de los requisitos establecidos en el estudio previo y el análisis del sector.

8.1. Requisitos que debe cumplir el ofrecimiento.

El oferente debe acreditar su capacidad jurídica, experiencia e idoneidad para ejecutar el contrato en los términos y forma que se indican, debiendo aportar los documentos que se señalan:

8.1.1. Documentos de la oferta.

a. Carta de presentación de la oferta.

b. Formato único de hoja de vida de persona natural – Función Pública.

c. Certificado de antecedentes fiscales expedido por la Contraloría General de la República.

d. Certificado de antecedentes disciplinarios expedido por la Procuraduría General de la Nación.

e. Certificado de antecedentes judiciales expedido por la Policía Nacional.

f. Certificado de medidas correctivas expedido por la Policía Nacional.

g. Registro Único Tributario - RUT expedido por la Dirección de Impuesto y Aduanas Nacionales.

h. Certificado del Registro de Deudores Alimentarios Morosos – REDAM descargado de la Carpeta Ciudadana Digital con Autenticación Digital del Estado.

i. Certificado de afiliación al sistema de salud o planilla de pago.

j. Certificado de afiliación al sistema de pensión o planilla de pago.

k. Certificado de examen médico ocupacional de ingreso expedido por médico especialista en medicina del trabajo o salud ocupacional, con licencia vigente en salud ocupacional.

l. Certificado de inhabilidades impuestas por delitos sexuales cometidos contra menores de edad expedido por la Policía Nacional.

m. Certificado de definición de la situación militar para Hombres menores de 50 años, expedido por el Comando de Reclutamiento y Control de Reservas.

8.1.2. Capacidad jurídica.

El proponente deberá acreditar capacidad para obligarse por sí mismas a menos que estén expresamente inhabilitadas por decisión judicial o administrativa, como la interdicción judicial, y que no estén incursas en inhabilidades, incompatibilidades o prohibiciones para contratar derivadas de la ley.

Para el efecto, deberá aportar cédula de ciudadanía.

8.1.3. Experiencia.

El Proponente deberá acreditar mínimo un (1) certificado o copia de contrato como conserje o portero con entidad pública o privada.

8.1.3.3. Idoneidad.

El Proponente deberá acreditar estudios en:

a. Básica primaria.

9. Análisis del riesgo.

La E.S.E Centro de Salud Giovani Cristini en sus procesos contractuales debe incluir la estimación, tipificación y asignación de los riesgos previsibles involucrados en la contratación en el estudio previo.

La legislación contractual define el riesgo como un evento que puede generar efectos adversos y de distinta magnitud en el logro de los objetivos del proceso de contratación o en la ejecución de un contrato. También, se establece que la entidad estatal debe evaluar el riesgo que el proceso de contratación representa para el cumplimiento de sus metas y objetivos, de acuerdo con los manuales y guías que para el efecto expida Colombia Compra Eficiente.

En los contratos suscritos por LA ESE, se mantendrá la igualdad o equivalencia entre derechos y obligaciones surgidos al momento de proponer o de contratar, según el caso. Si dicha igualdad o equivalencia se rompe por causas no imputables a quien resulte afectado, las partes adoptarán en el menor tiempo posible las medidas necesarias para su restablecimiento.



FUENTE: Análisis de la ESE Centro de Salud Giovani Cristini

9.1. Estimación, tipificación y asignación de riesgo previsibles.

9.1.1. Definiciones.

a. Riesgo previsible: Son los posibles hechos o circunstancias que por la naturaleza del contrato y de la actividad a ejecutar es factible su ocurrencia, y que pueden alterar el equilibrio financiero del mismo.

b. Riesgo imprevisible: Son los posibles hechos o circunstancias donde no es factible su previsión, es decir, el acontecimiento de su ocurrencia.

c. Tipificación del riesgo: Es la enunciación que se hace de aquellos hechos previsibles constitutivos de riesgos que, en criterio de LA ESE pueden presentarse durante y con ocasión de la ejecución del contrato.

d. Asignación del riesgo: Es el señalamiento que hace LA ESE de la parte contractual que deberá soportar total o parcialmente la ocurrencia de la circunstancia tipificada, asumiendo su costo

e. Estimación del riesgo: Es la cuantificación, valor, precio, valoración entre otros que hace LA ESE del suceso que se llagare a presentar dentro de la ejecución del contrato, tiene la potencialidad de alterar el equilibrio económico del mismo.

9.2. Tipificación del riesgo.

La tipificación es el proceso de caracterización de los riesgos que puedan preverse en las diferentes etapas del contrato, agrupándolos dentro de diferentes clases que presenten características similares. Así, la tipificación de los riesgos previsibles podrá consistir en la identificación de los distintos riesgos que pueden ocurrir durante la ejecución del contrato y su incorporación en una clase si ella existe.

a. Riesgos económicos: Son aquellos que se derivan del comportamiento del mercado, tales como la fluctuación de los precios de los insumos, desabastecimiento y especulación de los mismos, entre otros.

b. Riesgos sociales o políticos: Son aquellos que se derivan por cambios de las políticas gubernamentales que sean probables y previsibles, tales como cambios en la situación política, sistema de gobierno y cambio en las condiciones sociales.

c. Riesgos operacionales: Son aquellos riesgos asociados a la operatividad del contrato.

d. Riesgos financieros: Este riesgo tiene dos componentes básicos: El riesgo de consecución de financiación o riesgo de liquidez, y el riesgo de las condiciones financieras.

e. Riesgos regulatorios: Son los posibles cambios regulatorios o reglamentarios que, siendo previsibles, afecten el equilibrio contractual.

f. Riesgos de la naturaleza: Son los eventos causados por la naturaleza sin la intervención o voluntad del hombre que, aunque pueden ser previsibles por su frecuencia o diagnóstico están fuera del control de las partes.

g. Riesgos ambientales: Se refiere a las obligaciones que emanan de las licencias ambientales, de los planes de manejo ambiental, de las condiciones ambientales o ecológicas exigidas y de la evolución de las tasas retributivas y de uso del agua.

h. Riesgos tecnológicos: Se refiere a eventuales fallos en las telecomunicaciones, suspensión de servicios públicos, advenimiento de nuevos desarrollos tecnológicos o estándares que deben ser tenidos en cuenta para la ejecución del contrato, así como la obsolescencia tecnológica.

i. Riesgos de corrupción: Se refiere a eventuales situaciones en que pueden incurrir los servidores públicos y/o contratistas y que tiene por objeto la consecución de resultados contrarios al ordenamiento legal.

9.3. Estimación del riesgo.

9.3.1. Estimación cualitativa: En esta etapa se trabajaron los riesgos para una estimación cualitativa mediante rangos que permitieron calificar los riesgos en una matriz, en diferentes niveles de probabilidad e impacto.

a. Probabilidad: La probabilidad es generalmente entendida como una medida de la creencia o conocimiento que se tiene acerca de la ocurrencia futura de un evento y generalmente se puede estimar como la frecuencia con la que se obtiene un resultado en un experimento aleatorio.

	CATEGORÍA	VALORACIÓN
PROBABILIDAD	Raro (Puede ocurrir excepcionalmente)	1
	Improbable (Puede ocurrir ocasionalmente)	2
	Posible (Puede ocurrir en el futuro)	3
	Probable (Puede ocurrir en tiempo presente)	4
	Cierto (Ocurre la mayoría de las veces)	5

FUENTE: Análisis de la ESE Centro de Salud Giovani Cristini

b. Impacto o severidad: El impacto es la medida de la magnitud de las consecuencias monetarias de un evento generador de riesgo sobre el objeto del contrato.

IMPACTO					
Calificación Cualitativa	Obstruye la ejecución del contrato de manera leve	Dificulta la ejecución del contrato de manera baja	Afecta la ejecución del contrato sin alterar el beneficio de las partes	Obstruye la ejecución del contrato sustancialmente, pero se puede continuar	Perturba la ejecución del contrato de manera grave imposibilitando la ejecución
Calificación Monetaria	Los sobrecostos no superan el más 1% del valor del contrato	Los sobrecostos no superan el más 5% del valor del contrato	Los sobrecostos no superan entre el 5% y 15% del valor del contrato	Los sobrecostos no superan entre el 15% y 30% del valor del contrato	Los sobrecostos no superan el más 30% del valor del contrato
Categoría Valoración	**1**	**2**	**3**	**4**	**5**

FUENTE: Análisis ESE Centro de Salud Giovani Cristini

9.3.2. Estimación Cuantitativa: En esta etapa se incorporaron los criterios evaluados en la etapa cualitativa y se realizó una aproximación numérica de dichos criterios. Con esta información se elaboró la estimación cuantitativa de los riesgos recurriendo a las diferentes herramientas tendientes a valorar el impacto económico de los riesgos previamente identificados y cualificados.

9.3.3. Categoría del riesgo: En esta etapa se establecen las categorías de las circunstancias que pueden afectar la ejecución contractual.

CATEGORÍA DEL RIESGO	VALORACIÓN DEL RIESGO
Riesgo extremo	8 – 9 – 10
Riesgo alto	6 – 7
Riesgo medio	5
Riesgo bajo	2 – 3 – 4

FUENTE: Análisis ESE Centro de Salud Giovani Cristini

9.4. Asignación del riesgo.

La asignación es el proceso de distribuir los riesgos de acuerdo con la capacidad de cada una de las partes para gestionarlo, controlarlo, administrarlo y mitigarlo. De acuerdo con lo anterior, y con lo dispuesto en la reglamentación, LA ESE propone la asignación de los riesgos, señalando que sujeto contractual soportará total o parcialmente el riesgo en caso de presentarse, sin perjuicio de la posibilidad que tienen los proponentes de manifestar sus opiniones desde la invitación a ofertar.

Para la asignación de los riesgos previsibles y teniendo en cuenta lo establecido en el Decreto 1082 de 2015 para la política del riesgo, se tuvo en cuenta los siguientes aspectos:

a. El tipo y modalidad de contrato fueron relevantes para la determinación del nivel de transferencia de responsabilidad a EL CONTRATISTA.

b. La transferencia de los riesgos fue proporcional a la cantidad de información con la que se cuenta para su mitigación.

c. La realización de asignación de los riesgos previsibles atendió a las capacidades de EL CONTRATISTA para su administración.

d. El traslado del riesgo no tuvo connotaciones infinitas por lo que no se incluyó traslados de riesgo o de responsabilidad en abstracto sin tipificación y estimación o cuantificación.

e. No se establecerán cláusulas en la minuta o reglas en la invitación que contengan previsiones que afecten, restrinjan o eludan el derecho al restablecimiento del equilibrio de EL CONTRATISTA de manera abstracta.

9.4.1. Riesgos económicos: En atención a su naturaleza, la cual puede afectar ambas partes el riesgo se comparte entre LA ESE y EL CONTRATISTA.

9.4.2. Riesgos sociales o políticos: Se transfiere a LA ESE que, en atención a su condición, se presume que cuenta con un manejo y posibilidad de administración efectiva del mismo.

9.4.3. Riesgo operacional: En atención a su naturaleza, la cual puede afectar ambas partes el riesgo se comparte entre LA ESE y EL CONTRATISTA.

9.4.4. Riesgos financieros: En atención a su naturaleza, la cual puede afectar ambas partes el riesgo se comparte entre LA ESE y EL CONTRATISTA.

9.4.5. Riesgos de la naturaleza: En atención a su naturaleza, la cual puede afectar ambas partes el riesgo se comparte entre LA ESE y EL CONTRATISTA.

9.4.6. Riesgo Ambiental: No aplica.

9.4.7. Riesgos de corrupción: Por regla general el riesgo previsible de esta naturaleza lo asume LA ESE que, en atención a su condición, se presume que cuenta con un manejo y posibilidad de administración efectiva del mismo.

9.4.8. Riesgos regulatorios: En atención a su naturaleza, la cual puede afectar ambas partes el riesgo se comparte entre LA ESE y EL CONTRATISTA.

9.4.9. Riesgos tecnológicos: En atención a su naturaleza, la cual puede afectar ambas partes el riesgo se comparte entre LA ESE y EL CONTRATISTA.

9.5. Matriz de riesgos.

Para el presente proceso contractual, la E.S.E. ha desarrollado una matriz de riesgos mediante documento adjunto al estudio previo.

9.6. Forma de mitigación.

a. Evitar que el riego se siga materializando o se materialice: Por medio de este procedimiento se pretende generar controles eficaces, que eliminen la causa raíz del riesgo, lo cual representa ahorro para la ejecución de las actividades contractuales, porque por cada riesgo que se materialice se pierde dinero, así no sea evidente contablemente.

b. Reducir la frecuencia del riesgo: Al aplicarlos controles sobre las causas del riesgo, se reduce la frecuencia del mismo o su materialización futura. La eficacia de esta estrategia, se puede medir por medio de los indicadores establecidos en los planes de control.

c. Aceptar el riesgo: Utilizada cuando se considera que mitigar el riesgo es más costoso que el impacto que este pueda producir. Para llegar a la conclusión que, soportar un riesgo es menos costoso que mitigarlo, se ha tenido que realizar un análisis bastante exhaustivo, donde se hayan generado alternativas de mitigación que ataquen al riesgo desde su causa

raíz e implementado alertas tempranas para evitar que el riesgo se salga de los limites aceptados.

9.7. Estructuración de la administración de riesgos.

LA ESE ha estructurado la administración de los riesgos en el proceso de contratación, teniendo en cuenta los siguientes aspectos:

a. Los eventos que puedan impedir la formulación de la invitación y la suscripción del contrato.

b. Los eventos que alteren la ejecución del contrato.
c. El equilibrio económico del contrato.

d. La eficacia del proceso de contratación, es decir, que la entidad pueda satisfacer la necesidad que lo motivó.

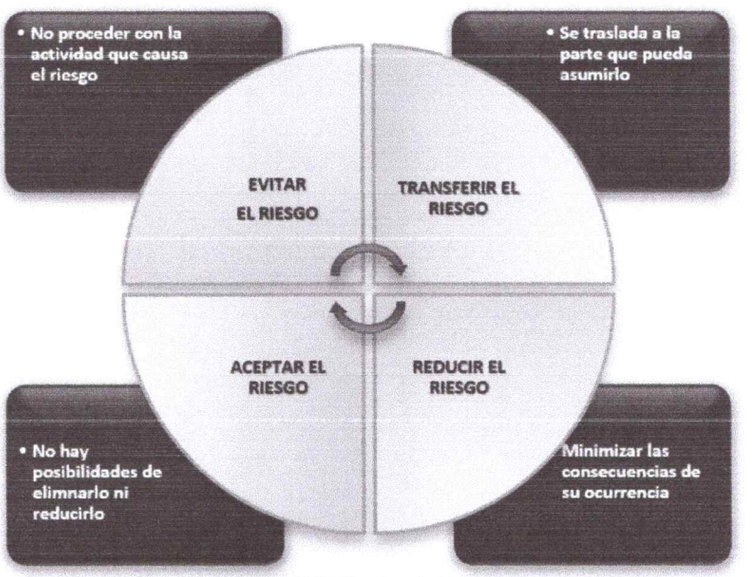

Fuente: Análisis de la ESE Centro de Salud Giovani Cristini

9.8. Monitoreo de riesgos.

LA ESE debe realizar un monitoreo constante a los riesgos del proceso de contratación pues las circunstancias cambian rápidamente y los riesgos no son estáticos. La matriz y el plan de tratamiento deben ser revisadas constantemente y revisar si es necesario hacer ajustes al plan de tratamiento de acuerdo con las circunstancias.

Para garantizar el monitoreo se debe:

a. Garantizar que los controles sean eficaces y eficientes en el diseño y en la operación.

b. Obtener información adicional para mejorar la valoración del riesgo.

c. Analizar y aprender lecciones a partir de los eventos, los cambios, las tendencias, los éxitos y los fracasos.

d. Detectar cambios en el contexto externo e interno que puedan exigir revisión de los tratamientos del riesgo y establecer un orden de prioridades de acciones para el tratamiento del riesgo.

e. Identificar nuevos riesgos que pueden surgir.

Finalmente, LA ESE debe monitorear los riesgos y revisar la efectividad y el desempeño de las herramientas implementadas para su gestión.

Para lo cual, debe:

a. Asignar responsables.

b. Fijar fechas de inicio y terminación de las actividades requeridas.

c. Señalar la forma de seguimiento (encuestas, muestreos aleatorios de calidad, u otros).

d. Definir la periodicidad de revisión; y (v) documentar las actividades de monitoreo.

9.8.1 Estructura del monitoreo de riesgos.



Fuente: Análisis de la ESE Centro de Salud Giovani Cristini

10. Garantías exigidas en el proceso.

Según lo establecido en parágrafo del artículo 25 del Acuerdo 001 de 2026 *"Por medio del cual se ajusta el Estatuto de Contratación y Régimen Contractual del Sistema de Compras y Adquisiciones de la Empresa Social del Estado – Centro de Salud Giovani Cristini del Municipio de El Carmen de Bolívar",* las garantías no serán obligatorias en este tipo de contratos.

11. Supervisión en el presente proceso de contratación.

La Supervisión consiste en el seguimiento técnico, administrativo, financiero, contable y jurídico que, sobre el cumplimiento del objeto del contrato, es ejercida por LA ESE cuando no se requieren conocimiento especializados.

Es por ello que la E.S.E. Centro de Salud Giovani Cristini ejercerá el control y vigilancia de la ejecución de las actividades objeto del contrato a través de un Supervisor, quien tendrá como función verificar el cumplimiento de las obligaciones generales y específicas adquiridas por EL CONTRATISTA.

El Supervisor ejercerá un control integral sobre el desarrollo del contrato, para lo cual podrá en cualquier momento, exigir a EL CONTRATISTA la adopción de medidas para mantener,

durante la ejecución del contrato las condiciones técnicas, económicas y financieras existentes al momento de la celebración del mismo.

Así mismo, el Supervisor está autorizado para ordenar a EL CONTRATISTA la corrección, en el menor tiempo posible, de los desajustes que pudieren presentarse y determinar los mecanismos y procedimientos pertinentes para prever o solucionar rápida y eficazmente las diferencias que llegaren a surgir durante la ejecución del contrato.

EL CONTRATISTA deberá acatar las órdenes que le imparta por escrito la supervisión; no obstante, si no estuviese de acuerdo con las mismas, deberá manifestarlo por escrito, antes de proceder a ejecutarlas, en caso contrario, responderá solidariamente con el Supervisor, si del cumplimiento de dichas órdenes se derivan perjuicios para la entidad.

La E.S.E. Centro de Salud Giovani Cristini podrá en cualquier momento, ordenar la suspensión del contrato, si por parte de EL CONTRATISTA existe un incumplimiento sistemático de las instrucciones impartidas por el Supervisor, sin que tenga derecho a reclamos o ampliación del plazo.

11.1. Funciones.

El Supervisor tendrá entre otras, las siguientes funciones.

11.1.1. Funciones generales.

a. Conocer y entender la invitación y condiciones del contrato.

b. Advertir oportunamente los riesgos que puedan afectar la eficacia del contrato y tomar las medidas necesarias para mitigarlos de acuerdo con el ejercicio de la etapa de planeación de identificación de riesgos y el manejo dado a ellos en los documentos del proceso.

c. Hacer seguimiento del cumplimiento del plazo del contrato.

d. Identificar las necesidades de cambio o ajuste.

e. Manejar la relación con EL CONTRATISTA.

f. Administrar e intentar solucionar las controversias entre las partes.

g. Organizar y administrar el servicio, su cantidad, calidad, especificaciones y demás atributos establecidos en los documentos del proceso.

h. Revisar si la ejecución del contrato cumple con los términos del mismo y las necesidades de LA ESE y actuar en consecuencia de acuerdo con lo establecido en el contrato.

i. Informar a LA ESE de posibles incumplimientos de EL CONTRATISTA, elaborar y presentar los soportes correspondientes.

j. Solicitar los informes necesarios y convocar a las reuniones requeridas para cumplir con su función.

11.1.2. Seguimiento administrativo.

a. Preparar y entregar los informes previstos y los que soliciten los organismos de control.

b. Revisar que LA ESE cumpla con los principios de publicidad del proceso de contratación y de los documentos del proceso.

c. Verificar el cumplimiento de las obligaciones de EL CONTRATISTA en materia de seguridad social.

d. Revisar que el expediente físico y digital del contrato esté completo, sea actualizado constantemente y cumpla con la normatividad aplicable.

11.1.3. Seguimiento técnico.

11.1.3.1. Seguimiento general.

a. Verificar el cumplimiento de las normas jurídicas aplicables.

b. Identificar las necesidades de cambio o ajuste y revisar el curso de acción con las partes.

c. Estudiar las solicitudes y requerimientos técnicos de EL CONTRATISTA y dar recomendaciones a LA ESE sobre el particular.

11.1.3.2. Seguimiento durante la ejecución del contrato.

a. Verificar que EL CONTRATISTA cumpla las normas y especificaciones técnicas establecidas para el desarrollo del contrato. En caso de identificación de cambios, deberá informar a LA ESE para su evaluación y aprobación.

b. Estudiar y decidir los requerimientos de orden técnico que no impliquen modificaciones al contrato. En caso de requerir modificaciones éstas deberán someterse al estudio de la E.S.E. Centro de Salud Giovanni, previo concepto.

c. Controlar e inspeccionar la calidad del servicio.

d. Llevar y tener en custodia el archivo físico y digital de la ejecución del contrato.

11.1.4. Seguimiento financiero y contable.

a. Hacer seguimiento de la gestión financiera del contrato por parte de LA ESE, incluyendo el registro presupuestal, la planeación de los pagos previstos y la disponibilidad de caja.

b. Revisar los documentos necesarios para efectuar los pagos a EL CONTRATISTA, incluyendo la certificación de cumplimiento del servicio objeto del contrato.

c. Documentar los pagos y ajustes que se hagan al contrato y controlar el balance presupuestal del contrato para efecto de pagos.

11.1.5. Seguimiento jurídico.

El seguimiento jurídico del contrato busca la conformidad de la ejecución del contrato con el texto del contrato y la normativa aplicable.

a. Control de plazos: Supervisión estricta de las fechas de inicio, terminación, prórrogas, adiciones, entre otros.

b. Gestión de modificaciones: Redacción y legalización de adiciones o actas de suspensión/reinicio si el contrato sufre variaciones.

c. Monitoreo de incumplimientos: Detección temprana de faltas contractuales y redacción de requerimientos o notificaciones formales de reclamo.

11.2. Responsabilidad del Supervisor.

El Supervisor al intervenir en la ejecución del contrato será responsable por sus actuaciones y omisiones.

En consecuencia, responderá civil, fiscal, penal y disciplinariamente por las faltas que cometan en el ejercicio de sus funciones.

11.2.1. Responsabilidad civil.

Las personas son responsables de reparar el daño que han causado a otro. Esta responsabilidad trae consigo la obligación de pagar una indemnización de perjuicios a quien ha sufrido el daño.

El Supervisor debe responder a través de la acción de repetición o el llamamiento en garantía cuando con ocasión de sus actos u omisiones hayan causado daño.

El Supervisor que no informe oportunamente a LA ESE del posible incumplimiento parcial o total de obligaciones a cargo de EL CONTRATISTA que vigila, puede ser considerado solidariamente responsable de los perjuicios que se ocasionen con el incumplimiento.

Para que exista responsabilidad civil y pueda ejercerse cualquiera de las acciones antes mencionadas, es necesario que la actuación del supervisor haya sido dolosa o gravemente culposa.

11.2.2. Responsabilidad fiscal.

La responsabilidad fiscal es imputable a los servidores públicos y a los particulares, cuando en el ejercicio de la gestión fiscal causan de forma dolosa o culposa un daño al patrimonio del Estado.

La responsabilidad fiscal busca proteger los recursos públicos y garantizar la reparación de los daños causados por el gasto público irregular. Los administradores de recursos públicos son responsables fiscalmente y responden con su patrimonio.

El Supervisor puede ser responsables fiscales cuando, el incumplimiento de sus funciones de control y vigilancia ocasiona un detrimento patrimonial para LA ESE.

La responsabilidad fiscal del Supervisor se presume cuando:

a. Haya sido condenado penalmente o sancionado disciplinariamente por los mismos hechos a título de dolo.

b. Omita el cumplimiento de las funciones de supervisión, de manera que no se establezca la correcta ejecución del objeto contractual o el cumplimiento de las condiciones de calidad y oportunidad ofrecidas por EL CONTRATISTA.

11.2.3. Responsabilidad penal.

La responsabilidad penal es aquella derivada de actuaciones que transgreden, sin justificación legítima, los bienes jurídicos tutelados por el ordenamiento penal.

En el caso particular del Supervisor la responsabilidad penal se configura cuando incurre en alguna de las conductas tipificadas como delitos contra la administración pública, es decir, peculado, concusión, cohecho, celebración indebida de contratos, tráfico de influencias, enriquecimiento ilícito y prevaricato.

Dentro del proceso que se adelante por responsabilidad penal en las condiciones descritas, también puede hacerse exigible la responsabilidad civil o patrimonial.

11.2.4. Responsabilidad disciplinaria.

La responsabilidad disciplinaria se configura cuando el Supervisor incurre en alguna de las faltas estipuladas en el Código General Disciplinario, que implique el incumplimiento de sus deberes funcionales, la extralimitación en el ejercicio de derechos y funciones, prohibiciones, o la violación del régimen de inhabilidades, incompatibilidades, impedimentos y conflicto de intereses, sin estar amparado por una causal de exclusión de responsabilidad.

La responsabilidad disciplinaria se configura cuando:

a. No se exige la calidad del servicio acordado en el contrato vigilado o exigida por las normas técnicas obligatorias.

b. Se certifica como recibido a satisfacción un servicio que no ha sido ejecutado a cabalidad.

c. Se omite el deber de informar a LA ESE los hechos o circunstancias que puedan constituir actos de corrupción tipificados como conductas punibles o que puedan poner o pongan en riesgo el cumplimiento del contrato o cuando se presente un posible incumplimiento.

11.3. Prohibiciones para supervisores.

a. Modificar el contrato o tomar decisiones, celebrar acuerdos o suscribir documentos que tengan por finalidad o como efecto modificar el contrato.

b. Solicitar o recibir, directa o indirectamente, para sí o para un tercero, dádivas, favores o cualquier otra clase de beneficios o prebendas de LA ESE o de EL CONTRATISTA; o gestionar indebidamente a título personal asuntos relativos con el contrato.

c. Omitir, denegar o retardar el despacho de los asuntos a su cargo.

d. Entrabar las actuaciones de las autoridades o el ejercicio de los derechos de los particulares en relación con el contrato.

e. Permitir indebidamente el acceso de terceros a la información del contrato.

f. Exigir a EL CONTRATISTA renuncias a cambio de modificaciones o adiciones al contrato.

g. Exonerar a EL CONTRATISTA de cualquiera de sus obligaciones contractuales.

h. Actuar como supervisor en los casos previstos por las normas que regulan las inhabilidades e incompatibilidades.

11.14. Ejecución de la Supervisión.

La vigilancia y control de las actividades desarrolladas estarán a cargo del servidor público o trabajador oficial adscrito a la planta de personal permanente o planta de personal temporal de la ESE Centro de Salud Giovani Cristini de El Carmen de Bolívar.

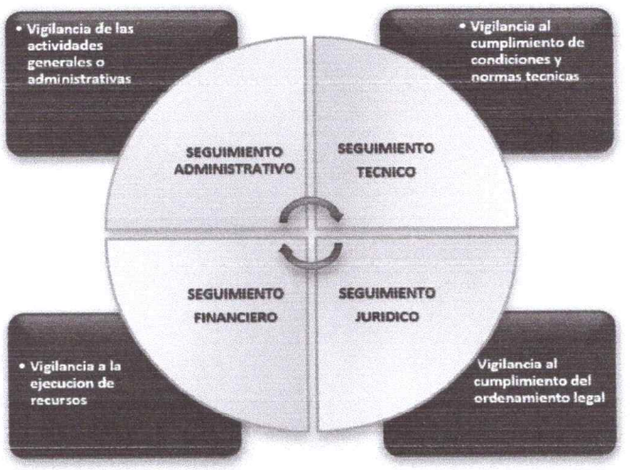

FUENTE: Análisis de la ESE Centro de Salud Giovani Cristini

12. Análisis de acuerdos comerciales.

El Manual para el manejo de los Acuerdos Comerciales en Procesos de Contratación expedido por Colombia Compra Eficiente señala que *"Las Entidades Estatales que adelanten sus Procesos de Contratación bajo el régimen del Estatuto General de Contratación de la Administración Pública, no deben hacer este análisis en la modalidad de selección de contratación directa o para la enajenación de bienes del Estado. Esto por cuanto, en el caso de esta modalidad, al no existir una pluralidad de oferentes no hay necesidad de analizar si un Acuerdo Comercial aplica o no, pues en estos procesos de contratación no se otorga el puntaje de la Ley 816 de 2003 ni se aplican los factores de desempate de la Ley 2069 de 2020. Por otro lado, al ser la enajenación de bienes del Estado un proceso de selección abreviada realizado a través de venta directa en sobre cerrado o en pública subasta, no hay una aplicación del puntaje de las normas anteriormente citadas.*

De otra parte, la guía para las entidades estatales con régimen especial de contratación dispone que *"Al igual que las entidades estatales sometidas al Estatuto General de Contratación de la Administración Pública, las Entidades Estatales con régimen especial de contratación, deben realizar el análisis del sector con el fin de conocer el campo relativo al objeto del Proceso de Contratación desde la perspectiva legal, comercial, financiera, organizacional, técnica y de análisis de riesgo, así como dejar constancia de este en los Documentos del Proceso".*

El presente proceso no está cobijado por un acuerdo internacional o un tratado de libre comercio, lo anterior de conformidad a lo establecido en el Decreto 1082 de 2015, de acuerdo con las siguientes reglas generales:

Actualmente, Colombia tiene en vigencia acuerdos comerciales con Capítulos de Contratación Pública con: México en el marco del G-2, Chile, los países del Triángulo Norte;

los países del Acuerdo Europeo de Libre Comercio-AELC, Canadá y Estados Unidos, comunidad Andina.

Dentro de los cuales aparecen los siguientes capítulos de contratación pública vigentes:

a. Grupo de los Tres G-3: • Grupo de los Tres G-3 • México

b. Comunidad Andina: • Comunidad Andina. Establece el trato nacional en la adquisición pública de servicios • Perú • Ecuador • Bolivia

c. TLC Colombia - Chile: • El TLC de Colombia y Chile incluye un capítulo de contratación pública • Chile - Información adicional

d. TLC Colombia - AELC: • TLC Colombia - AELC incluye un capítulo de contratación pública

e. TLC Colombia - Triángulo Norte con Centroamérica: • TLC Colombia - Triángulo Norte aún en negociación, incluye un capítulo. Información Adicional • Honduras • Guatemala • El Salvador

f. TLC Colombia - Canadá: • TLC Colombia - Canadá incluye un capítulo de contratación pública

g. TLC Colombia - Estados Unidos: • TLC Colombia - Estados Unidos. Incluye un capítulo de contratación pública.

Según lo verificado se evidenció que las siguientes contrataciones no están cubiertas por los anteriores acuerdos:

a. Los contratos cuya selección se adelanta a través de la modalidad de contratación directa.

b. Los acuerdos no contractuales o cualquier otra forma de asistencia incluyendo donaciones, préstamos, aumentos de capital, incentivos fiscales, subsidios, garantías, acuerdos de cooperación, suministro público de mercancías y servicios a las personas o a los gobiernos de nivel regional o local y las adquisiciones que se realicen para proporcionar asistencia extranjera.

c. Las compras financiadas mediante donaciones, préstamos u otras formas de asistencia internacional, cuando su entrega se sujete a condiciones incompatibles con las establecidas por los Capítulos de Contratación Pública.

d. La contratación de empleados públicos y medidas relacionadas.

e. La adquisición de servicios de agencias o servicios de depósitos fiscales, servicios de liquidación y administración para instituciones financieras reguladas, y servicios de venta y distribución de deuda pública.

f. Servicios financieros, bancarios, financieros o especializados sobre deuda pública y administración de pasivos y deuda pública.

g. Los contratos de mercancías o servicios obtenidos o adquiridos de otras entidades colombianas.

h. Arrendamiento o adquisición de bienes inmuebles.

i. Contratos relacionados con la defensa y seguridad nacional.

j. Los contratos hasta por US$125.000 que se encuentran para beneficio de las Micro, Pequeñas y Medianas Empresas. De acuerdo con esto, las contrataciones hasta por el monto señalado se encuentran excluidas del capítulo de compras y sobre las mismas no son predicables las obligaciones del acuerdo.

k. Los programas de reinserción a la vida civil originados en los procesos de paz, ayuda a los desplazados por violencia o de apoyo a los pobladores de zonas en conflicto.

l. Contratos realizados por las misiones del servicio exterior de Colombia exclusivamente para su funcionamiento y gestión.

m. Los bienes requeridos en la ejecución de servicios de investigación y desarrollo.

n. Los servicios de investigación y desarrollo, servicios de ingeniería y arquitectura, servicios públicos, servicios sociales, servicios de impresión y elaboración de programas de televisión, de acuerdo con las descripciones establecidas en la respectiva sección de Servicios del Capítulo de Contratación Pública de cada Acuerdo.

ñ. Las compras de bienes y servicios por parte de empresas y entidades del gobierno, destinadas a la venta o reventa comercial o a la producción o suministro de otros bienes y servicios para su posterior venta o reventa comercial.

o. De manera específica se señala que, por la cuantía y el objeto de la presente contratación, que si se observarán las obligaciones en materia de tratados de libre comercio o acuerdos internacionales en la medida que si le resultan aplicables.

YERLIS BOBADILLA ESTOR
Profesional Universitario
Unidad de Talento Humano

Proyectó: Giovanni Ragnel Rodríguez
Asesor Jurídico – Contratista
Unidad de Contratación y Asesoría Jurídica