La Jagua de Ibirico, Cesar, 8 octubre de 2026,

ADALEIDIS ANDREA LEÓN PEÑUELA
Doctora
Jefe Oficina de Contratación
Alcaldía Municipal
La Jagua de Ibirico (Cesar)

INFORME DE SUPERVISIÓN
CONVENIO 210-2026
PERIODO No 6
Del 27 de agosto de 2026 al 26 de septiembre de 2026

OBJETIVO: Mantener informado al Municipio de La Jagua de Ibirico sobre el desarrollo del contrato objeto de este informe, presentar evidencias de su ejecución y verificar que las actividades realizadas sean hechas con calidad y en los términos adecuados.

1 INFORMACIÓN DEL CONVENIO

CLASE DE CONVENIO	CONVENIO DE COOPERACIÓN		
CONVENIO No	210 DE 27 DE MARZO DE 2026		
CONTRATISTA:	FUNDESARROLLO DE LA COSTA R/L JAIME LUIS CUADRO FLORES		
OBJETO:	AUNAR ESFUERZOS TÉCNICOS Y OPERATIVOS PARA LA IMPLEMENTACIÓN DEL PROGRAMA DE FORMACIÓN DEPORTIVA INTEGRAL, A TRAVÉS DE LA VINCULACIÓN DE EQUIPO PROFESIONAL, TÉCNICOS, ENTRENADORES Y OPERARIOS PARA LA ATENCIÓN DE LA POBLACIÓN URBANA Y RURAL ADSCRITA A LA ESCUELA DE FORMACIÓN SAN MIGUEL ARCÁNGEL.		
CONDICIONES INICIALES			
VALOR DEL CONVENIO:	$839.729.000		
VALOR APORTE DEL MUNICIPIO	$763.390.000		
VALOR APORTE DE LA ESAL	$76.339.000		
PLAZO DE EJECUCIÓN:	NUEVE (9) MESES		
PRORROGA EN TIEMPO	N/A		
FECHA DESIGANCION SUPERVISION	27 DE MARZO DE 2026		
FECHA DE INICIO:	27 DE MARZO DE 2026		
MODIFICACIONES:			
CESION	N.A	FECHA:	N.A
ADICIONAL EN VALOR:	N.A	FECHA:	N.A
PRORROGAS	N.A	FECHA:	N.A
FECHA DE TERMINACION	26 DICIEMBRE DE 2026		

2. DESARROLLO DEL CONTRATO:

Mediante CLAUSULA DECIMAQUINTA fui designada como Supervisora del convenio objeto de este informe; así, en cumplimiento de las funciones establecidas en el Manual de supervisión, me permito informar el desarrollo correspondiente al PERIODO 06 en los siguientes aspectos:

AVANCE EN LA EJECUCIÓN DEL CONVENIO

ACTIVIDADES DESARROLLADAS: Las actividades ejecutadas por parte del contratista durante el periodo fueron las siguientes:

El día 27 de marzo de 2026 se da inicio a las actividades, avances, ejecución y desarrollo del convenio de Cooperación No. 210, con el objeto contractual **"AUNAR ESFUERZOS TÉCNICOS Y OPERATIVOS PARA LA IMPLEMENTACIÓN DEL PROGRAMA DE FORMACIÓN DEPORTIVA INTEGRAL, A TRAVÉS DE LA VINCULACIÓN DE EQUIPO PROFESIONAL, TÉCNICOS, ENTRENADORES Y OPERARIOS PARA LA ATENCIÓN DE LA POBLACIÓN URBANA Y RURAL ADSCRITA A LA ESCUELA DE FORMACIÓN SAN MIGUEL ARCÁNGEL".**

Calle 5 No. 5-35 - La Jagua de Ibirico – Cesar
alcaldia@lajaguadeibirico-cesar.gov.co
www.lajaguadeibirico-cesar.gov.co

- **Actividades realizadas por el instructor deportivo en la disciplina de Voleibol** (Categorías pre infantil, infantil, pre juvenil y juvenil — ramas masculina y femenina).

Se supervisó el desarrollo de seis (6) actividades dirigidas a los estudiantes de la Escuela de Formación Deportiva San Miguel Arcángel; el instructor deportivo desarrolló un proceso integral de formación y preparación en la disciplina de voleibol, dirigido a las categorías preinfantil, infantil, prejuvenil y juvenil, en las ramas masculina y femenina. El trabajo estuvo orientado al fortalecimiento progresivo de las capacidades técnicas, físicas y tácticas de los deportistas, mediante ejercicios de fundamentación y perfeccionamiento de los diferentes gestos propios de la disciplina, como el golpe de dedos, golpe de antebrazos, remate y bloqueo, complementados con ejercicios de coordinación, desplazamiento y trabajo pliométrico específico para el desarrollo de la potencia. se evidencia un proceso de formación deportiva encaminado no solamente al mejoramiento del rendimiento y la ejecución técnica, sino también al desarrollo personal y colectivo de los participantes, promoviendo hábitos de disciplina, perseverancia, compañerismo y sana competencia.

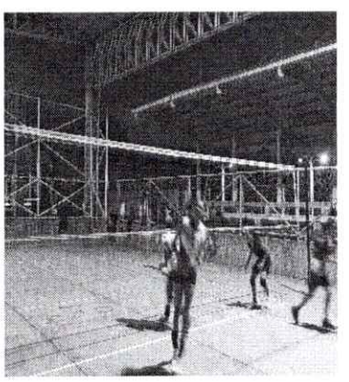
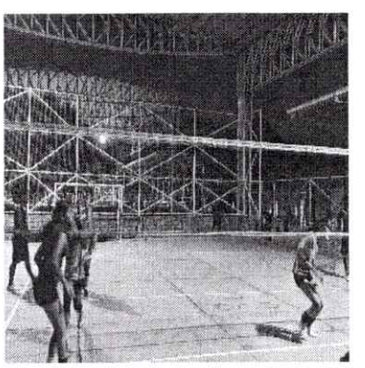
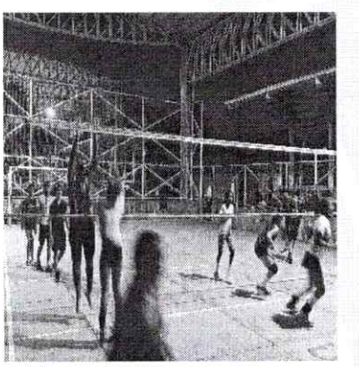
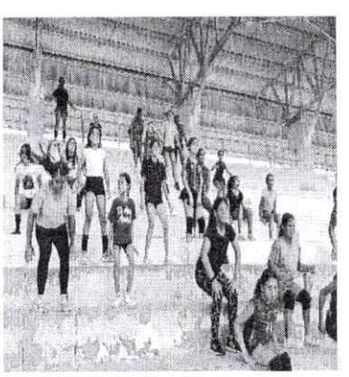
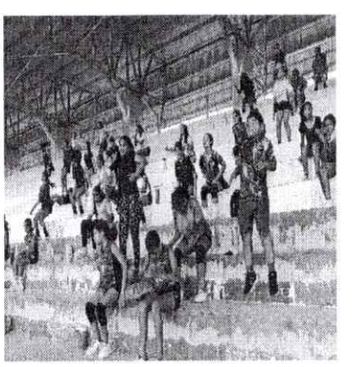
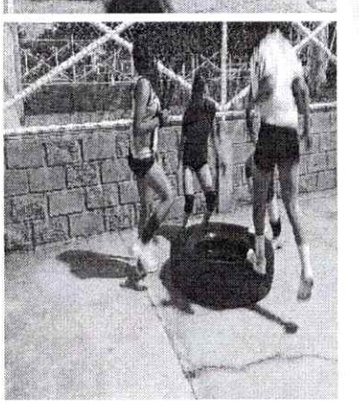
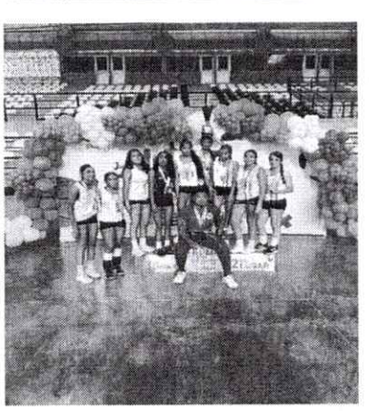
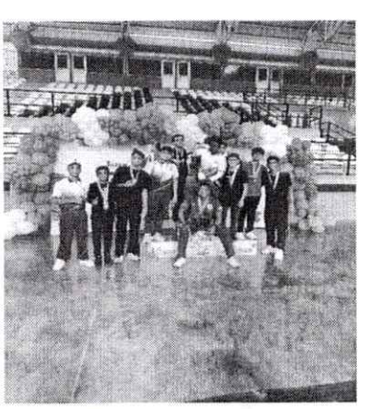


- **Actividades realizadas por el instructor deportivo en la disciplina de Baloncesto** *(Categorías pre infantil, infantil, pre juvenil y juvenil — ramas masculina y femenina)*

Calle 5 No. 5-35 - La Jagua de Ibirico – Cesar
alcaldia@lajaguadeibirico-cesar.gov.co
www.lajaguadeibirico-cesar.gov.co

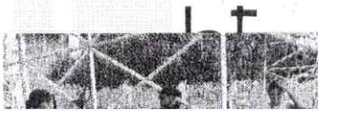

Se supervisó el desarrollo de tres (3) actividades dirigidas a los estudiantes de la Escuela de Formación Deportiva San Miguel Arcángel; el instructor deportivo desarrolló un proceso integral de formación y preparación en la disciplina de baloncesto, dirigido a deportistas de las categorías preinfantil, infantil, prejuvenil y juvenil, en las ramas masculina y femenina. El proceso estuvo enfocado en el fortalecimiento progresivo de los fundamentos técnicos y en la preparación de los deportistas para su participación en escenarios competitivos, teniendo en cuenta las características, edades y niveles de desarrollo de cada categoría. De manera complementaria, el proceso de formación se articuló con la participación en los Juegos Intercolegiados, donde el municipio estuvo representado en la fase final zonal desarrollada en el municipio de Codazzi con la categoría juvenil masculina, así como en la final departamental de los Juegos Intercolegiados 2026. Desde la supervisión se evidencia que el instructor ha desarrollado un proceso orientado tanto al fortalecimiento de las habilidades deportivas como a la formación integral de los participantes, generando espacios de aprendizaje, convivencia y competencia.



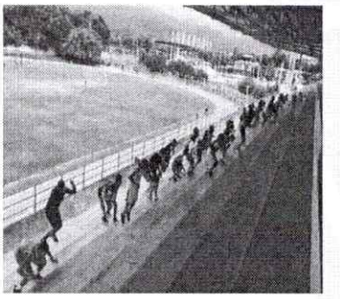


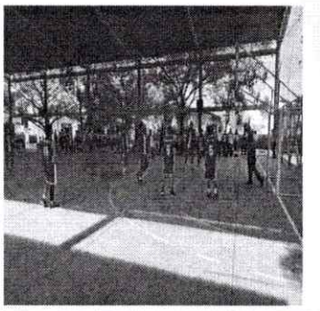






- **Actividades realizadas por el instructor deportivo en la disciplina de Atletismo** *(Categorías pre infantil, infantil, pre juvenil y juvenil — ramas masculina y femenina)*

Se supervisó el desarrollo de tres (3) actividades dirigidas a los estudiantes de la Escuela de Formación Deportiva San Miguel Arcángel; el instructor deportivo desarrolló un proceso integral de formación y preparación en la disciplina de atletismo, dirigido a deportistas de las categorías preinfantil, infantil, prejuvenil y juvenil, en las ramas masculina y femenina. El trabajo estuvo orientado al fortalecimiento de las capacidades físicas y

Calle 5 No. 5-35 - La Jagua de Ibirico – Cesar
alcaldia@lajaguadeibirico-cesar.gov.co
www.lajaguadeibirico-cesar.gov.co

técnicas de los atletas, mediante sesiones planificadas de acuerdo con las características, edades y niveles de desarrollo de cada participante. Dentro del proceso de entrenamiento se realizaron actividades encaminadas al fortalecimiento del tren superior e inferior, trabajando la fuerza general y funcional a través de ejercicios con el peso corporal y cargas acordes con la edad y nivel de formación de los deportistas. Este trabajo permitió favorecer aspectos como la estabilidad, coordinación, control corporal y desarrollo de la fuerza, capacidades fundamentales para mejorar el desempeño en las diferentes pruebas de atletismo que tuvo participación en los Juegos Intercolegiados 2026 – Fase Departamental, donde los atletas representaron al municipio de La Jagua de Ibirico y a la Liga de Atletismo del Cesar, demostrando en competencia los avances alcanzados durante el proceso de entrenamiento. Como resultado de esta participación se obtuvo una destacada actuación deportiva, alcanzando 7 medallas de oro, 8 medallas de plata y 1 medalla de bronce, para un total de 16 medallas. Desde la supervisión se valora positivamente el proceso adelantado por el instructor, evidenciándose una articulación entre la preparación física, el desarrollo técnico y la participación competitiva.


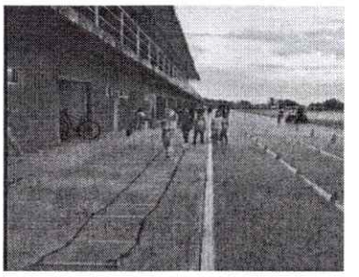

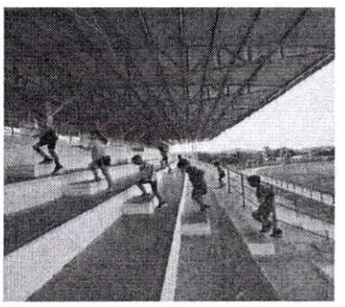
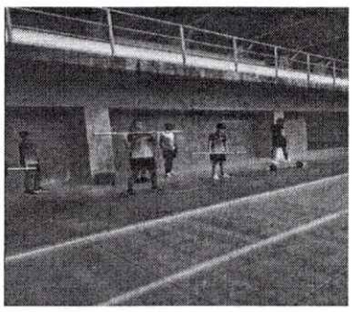

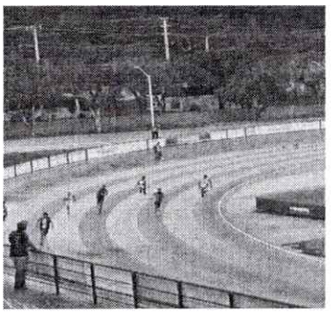
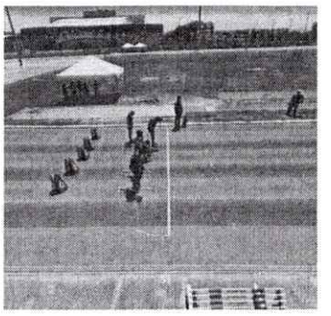
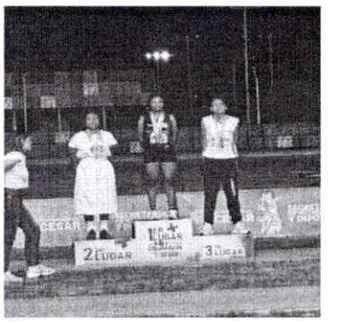



- **Actividades realizadas por el instructor deportivo y el servicio técnico de un formador deportivo en la disciplina de Fútbol Sala y Fútbol de Salón** *(Categorías pre infantil, infantil, pre juvenil y juvenil — ramas masculina y femenina)*

Se supervisó el desarrollo de tres (3) actividades dirigidas a los estudiantes de la Escuela de Formación Deportiva San Miguel Arcángel; el instructor deportivo desarrolló un proceso integral de formación y preparación en las disciplinas de fútbol sala y fútbol de salón, dirigido a deportistas de las categorías preinfantil, infantil, prejuvenil y juvenil, en las ramas masculina y femenina. Las actividades estuvieron orientadas al fortalecimiento de las capacidades coordinativas, físicas y técnicas, teniendo en cuenta las características propias de estas disciplinas y la necesidad de responder con rapidez, precisión y eficiencia a las diferentes situaciones de juego en espacios reducidos. De igual manera, se desarrollaron trabajos específicos de coordinación, conducción y

Calle 5 No. 5-35 - La Jagua de Ibirico – Cesar
alcaldia@lajaguadeibirico-cesar.gov.co
www.lajaguadeibirico-cesar.gov.co

pase, utilizando implementos como conos y platillos para generar diferentes recorridos y situaciones de dificultad. En términos generales, se valora positivamente el trabajo desarrollado por el instructor, destacando la articulación entre la preparación física, la coordinación motriz, el dominio técnico y los espacios de práctica y competencia. Se considera pertinente dar continuidad a este proceso, fortaleciendo progresivamente los fundamentos individuales y colectivos y generando mayores espacios de encuentro deportivo que permitan consolidar los aprendizajes y favorecer la proyección de los deportistas en las diferentes categorías y ramas.

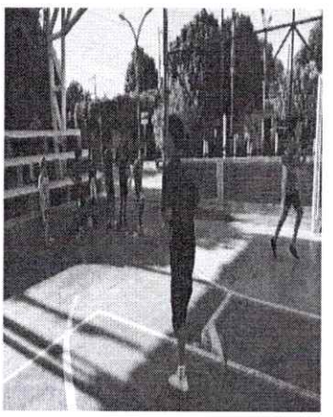
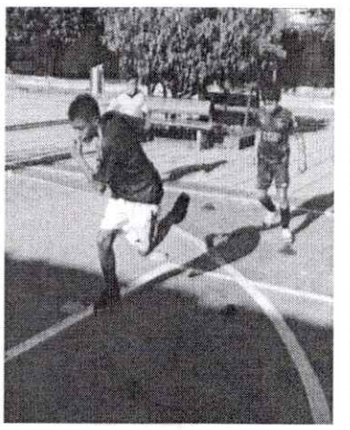
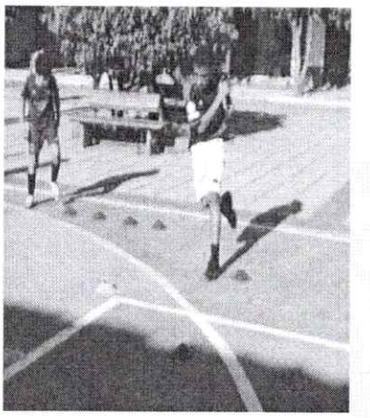
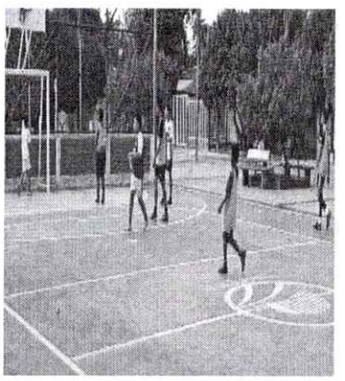
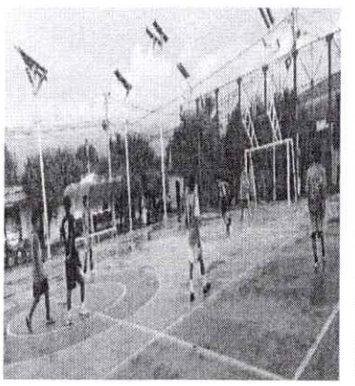
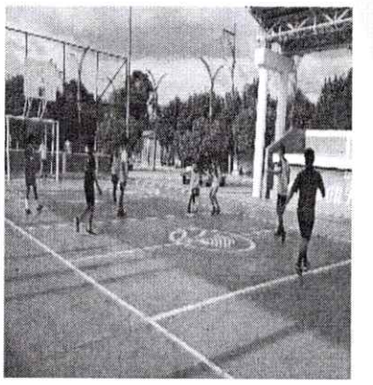
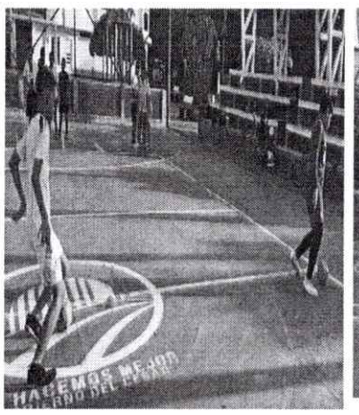
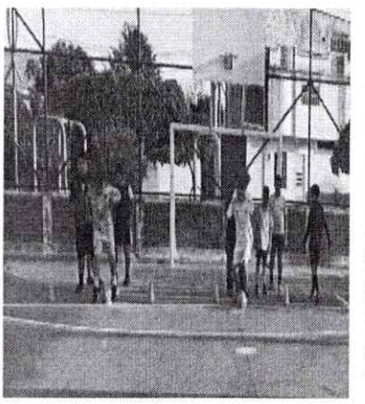
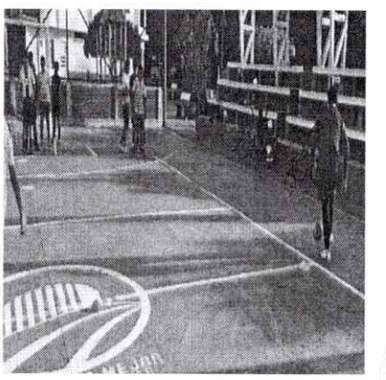

Actividades realizadas por el instructor deportivo en la disciplina de Patinaje (Categorías pre infantil, infantil, pre juvenil y juvenil — ramas masculina y femenina).

Se supervisó el desarrollo de tres (3) actividades dirigidas a los estudiantes de la Escuela de Formación Deportiva San Miguel Arcángel; el instructor deportivo desarrolló un proceso integral de formación y preparación en la disciplina de patinaje, dirigido a deportistas de las categorías preinfantil, infantil, prejuvenil y juvenil, en las ramas masculina y femenina. El proceso estuvo orientado al desarrollo progresivo de las habilidades fundamentales del patinaje, fortaleciendo aspectos técnicos, físicos y coordinativos de acuerdo con las características y nivel de cada deportista. Desde la supervisión se evidencia que el proceso adelantado por el instructor busca construir las bases necesarias para una adecuada formación deportiva, partiendo de aspectos fundamentales como el equilibrio, la postura, el dominio de los patines y el acondicionamiento físico, para posteriormente avanzar hacia niveles de mayor complejidad técnica. Asimismo, se destaca la importancia de que el trabajo sea desarrollado de manera progresiva y acorde con las capacidades de cada categoría.

Calle 5 No. 5-35 - La Jagua de Ibirico – Cesar
alcaldia@lajaguadeibirico-cesar.gov.co
www.lajaguadeibirico-cesar.gov.co

En términos generales, se valora positivamente el proceso desarrollado, evidenciándose una articulación entre el aprendizaje técnico, el desarrollo de las capacidades físicas y la adquisición de seguridad y confianza sobre los patines. Se recomienda continuar fortaleciendo estos componentes de manera progresiva, consolidando las bases técnicas y físicas de los deportistas y generando las condiciones necesarias para su crecimiento y proyección deportiva en las diferentes categorías y ramas

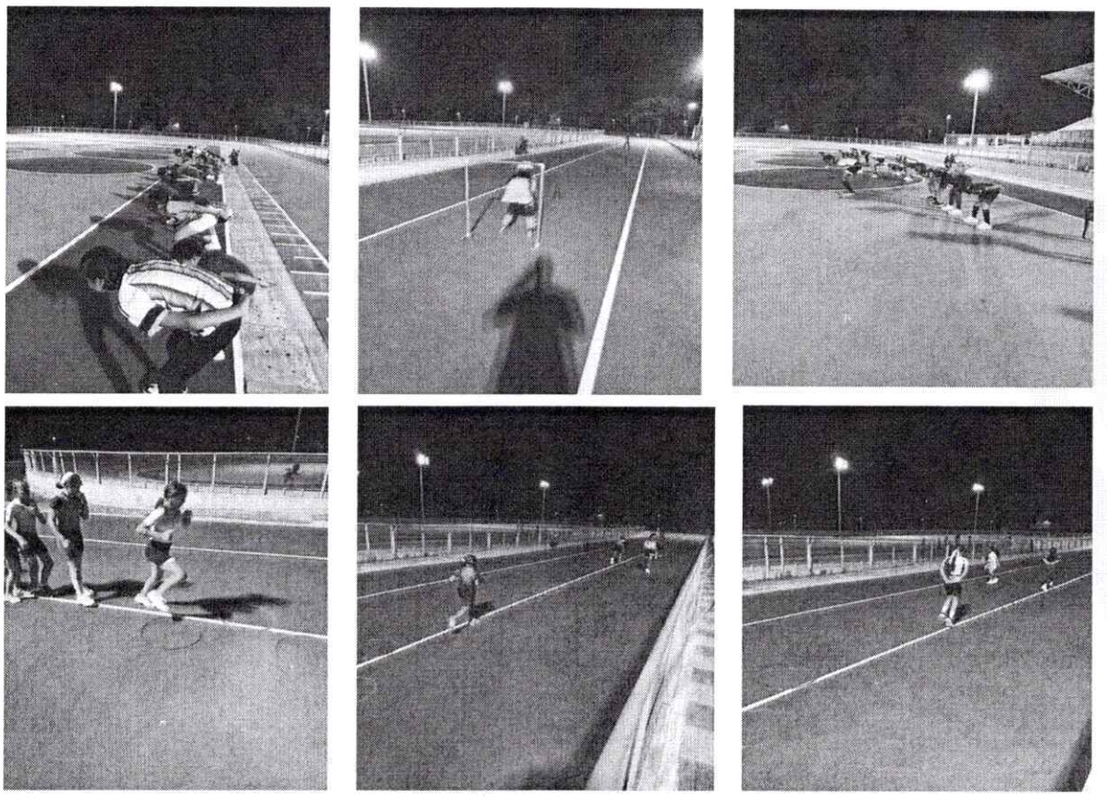

- **Actividades realizadas por el instructor deportivo, el servicio técnico y el personal de apoyo en la disciplina de Fútbol Cabecera municipal y Corregimientos de La Palmita, Boquerón y La Victoria de San Isidro.** *(categorías preinfantil, infantil, prejuvenil y juvenil en las ramas masculina y femenina)*

Se supervisó la ejecución de las actividades cinco (5) formativas, de preparación física y acompañamiento en la cabecera municipal y los corregimientos de La Palmita, Boquerón y La Victoria de San Isidro; el equipo de instructores, desarrolló un proceso integral de formación y preparación en la disciplina de fútbol, dirigido a deportistas de las categorías preinfantil, infantil, prejuvenil y juvenil, en las ramas masculina y femenina. El trabajo estuvo orientado al fortalecimiento progresivo de los fundamentos técnicos, las capacidades físicas y, especialmente, los componentes tácticos y cognitivos necesarios para que los deportistas pudieran comprender y resolver de manera efectiva las diferentes situaciones que se presentan durante el juego. El proceso de entrenamiento se desarrolló de manera progresiva, pasando del fortalecimiento de habilidades individuales hacia situaciones colectivas y de mayor complejidad. Se trabajaron aspectos como la percepción y orientación espacial, el control orientado, la conducción, las líneas de pase, los desmarques, la progresión con balón, la generación de superioridades numéricas, la amplitud y profundidad, las transiciones ofensivas y defensivas, la presión tras pérdida, el repliegue y la organización del bloque defensivo. Desde la supervisión se evidencia un proceso de entrenamiento estructurado, progresivo y orientado a la formación integral del deportista, en el que existe una adecuada articulación entre el desarrollo técnico, la preparación física, la comprensión táctica y la toma de decisiones. Se destaca especialmente la intención de llevar los contenidos trabajados a situaciones reales de juego, permitiendo que los deportistas aprendan a resolver diferentes escenarios competitivos y fortalezcan su autonomía dentro del campo.

Calle 5 No. 5-35 - La Jagua de Ibirico – Cesar
alcaldia@lajaguadeibirico-cesar.gov.co
www.lajaguadeibirico-cesar.gov.co

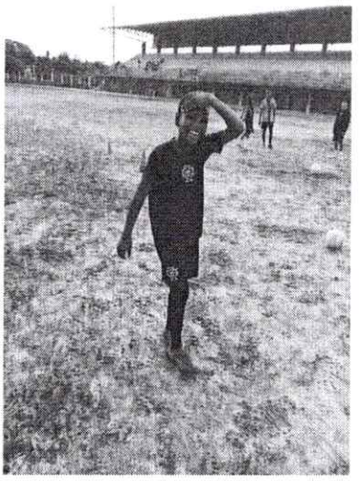
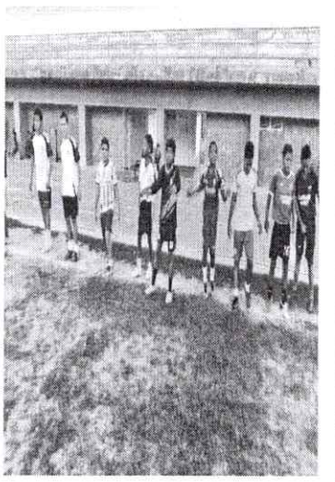
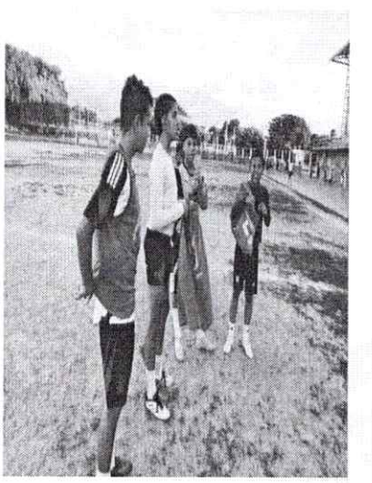
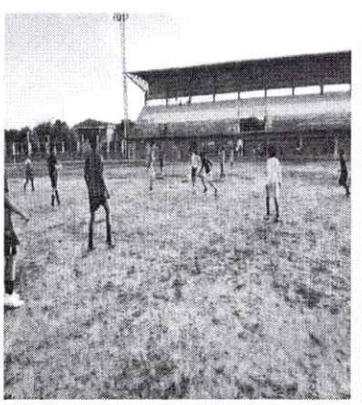

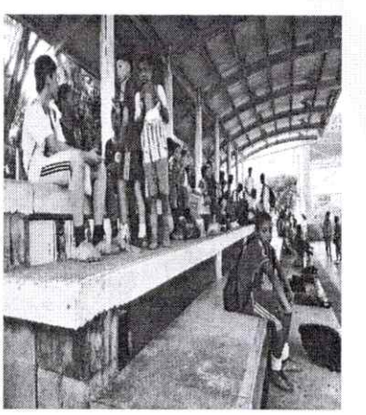
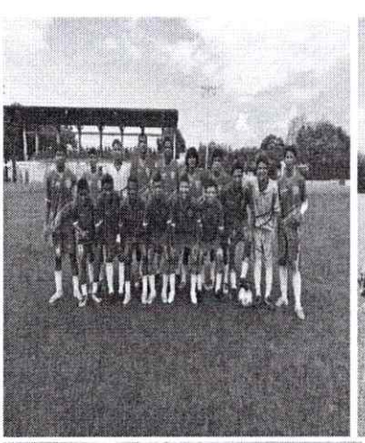
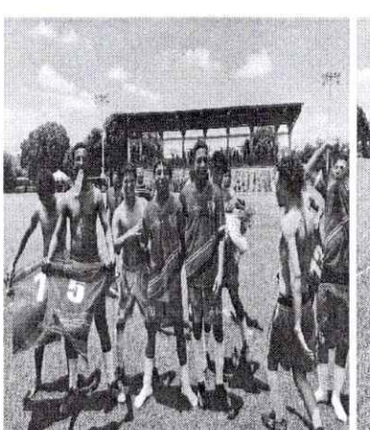
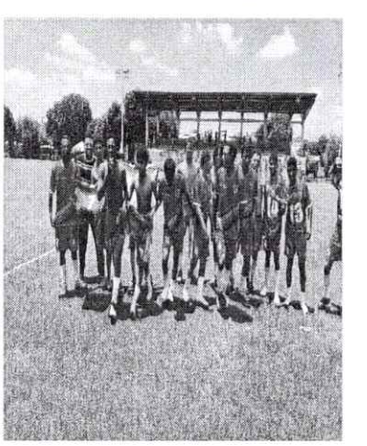
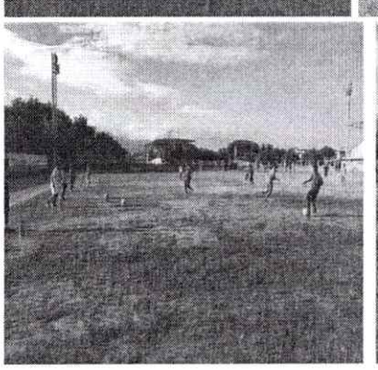
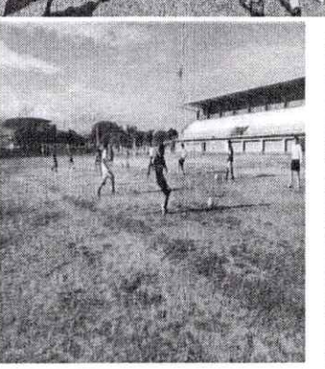
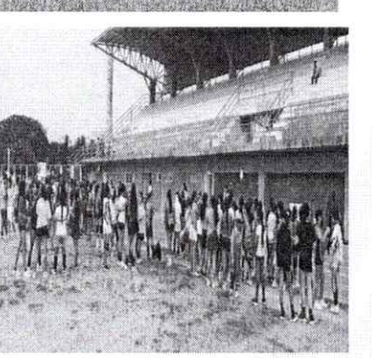

Calle 5 No. 5-35 - La Jagua de Ibirico – Cesar
alcaldia@lajaguadeibirico-cesar.gov.co
www.lajaguadeibirico-cesar.gov.co

- **Actividades realizadas por el instructor deportivo en la disciplina de Tenis** (Categorías pre infantil, infantil, pre juvenil y juvenil — ramas masculina y femenina)

Se supervisó el desarrollo de seis (6) actividades dirigidas a los estudiantes de la Escuela de Formación Deportiva San Miguel Arcángel; el instructor deportivo desarrolló un proceso de formación integral dirigido a los deportistas de las categorías pre infantil, infantil, pre juvenil y juvenil, en las ramas masculina y femenina, orientado al fortalecimiento progresivo de las capacidades físicas, coordinativas y técnicas propias de la disciplina del tenis. De manera complementaria, se realizaron ejercicios de pliometría y desplazamientos dinámicos, orientados al fortalecimiento de la fuerza explosiva, la velocidad, la potencia muscular y la capacidad de reacción. Se implementaron saltos, desplazamientos rápidos y cambios de ritmo, buscando que los deportistas mejoraran su capacidad para ejecutar movimientos eficientes y oportunos dentro de la cancha. Esta versión está planteada con un enfoque más institucional y de supervisión, resaltando no solo qué se hizo, sino cómo se desarrolló, qué propósito tuvo y cuáles fueron los resultados y aportes del proceso

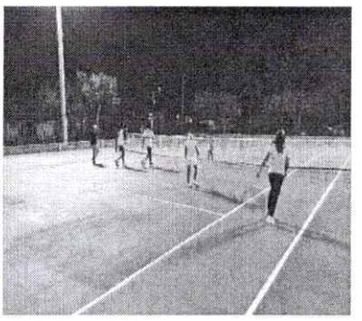
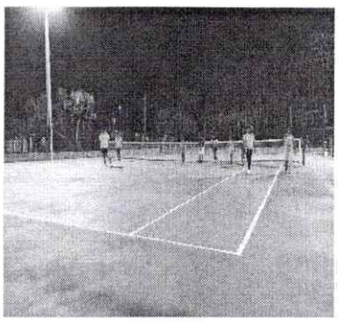


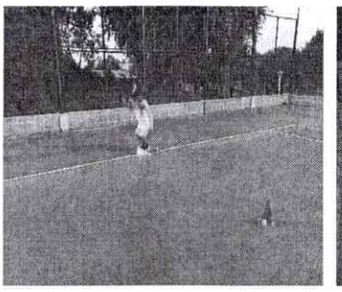




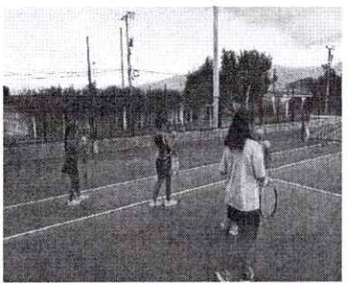
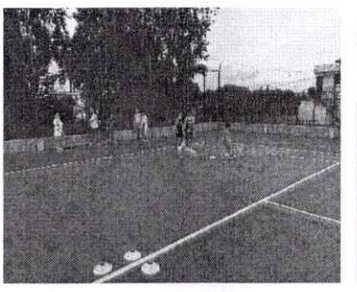
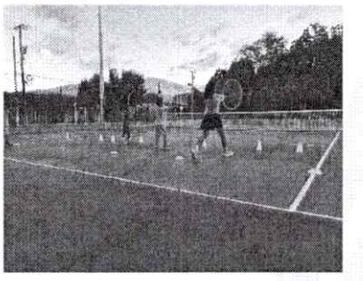




Calle 5 No. 5-35 - La Jagua de Ibirico – Cesar
alcaldia@lajaguadeibirico-cesar.gov.co
www.lajaguadeibirico-cesar.gov.co

- **Actividades realizadas por el servicio técnico de un entrenador deportivo en la disciplina de Boxeo**

Se supervisó el desarrollo de cuatro (4) actividades dirigidas a los estudiantes de la Escuela de Formación Deportiva San Miguel Arcángel; el entrenador deportivo desarrolló un proceso integral de formación en la disciplina de **boxeo**, combinando actividades de carácter teórico y práctico con espacios de preparación, participación en eventos deportivos y reconocimiento a los logros alcanzados por los deportistas. El proceso de entrenamiento teórico-práctico estuvo orientado al fortalecimiento de los conocimientos y habilidades propias de la disciplina, permitiendo que los deportistas adquirieran herramientas relacionadas con los fundamentos técnicos del boxeo, la correcta ejecución de los movimientos, la coordinación, el desplazamiento, la disciplina y la preparación necesaria para afrontar de manera adecuada las diferentes situaciones propias de la práctica deportiva, Como cierre y reconocimiento al esfuerzo realizado durante el proceso competitivo, se llevó a cabo la premiación de los deportistas participantes en los Juegos Intercolegiados, resaltando su compromiso, dedicación y participación en las diferentes actividades. Este espacio representó un estímulo para los deportistas y permitió valorar el esfuerzo realizado durante las etapas de preparación y competencia, fortaleciendo su motivación para continuar vinculados al proceso deportivo.

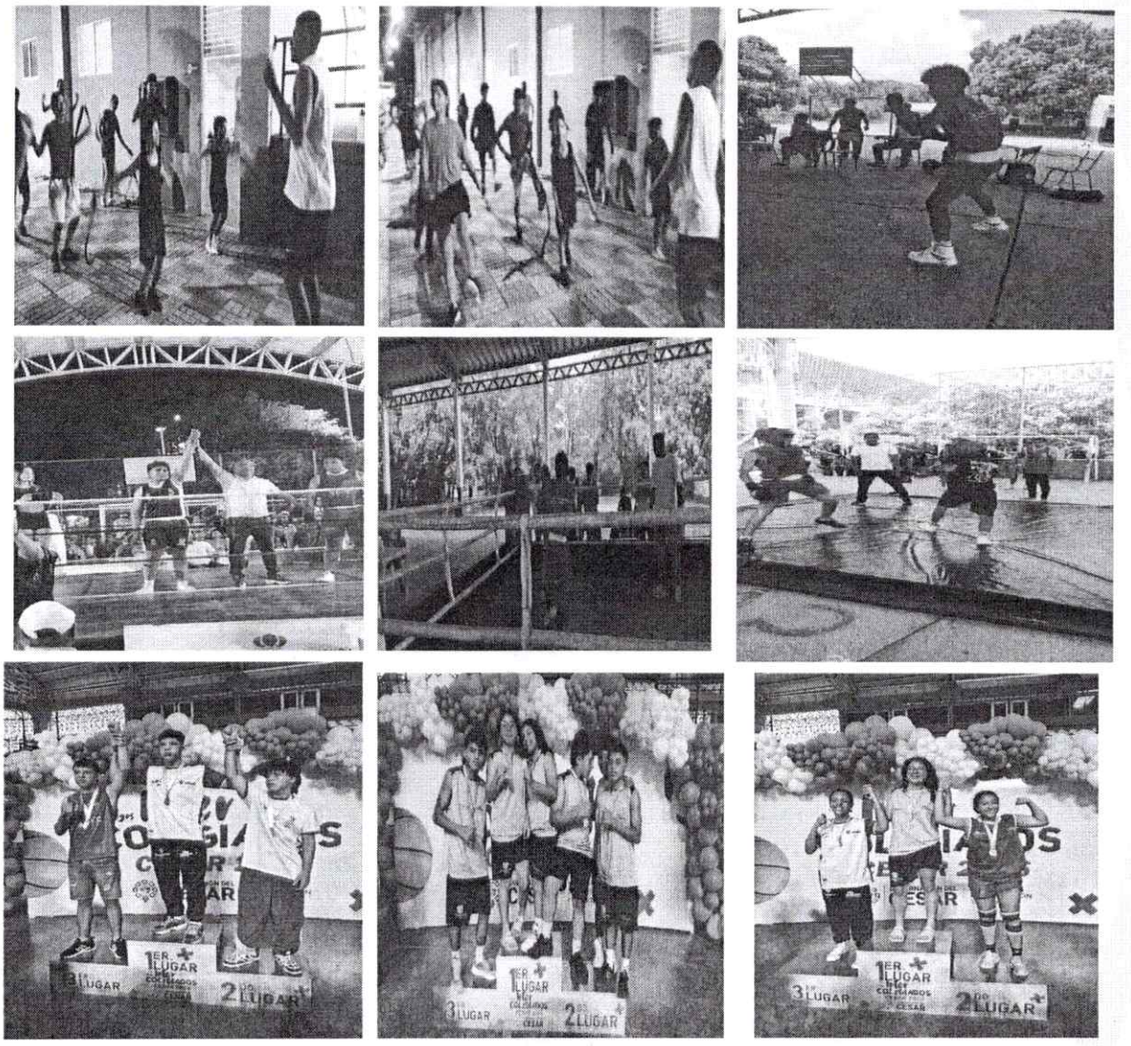

Calle 5 No. 5-35 - La Jagua de Ibirico – Cesar
alcaldia@lajaguadeibirico-cesar.gov.co
www.lajaguadeibirico-cesar.gov.co

- **Actividades realizadas por el servicio de apoyo deportivo para la población en situación de discapacidad**

Se supervisó las actividades desarrolladas en **el** apoyo deportivo dirigidas a población en situación de discapacidad, orientadas al fomento de la recreación, la actividad física y la práctica deportiva mediante ejercicios adaptados a las características y necesidades de los participantes. El proceso buscó generar espacios incluyentes, seguros y participativos, en los cuales cada deportista pudiera desarrollar sus capacidades físicas de acuerdo con sus posibilidades y ritmo de aprendizaje. De manera complementaria, se realizaron ejercicios de fuerza orientados al fortalecimiento de las extremidades, mediante actividades adaptadas a las capacidades funcionales de los deportistas. Este trabajo permitió estimular la fuerza muscular, favorecer el control corporal y mejorar progresivamente la capacidad física necesaria para el desarrollo de las diferentes actividades deportivas y cotidianas. En términos generales, el servicio de apoyo deportivo permitió consolidar espacios de actividad física y recreación adaptados a las necesidades de los participantes, fortaleciendo sus capacidades físicas y promoviendo una participación activa en escenarios deportivos. El proceso contribuyó no solo al mejoramiento de aspectos como la fuerza, resistencia, movilidad y coordinación, sino también a generar experiencias positivas de participación, motivación y convivencia a través del deporte.

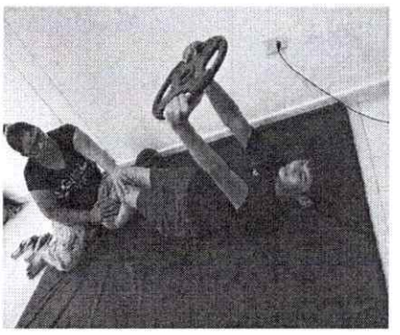
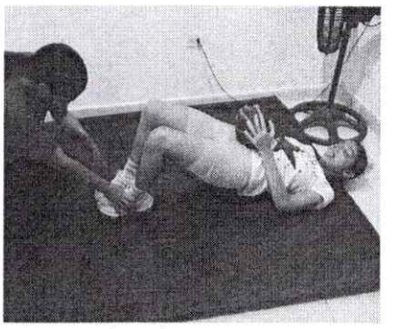
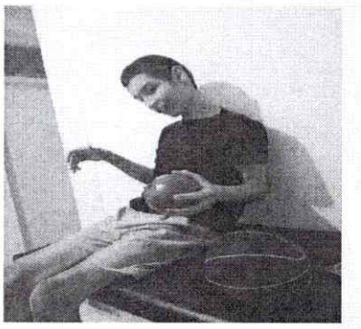


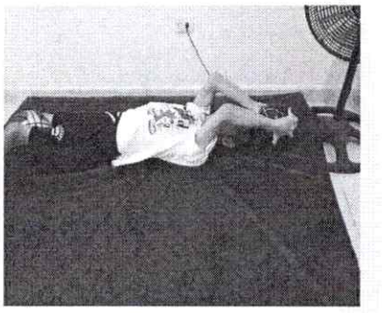
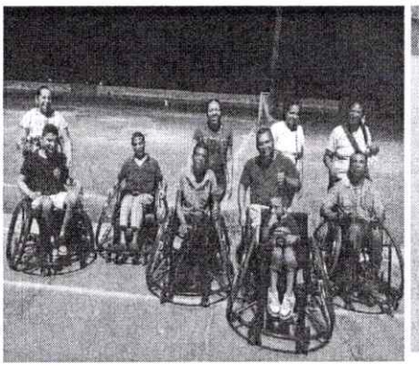

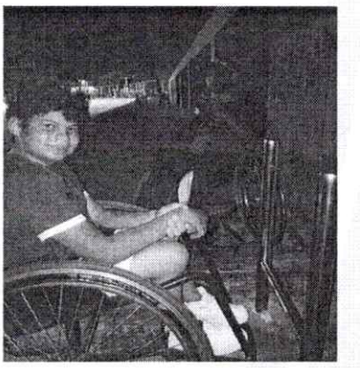

Calle 5 No. 5-35 - La Jagua de Ibirico – Cesar
alcaldia@lajaguadeibirico-cesar.gov.co
www.lajaguadeibirico-cesar.gov.co

- **Actividades realizadas por los operarios para la conservación y mantenimiento de los escenarios deportivos**

Se supervisó la ejecución de las labores de mantenimiento en las instalaciones deportivas del municipio; los operarios desarrollaron actividades encaminadas a la conservación, limpieza y mantenimiento de diferentes escenarios deportivos, contribuyendo a garantizar que estos espacios se mantuvieran en condiciones adecuadas de aseo, organización y presentación para el desarrollo de las actividades deportivas, recreativas y de integración de la comunidad, dentro de las labores realizadas se efectuaron jornadas de limpieza en la parte posterior de la Villa Deportiva, interviniendo las áreas que requerían atención y retiro de residuos, con el propósito de mantener despejados y en condiciones apropiadas los espacios que hacen parte del entorno del escenario. Así mismo, se realizaron labores de limpieza y mantenimiento en la cancha Ascanio Vigna y en otras canchas deportivas, mediante actividades orientadas al retiro de residuos, limpieza de las áreas de circulación y mantenimiento general de los espacios. Estas acciones permitieron conservar los escenarios en mejores condiciones de uso y contribuir a la seguridad y comodidad de quienes desarrollan allí sus actividades deportivas. En términos generales, las actividades desarrolladas por el operario contribuyeron al mantenimiento preventivo, conservación y adecuada presentación de los escenarios deportivos, favoreciendo espacios más limpios, organizados y funcionales para el desarrollo de entrenamientos, competencias, actividades recreativas y demás programas deportivos dirigidos a la comunidad.

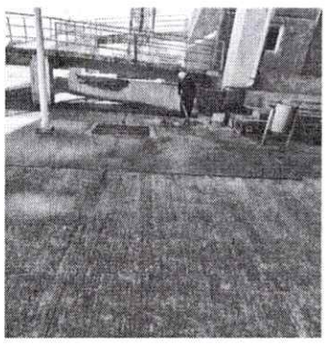
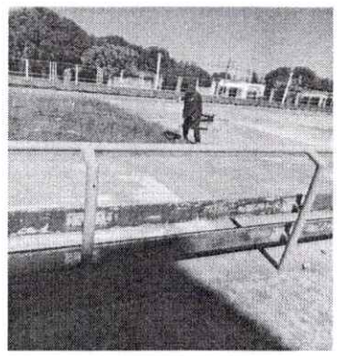
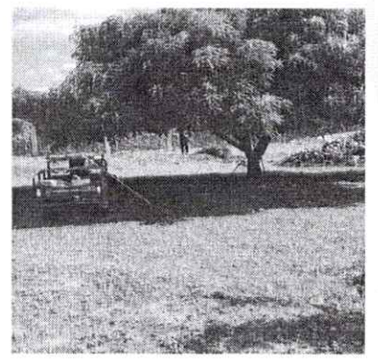

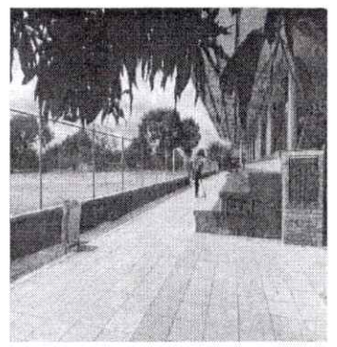


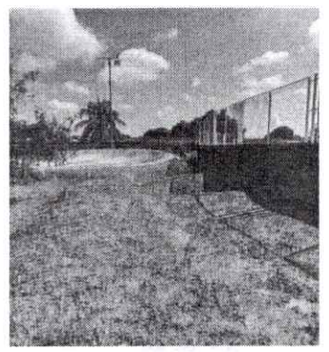
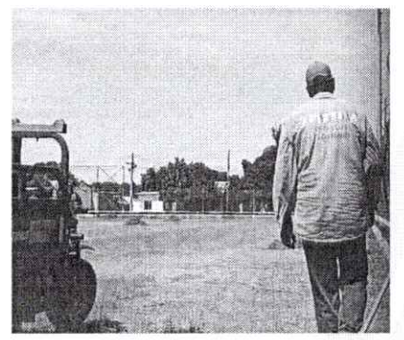

Calle 5 No. 5-35 - La Jagua de Ibirico – Cesar
alcaldia@lajaguadeibirico-cesar.gov.co
www.lajaguadeibirico-cesar.gov.co

- **Componente 1 — Jornadas Deportivas Territoriales Multidisciplinarias**

Se supervisó la ejecución de las Jornadas Territoriales de Desarrollo Deportivo garantizando el soporte técnico, logístico, talento humano, hidratación y transporte de implementos para la Escuela San Miguel Arcángel; se desarrollaron Jornadas Territoriales de Desarrollo Deportivo en las disciplinas de **boxeo, fútbol de salón, baloncesto, voleibol y atletismo**, articulando componentes técnico-deportivos, logístico-operativos y formativo-pedagógicos, con el propósito de generar espacios de participación, integración, preparación y fortalecimiento de las capacidades deportivas de los niños, niñas y jóvenes vinculados a las escuelas de formación deportiva municipales. De manera transversal, las jornadas desarrolladas contaron con los componentes técnico-deportivo, logístico-operativo y formativo-pedagógico, incluyendo el acompañamiento del talento humano, la disposición de hidratación y el transporte de los implementos deportivos requeridos por la Escuela Municipal. Estos aspectos permitieron garantizar las condiciones necesarias para el adecuado desarrollo de las actividades y facilitaron la participación activa de los deportistas en cada uno de los escenarios. En términos generales, las Jornadas Territoriales de Desarrollo Deportivo permitieron generar espacios de competencia, intercambio, evaluación, integración y aprendizaje, fortaleciendo los procesos de formación deportiva en diferentes disciplinas. Asimismo, contribuyeron al desarrollo de capacidades físicas, técnicas y tácticas, al fortalecimiento del trabajo en equipo y la sana convivencia, y a la adquisición de experiencias que aportan al crecimiento deportivo y personal de los participantes. El desarrollo de estas actividades evidencia la continuidad de los procesos de formación y la articulación entre entrenamiento, participación deportiva, seguimiento del rendimiento y acompañamiento integral a los deportistas.

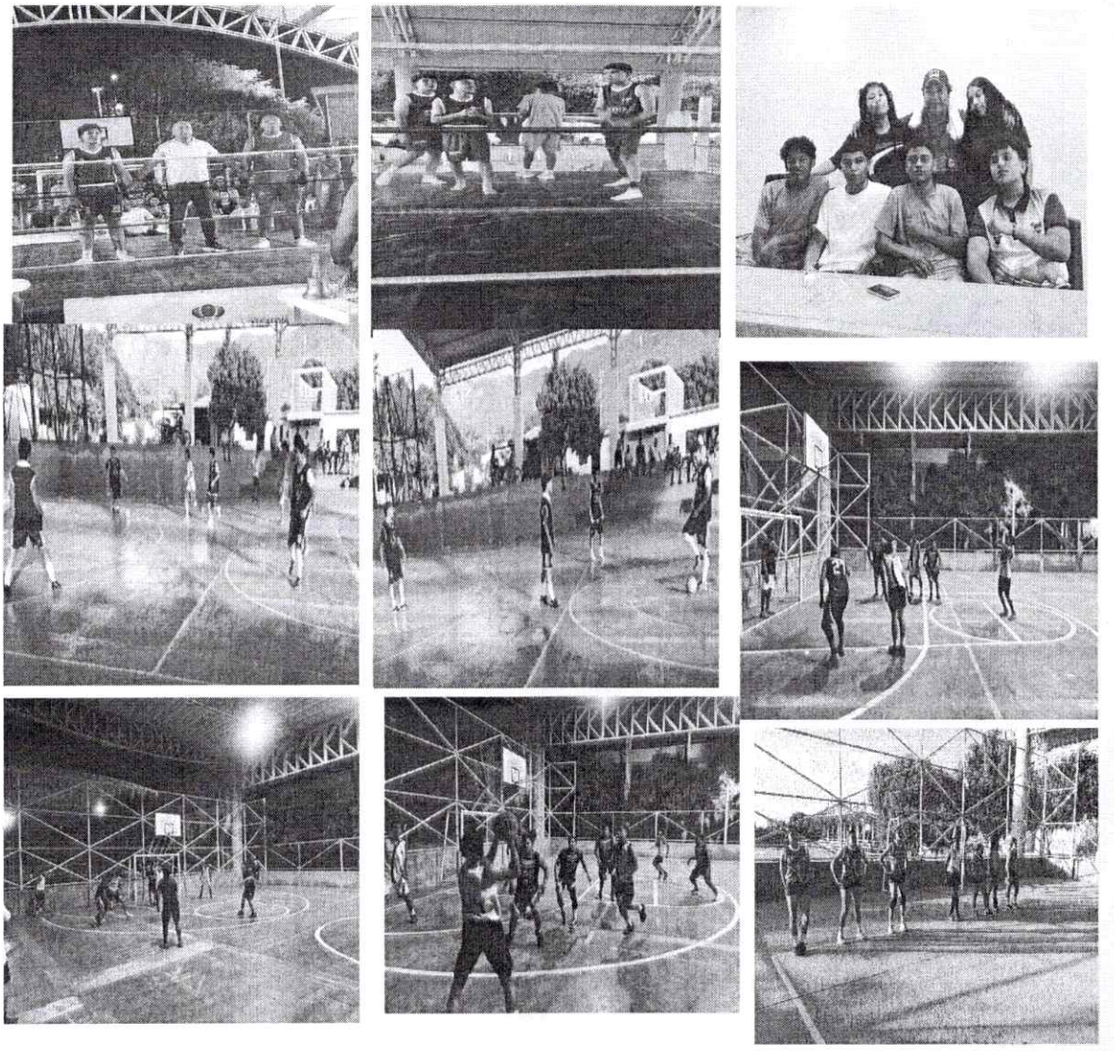

Calle 5 No. 5-35 - La Jagua de Ibirico – Cesar
alcaldia@lajaguadeibirico-cesar.gov.co
www.lajaguadeibirico-cesar.gov.co

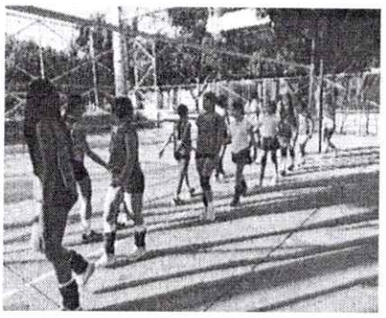
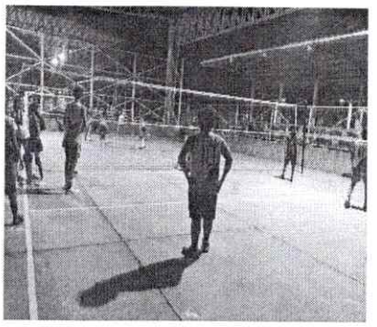
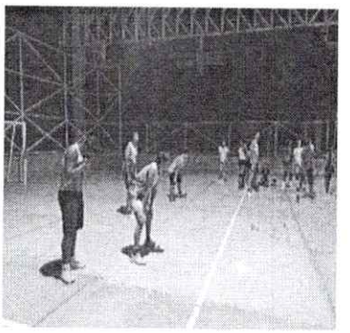
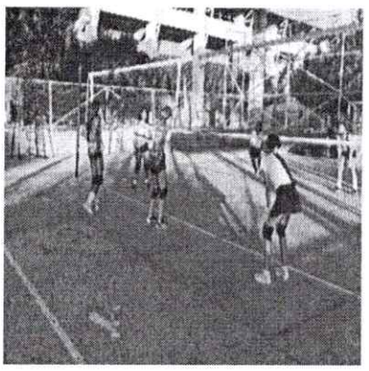

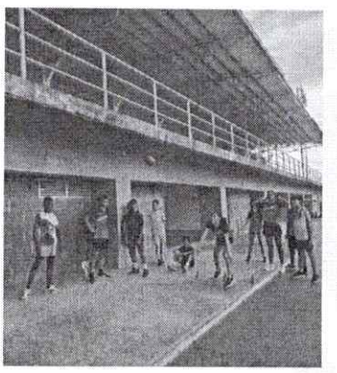

- **Componente 2 — Procesos Formativos y Pedagógicos**

Se supervisó la realización del taller formativo en hábitos saludables y alimentación balanceada dirigido a los niños, niñas y adolescentes de la Escuela de Formación San Miguel Arcángel del municipio de La Jagua de Ibirico; se desarrollaron actividades formativas dirigidas a los niños, niñas y adolescentes beneficiarios de la Escuela de Formación Deportiva San Miguel Arcángel del municipio de La Jagua de Ibirico, Cesar, orientadas a fortalecer su formación integral y promover estilos de vida saludables. En el marco de estas acciones se realizó una jornada de rumbaterapia, concebida como un espacio de actividad física, recreación e integración, en el cual los participantes pudieron involucrarse de manera activa y dinámica a través del movimiento, la música y diferentes ejercicios corporales. La actividad permitió fomentar la práctica regular de actividad física de una manera lúdica y agradable, favoreciendo la participación de los niños, niñas y adolescentes y generando un ambiente de convivencia y disfrute. La jornada también constituyó un espacio para fortalecer aspectos relacionados con el bienestar físico y emocional, promoviendo una actitud positiva frente al ejercicio, la recreación y el aprovechamiento adecuado del tiempo libre. En términos generales, la jornada de rumbaterapia contribuyó a generar un espacio participativo, recreativo y formativo, fortaleciendo la integración entre los niños, niñas y adolescentes y promoviendo la actividad física como una herramienta para el cuidado de la salud, el bienestar emocional, la convivencia y el aprovechamiento positivo del tiempo libre.

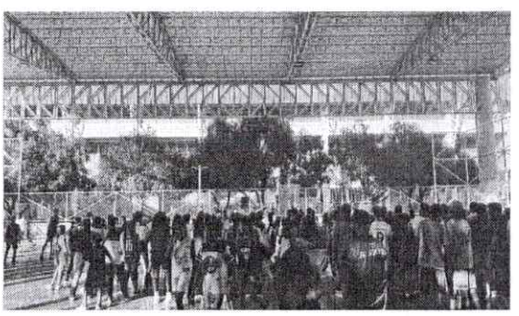

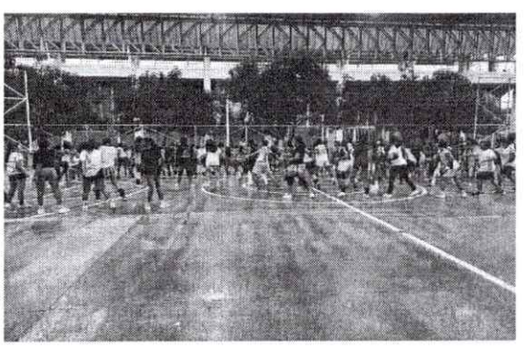
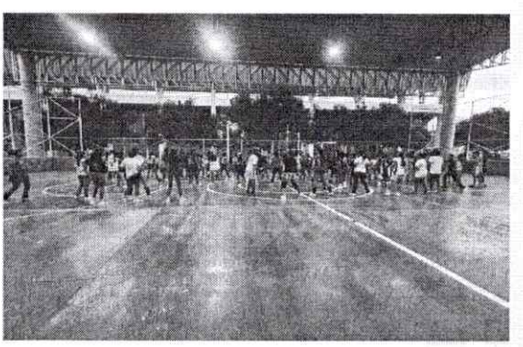

Calle 5 No. 5-35 - La Jagua de Ibirico – Cesar
alcaldia@lajaguadeibirico-cesar.gov.co
www.lajaguadeibirico-cesar.gov.co

PORCENTAJE DE AVANCE EN TIEMPO EJECUTADO: 66,7%
GRAFICA AVANCE DEL TIEMPO

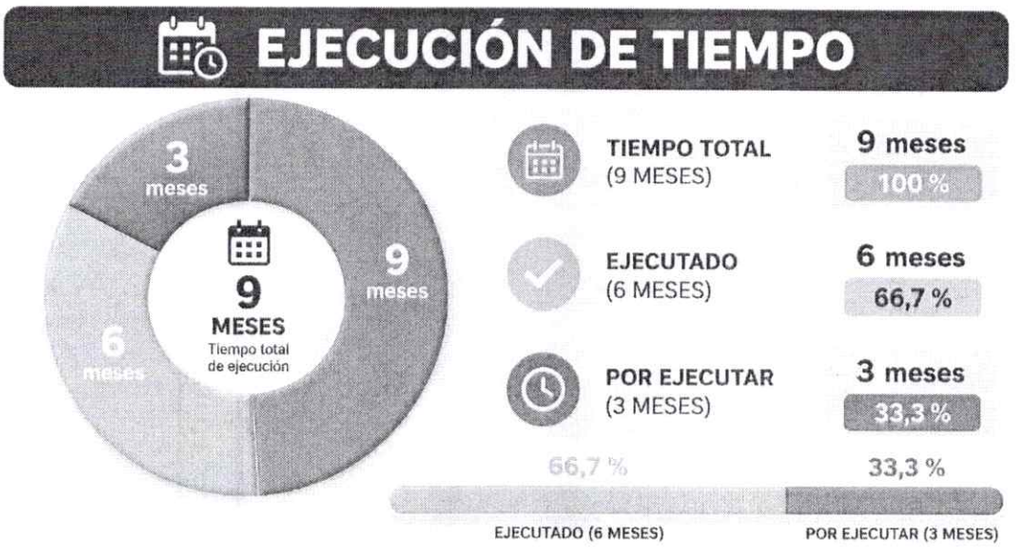

EJECUCIÓN DE TIEMPO		
DESCRIPCIÓN	MESES	PORCENTAJE %
TIEMPO TOTAL DE EJECUCIÓN	9	100,00
ACTA 1	1	11,11
ACTA 2	1	11,11
ACTA 3	1	11,11
ACTA 4	1	11,11
ACTA 5	1	11,11
ACTA 6	1	11,11
TIEMPO EJECUTADO	6	66,67
TIEMPO POR EJECUTAR	3	33,33

CUMPLIMIENTO DE LAS OBLIGACIONES LEGALES DEL CONTRATISTA

Se relaciona el cumplimiento del pago de aportes a la seguridad social (salud y pensión) correspondiente al periodo laborado por el contratista:

ÍTEM	DESCRIPCIÓN	CARGO	TIEMPO	IBC	MES	PLANILLA
1	Jaime Luis Cuadro Flores	Representante legal	9 meses	$ 1.750.905	septiembre	9509555063

ÍTEM	DESCRIPCIÓN	CARGO	TIEMPO	IBC	MES	PLANILLA
001	Marco Luis Ruiz Robles	Profesional	9 meses	$ 3.600.000	septiembre	9509847738
002	Lorgio Segundo Vides Mojica	Profesional	9 meses	$ 3.600.000	septiembre	9512422859
003	Cesar Andrés Villa Ochoa	Profesional	9 meses	$ 3.600.000	septiembre	9511260534
004	José Ricardo Noriega Cudris	Profesional	9 meses	$ 3.600.000	septiembre	9510103962
005	Luis Miguel Lemus Arzuaga	Profesional	9 meses	$ 3.600.000	septiembre	9509958546
006	Luis Agustín Pabón Parodi	Profesional	9 meses	$ 3.600.000	septiembre	9510247335
007	Gabriel David Alguero Montaño	Profesional	9 meses	$ 3.600.000	septiembre	9512079154
008	Albeiro Vides Castro	Técnico	9 meses	$ 3.000.000	septiembre	9510072021
009	Edilberto Parejo de Hoyos	Técnico	9 meses	$ 3.000.000	septiembre	9511261544
010	Lugwin Betoben Mendoza Cadena	Técnico	9 meses	$ 3.000.000	septiembre	9512088619
011	Kellys Yohana Salas Ruiz	Técnico	9 meses	$ 3.000.000	septiembre	9511261883
012	Kevin Andrés Vides Castillo	Técnico	9 meses	$ 3.000.000	septiembre	9509825132
013	Luis Enrique Pacheco Cadena	Técnico	9 meses	$ 3.000.000	septiembre	9510310898
014	Luis Reinaldo Villalobos Poveda	Técnico	9 meses	$ 3.000.000	septiembre	9511262404
015	Isaid Anderson Galindo Peña	Técnico	9 meses	$ 3.000.000	septiembre	5251624866
016	Jorge Eliecer Briñez Bautista	Técnico	9 meses	$ 3.000.000	septiembre	9511262878
017	Antonio Rafael Torres Manjarrez	Técnico	9 meses	$ 3.000.000	septiembre	9510429929

Calle 5 No. 5-35 - La Jagua de Ibirico – Cesar
alcaldia@lajaguadeibirico-cesar.gov.co
www.lajaguadeibirico-cesar.gov.co

018	Carlos Daniel Hernández	Apoyo	9 meses	$ 2.600.000	septiembre	9511263124
019	Delkis Enrique Cataño Movillas	Apoyo	9 meses	$ 2.600.000	septiembre	9509795931
020	Kevin Stiven Viscaino Cáceres	Apoyo	9 meses	$ 2.600.000	septiembre	9510619369
021	Javier Andrés Vásquez Jiménez	Apoyo	9 meses	$ 2.600.000	septiembre	9511088487
022	Aquener Hernández Bermúdez	Apoyo	9 meses	$ 2.600.000	septiembre	4663940038
023	Aider de Jesús López Blanco	Apoyo	9 meses	$ 2.600.000	septiembre	9511263958

AVANCE FINANCIERO DEL APORTE DEL MUNICIPIO:65,39

DESCRIPCIÓN	VALOR	%
VALOR TOTAL DEL CONVENIO	$ 839.729.000	100
VALOR TOTAL APORTES DEL MUNICIPIO	$ 763.390.000	90
VALOR TOTAL APORTES ESAL	$ 76.339.000	10
PRIMER PAGO	$ 71.850.000	9,41
SEGUNDO PAGO	$ 84.350.000	11,05
TERCER PAGO	$ 89.930.000	11,78
CUARTO PAGO	$ 84.350.000	11,05
QUINTO PAGO	$ 84.350.000	11,05
SEXTO PAGO	$ 84.350.000	11,05
TOTAL EJECUTADO	$ 499.180.000	65,39
LO QUE FALTA POR EJECUTAR	$ 264.210.000	34,61

GRAFICA DE AVANCE FINANCIERO APORTE DEL MUNICIPIO

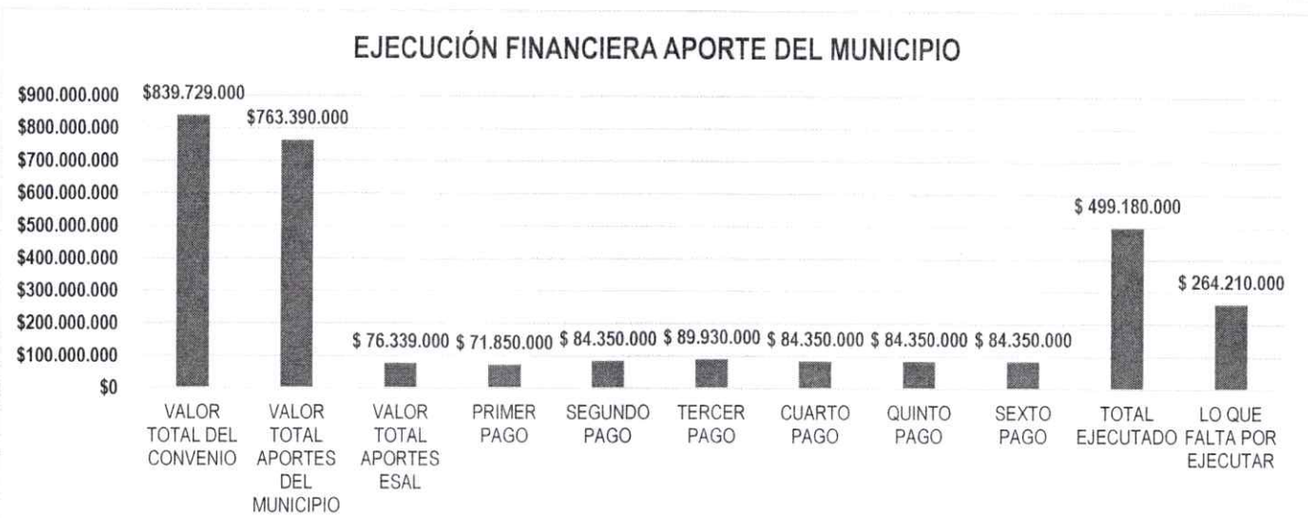



Calle 5 No. 5-35 - La Jagua de Ibirico – Cesar
alcaldia@lajaguadeibirico-cesar.gov.co
www.lajaguadeibirico-cesar.gov.co

SEGUIMIENTO DE POLIZA

POLIZA DE CUMPLIMIENTO/RESPONSABILIDAD				
ITEM	AMPARO	VIGENCIA		VALOR ASEGURADO
		DESDE	HASTA	
1	CUMPLIMIENTO DEL CONTRATO	27-mar-26	26-abri-27	$83.972.900
2	PRESTACIONES SOCIALES	27-mar-26	26-dic-29	$41.986.450
3	CALIDAD DEL SERVICIO	27-mar-26	26-abri-27	$83.972.900

APORTES ESAL

Conforme a las obligaciones de FUNDESAROLLO, las cuales se enmarcan en el contexto de aportes, se detallan a continuación:

Se supervisó la gestión realizada por la dirección del proyecto, Durante el período comprendido entre el **27 de agosto y el 26 de septiembre de 2026**, el director del Proyecto desarrolló actividades de coordinación, planeación, seguimiento y supervisión de la ejecución técnica, administrativa y operativa del Programa de Formación Deportiva Integral, contribuyendo a garantizar el adecuado desarrollo de las obligaciones y actividades contempladas en el convenio. En el marco de sus funciones, realizó seguimiento permanente al cumplimiento de las actividades programadas y a la gestión del personal vinculado al proyecto, verificando el desarrollo de las acciones previstas y el cumplimiento de las responsabilidades asignadas. Asimismo, efectuó la revisión y consolidación de los informes de ejecución y de los respectivos soportes documentales, garantizando la organización de la información necesaria para la presentación del informe de actividades ante el Municipio. De igual manera, realizó acompañamiento y seguimiento a la ejecución de **las** Jornadas Deportivas Territoriales Multidisciplinarias desarrolladas en las disciplinas de boxeo, fútbol de salón, baloncesto, voleibol y atletismo, verificando que las actividades contemplaran los componentes técnico-deportivo, logístico-operativo y formativo-pedagógico establecidos. Dentro de este seguimiento se incluyó la verificación de la realización de los encuentros e intercambios deportivos programados, así como de las condiciones necesarias para su adecuado desarrollo.

Arrendamiento de oficina y apoyo de transporte

Durante el periodo objeto de supervisión, la ESAL dispuso de los recursos físicos y logísticos necesarios para apoyar el adecuado desarrollo de las actividades contempladas en el convenio, garantizando las condiciones básicas para la gestión administrativa, documental y operativa del proyecto. En este sentido, se contó con una **oficina destinada al funcionamiento administrativo del convenio**, dotada con los servicios públicos, mobiliario, enseres básicos, papelería y demás elementos necesarios para el desarrollo de las labores administrativas. Este espacio permitió realizar actividades relacionadas con la organización, elaboración, revisión y presentación de informes, así como el registro, control y archivo de la información y de los soportes correspondientes a las actividades ejecutadas durante el proyecto. De manera complementaria, la ESAL dispuso de una **camioneta 4x2 para el apoyo logístico y operativo de las actividades del convenio**, incluyendo los recursos asociados a su mantenimiento preventivo y suministro de combustible. Este medio de transporte facilitó el desplazamiento del personal, equipos, implementos y demás elementos requeridos para el desarrollo de las jornadas deportivas, actividades territoriales, procesos formativos y demás acciones programadas en el marco del proyecto. La disponibilidad de estos recursos permitió fortalecer la capacidad operativa de la ESAL y garantizar una adecuada articulación entre las labores administrativas y las actividades desarrolladas en los diferentes escenarios deportivos y espacios de formación.

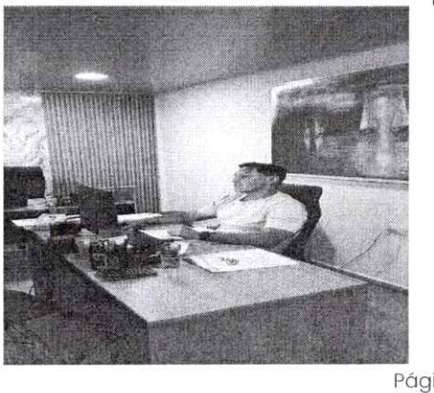

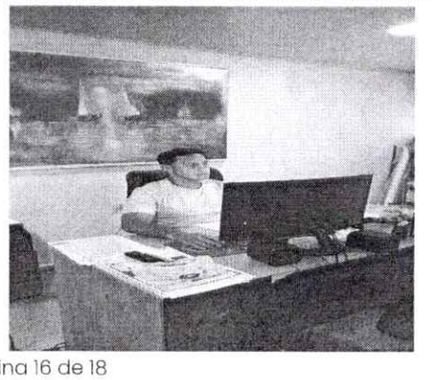





PORCENTAJE DE AVANCE EN TIEMPO EJECUTADO: 66,7 %
GRAFICA AVANCE DEL TIEMPO



CUMPLIMIENTO DE LAS OBLIGACIONES LEGALES DE LA ESAL

Se relaciona el cumplimiento del pago de aportes a la seguridad social (salud y pensión) correspondiente al periodo laborado por el contratista:

ÍTEM	DESCRIPCIÓN	CARGO	TIEMPO	IBC	MES	PLANILLA
1	Eider Fadul Linares Caceres	Director del Proyecto	9 meses	$ 3.200.000	septiembre	9510433032

Resumen del avance financiero ejecutado ESAL: 66,67 %

DESCRIPCIÓN	VALOR	%
VALOR TOTAL DEL CONVENIO	$ 839.729.000	100
VALOR TOTAL APORTES DEL MUNICIPIO	$ 763.390.000	90
VALOR TOTAL APORTES ESAL	$ 76.339.000	10
APORTE ESAL MES 1	$ 8.482.111	11,11
APORTE ESAL MES 2	$ 8.482.111	11,11
APORTE ESAL MES 3	$ 8.482.111	11,11
APORTE ESAL MES 4	$ 8.482.111	11,11
APORTE ESAL MES 5	$ 8.482.111	11,11
APORTE ESAL MES 6	$ 8.482.111	11,11
TOTAL EJECUTADO	$ 50.892.667	66,67
LO QUE FALTA POR EJECUTAR	$ 33.928.444	44,44

Calle 5 No. 5-35 - La Jagua de Ibirico – Cesar
alcaldia@lajaguadeibirico-cesar.gov.co
www.lajaguadeibirico-cesar.gov.co

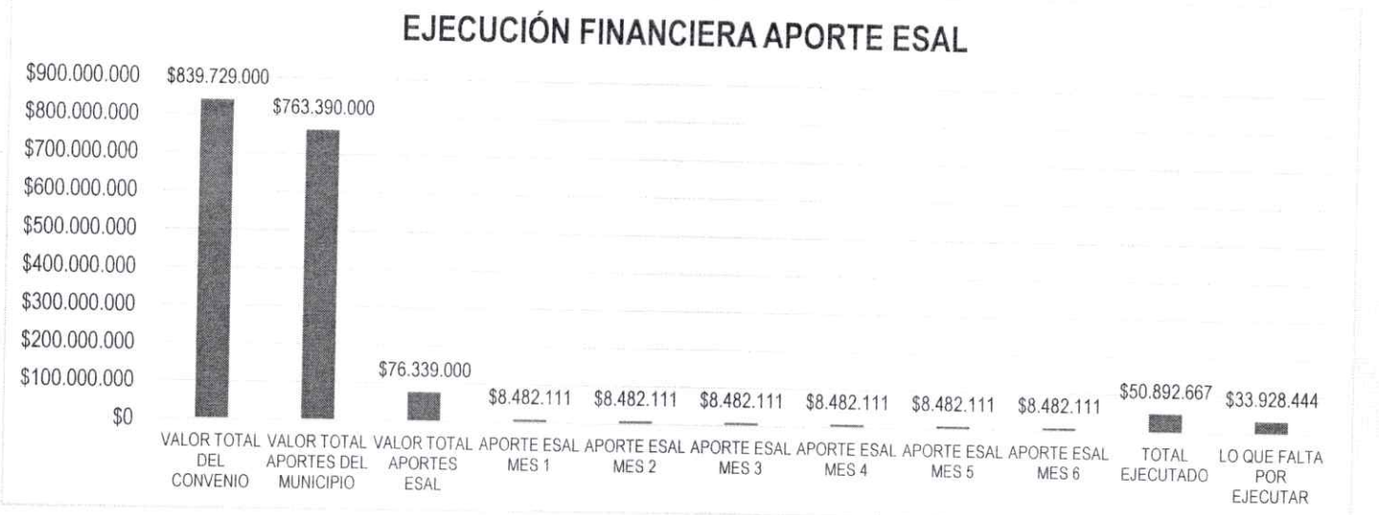

Los servicios prestados se desarrollaron de acuerdo con el objeto y a las obligaciones contraídas en el convenio 210-2026.

CERTIFICADO DE CUMPLIMIENTO

De acuerdo con la información anteriormente suministrada como supervisora certifico que durante el periodo 05 comprendido entre el 27 de agosto de 2026 al 26 de septiembre de 2026, el contratista cumplió a satisfacción las actividades objeto del convenio de Cooperación 210-2026 y cumplió con el pago del sistema de seguridad social.

MARIA CAMILA DEVIA CORONEL
Secretaria de Educación, Cultura y Deporte
SUPERVISOR

Proyectó: **ANDERSON MAURICIO RÍOS JULIO–** asesor jurídico

Revisó: **MARIA CAMILA DEVIA CORONEL–** secretaria de educación, cultura y deportes

Los arriba firmantes declaramos que hemos revisado el documento, cuyo contenido se encuentra ajustado a las disposiciones legales vigentes, bajo nuestra responsabilidad lo presentamos para firma.

Calle 5 No. 5-35 - La Jagua de Ibirico – Cesar
alcaldia@lajaguadeibirico-cesar.gov.co
www.lajaguadeibirico-cesar.gov.co