ANALISIS DEL SECTOR

OBJETO DE LA CONTRATACIÓN

PRESTACIÓN DE SERVICIOS PROFESIONALES ASESORÍA JURÍDICA AL MUNICIPIO DE BARANOA EN LOS ASUNTOS QUE LE SEAN ENCOMENDADOS.

BARANOA – ATLANTICO
2026

1. OBJETIVO DEL ESTUDIO

El presente análisis de sector tiene como objetivo analizar la oferta y la demanda del sector relativo al objeto de contratación, teniendo en cuenta la justificación de la necesidad establecida en el Estudio Previo y los bienes y servicios requeridos.

Lo anterior en aras de que el Municipio de Baranoa, obtenga la mejor oferta económica y seleccione el contratista idóneo para suplir las necesidades, mitigando el riesgo de incumplimiento por parte del contratista seleccionado. De acuerdo con lo dispuesto en el Artículo 2.2.1.1.1.6.1. del Decreto 1082 de 2015 y la Guía para la Elaboración de Estudios de Sector de la Agencia Nacional para la Contratación Pública – ANCP Colombia Compra Eficiente[1], la Entidad realiza el presente estudio para evidenciar el análisis del sector realizado.

2. ESTUDIO DE LA DEMANDA

En este numeral se analizan los procesos de selección adelantados por el MUNICIPIO y por otras entidades con objetos similares al del presente estudio, con el fin de identificar las modalidades de selección comúnmente utilizadas, las principales variables de los contratos, los precios contratados y los oferentes. Lo anterior con el fin de obtener información relevante para el proceso de contratación. Se analizó el histórico de contratación del MUNICIPIO con base en información del Modelo de Abastecimiento Estratégico de CCE (MAE), bases de datos internas e información del Sistema Electrónico de Contratación Pública (SECOP). De igual forma, se realizaron consultas en el MAE, SECOP, y en el portal Datos Abiertos Colombia, identificando contrataciones similares adelantadas por otras entidades. Los resultados del análisis se presentan a continuación.

2.1. Histórico de contratación del MUNICIPIO

Se consultó en la Herramienta Análisis de la Demanda del MAE los procesos adelantados por el MUNICIPIO durante el periodo 2023 – 2024- 2025- (últimos 3 años), identificado con el código UNSPSC relacionados con los bienes y servicios descritos en los documentos precontractuales. Durante los últimos 3 años, la Entidad ha realizado 129 procesos de contratación para adquirir los bienes o servicios objeto de estudio. A continuación, se presentan las gráficas resultantes de los filtros aplicados:

Gasto mensual

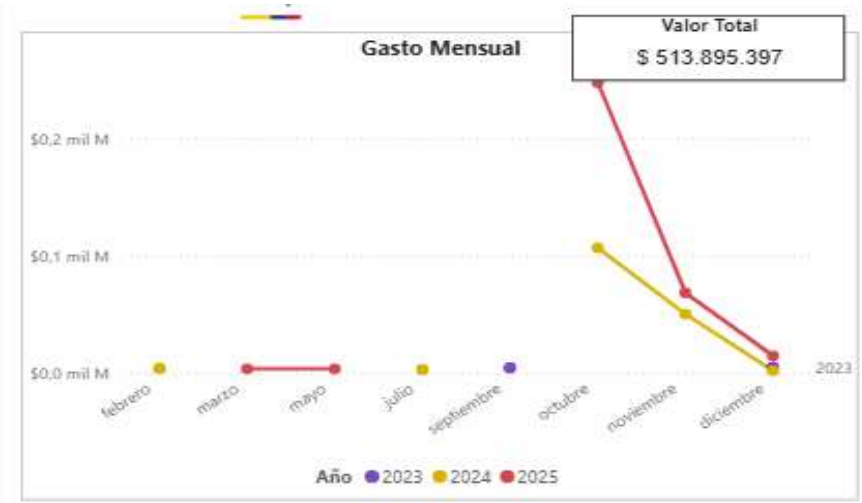

[1] Agencia Nacional para la Contratación Pública – Colombia Compra Eficiente -CCE- (24 de junio de 2022), *Guía para la Elaboración de Estudios de Sector (GEES) versión 2* [documento en PDF], recuperado el 11 de octubre de 2022 de https://www.colombiacompra.gov.co/.

Fuente: Agencia Colombiana para la Contratación Pública – Colombia Compra Eficiente – CCE, Modelo de Abastecimiento Estratégico, Herramienta de Análisis de la Demanda.

El gasto promedio mensual del MUNICIPIO para los años 2023, 2024 y 2025 fue de $ 42.824.616. El año en el cual mayor gasto mensual se realizó fue el 2025.

Gasto anual

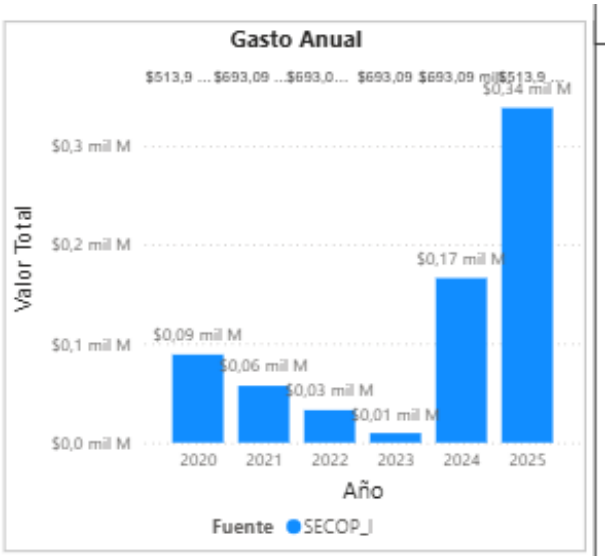

Fuente: Agencia Colombiana para la Contratación Pública – Colombia Compra Eficiente – CCE, Modelo de Abastecimiento Estratégico, Herramienta de Análisis de la Demanda.

El gasto promedio anual del MUNICIPIO para los periodos analizado fue de $ 171.298.465. El 2025 fue el año en el que mayores recursos se invirtieron en el código UNSPSC analizado.

Cantidad de contratos – anual

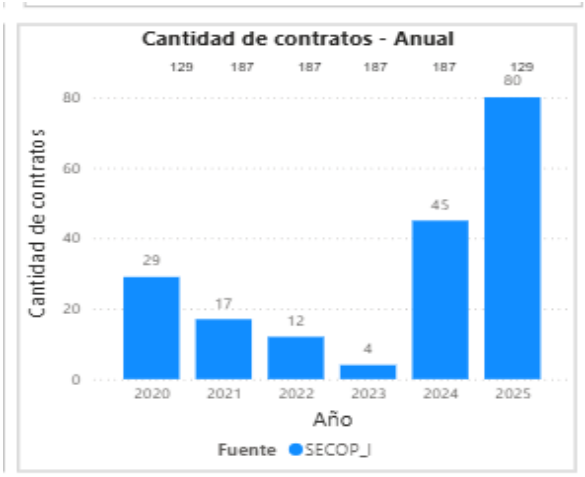

Fuente: Agencia Colombiana para la Contratación Pública – Colombia Compra Eficiente – CCE, Modelo de Abastecimiento Estratégico, Herramienta de Análisis de la Demanda.

En promedio, el MUNICIPIO suscribió 43 contratos al año durante los periodos analizado.

Valor total por código UNSPSC (agrupados por familia)

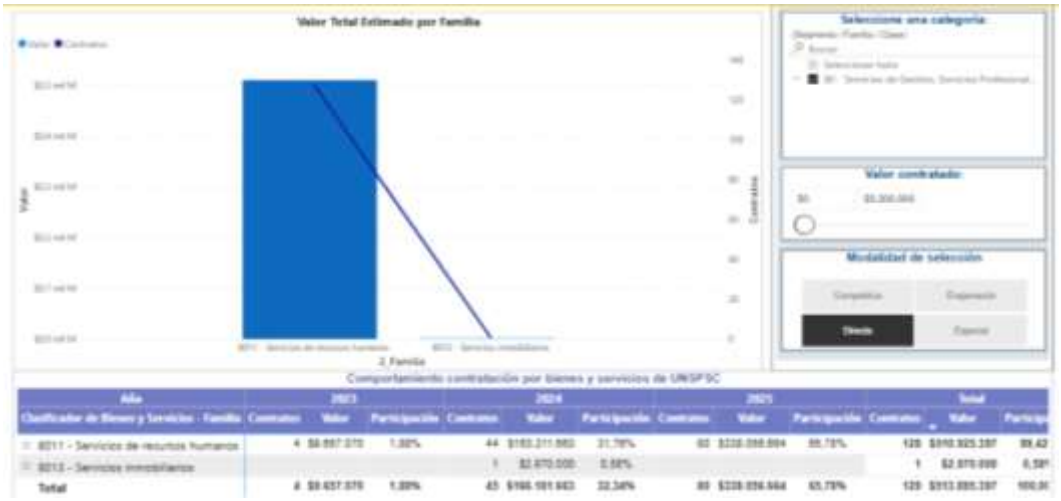

Fuente: Agencia Colombiana para la Contratación Pública – Colombia Compra Eficiente – CCE, Modelo de Abastecimiento Estratégico, Herramienta de Análisis de la Demanda.

De los códigos UNSPSC analizados, el que representa la mayor inversión durante el periodo analizado es 8011 – Servicio de Recursos Humanos.

Número y valor de contratos por proveedor



Fuente: Agencia Colombiana para la Contratación Pública – Colombia Compra Eficiente – CCE, Modelo de Abastecimiento Estratégico, Herramienta de Análisis de la Demanda.

Con respecto a los proveedores, de la gráfica se puede evidenciar que la información suministrada por la Herramienta de Análisis de la Demanda permite identificar que el mercado presenta una pluralidad de proveedores con experiencia en la ejecución de contratos asociados al código UNSPSC analizado.Se destaca *Ramón Eloy Crespo Crespo* como el proveedor con mayor valor total estimado contratado y,a su vez, como uno de los proveedores que registra el mayor número de contratos suscritos durante el período de análisis. En consecuencia, se evidencia la existencia de múltiples proveedores con capacidad para atender las necesidades de la entidad, lo cual constituye un indicador favorable de
competencia y disponibilidad de oferta para el desarrollo del presente proceso contractual.

Valor estimado por modalidad de selección:

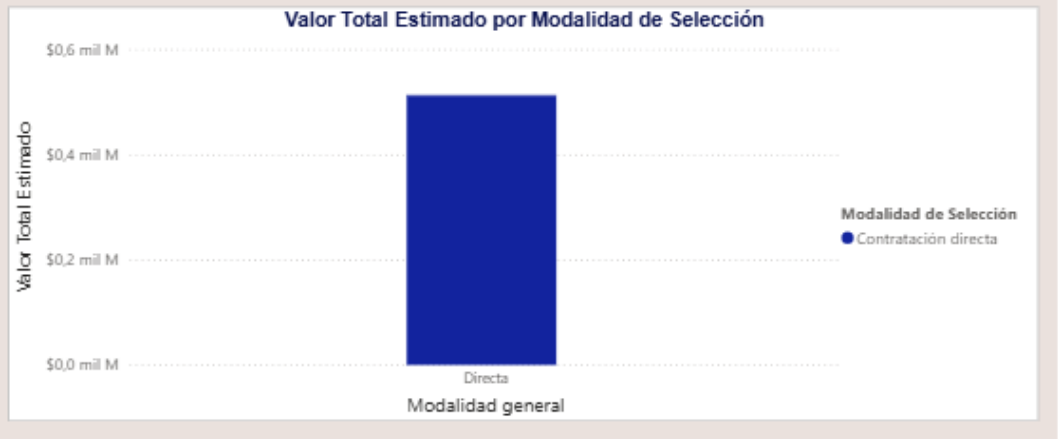

Fuente: Agencia Colombiana para la Contratación Pública – Colombia Compra Eficiente – CCE, Modelo de Abastecimiento Estratégico, Herramienta de Análisis de la Demanda.

Finalmente, se evidencia que el 100% de las contrataciones realizadas en los años 2023 – 2025 se adelantaron mediante Contratación Directa.

A continuación, se analizan los 2 procesos de selección más recientes y los contratos resultantes del mismo.

Vigencia	2025
Número proceso	2025-257
Modalidad de Selección	Contratacion Directa
Objeto	PRESTACION DE SERVICIOS PROFESIONALES A LA SECRETARIA DEL INTERIOR Y GESTION ADMINISTRATIVA DE LA ALCALDIA MUNICIPAL, PARA BRINDAR ASESORIA JURIDICA, SEGUIMIENTO Y ACOMPAÑAMIENTO EN LOS ASUNTOS QUE LE SEAN ENCOMENDADOS
Presupuesto oficial (P.O.)	TRECE MILLONES DOSCIENTOS MIL PESOS M.L ($13.200.000)
Número del contrato	2025-257
Contratista	FRAY LUIS ARTETA REYES
Cantidad de oferentes totales	N/A
Cantidad de oferentes habilitados	N/A
Plazo de ejecución inicial y total (incluyendo prórrogas)	4 MESES
Valor contratado	TRECE MILLONES DOSCIENTOS MIL PESOS M.L ($13.200.000)
Adiciones o modificaciones	NA
Diferencia entre presupuesto oficial y valor contratado (sin adiciones) (valor absoluto y %)	0
Precios unitarios contratados	N/A
Porcentaje de descuento o ahorro obtenido entre presupuesto total y valor del contrato	N/A

Porcentaje de descuento o ahorro en precios unitarios techos y contratados	N/A
Fuente (URL del proceso):	https://www.contratos.gov.co/consultas/detalleProceso.do?numConstancia=25-12-14486759&g-recaptcha-response=0cAFcWeA5mylAk6oMK0oGZAEJ-3U6Ke2EpvMFlQbS6sffgSp53Kh1Z7V5i_BraUGSQ1c6GX3vjX3xnBNE7t9-Bmf8h1WAp72VpDyNSMQBLW7bxfrb-3wUbsTX7F1JZtm8tn9fSHOxyODtKcprkZhj6nUzzpMv0P2Xyv0CmstazjXPmTRlaElnvsMLk57z6f87uFF0BLcwRJjzP6um4hiPiifThyGN3DW6UpOkt5SZlDs37elJbEcxA6GV

Vigencia	2025
Número proceso	2025-160
Modalidad de Selección	Contratacion Directa
Objeto	PRESTACION DE SERVICIOS PROFESIONALES A LAS DIFERENTES DEPENDENCIAS DE LA ALCALDIA MUNICIPAL, PARA BRINDAR ASESORIA JURIDICA, APOYO, SEGUIMIENTO Y ACOMPAÑAMIENTO EN LOS ASUNTOS QUE LE SEAN ENCOMENDADOS.
Presupuesto oficial (P.O.)	DOCE MILLONES OCHOCIENTOS MIL PESOS M.L ($12.800.000
Número del contrato	2025-160
Contratista	ANA MARIA ARAUJO CANTILLO
Cantidad de oferentes totales	N/A
Cantidad de oferentes habilitados	N/A
Plazo de ejecución inicial y total (incluyendo prórrogas)	6 MESES
Valor contratado	DIECINUEVE MILLONES DOSCIENTOS MIL PESOS M.L ($19.200.000)
Adiciones o modificaciones	SEIS MILLONES CUATROCIENTOS MIL PESOS M-L ($6.400.000)
Diferencia entre presupuesto oficial y valor contratado (sin adiciones) (valor absoluto y %)	0
Precios unitarios contratados	N/A
Porcentaje de descuento o ahorro obtenido entre presupuesto total y valor del contrato	N/A
Porcentaje de descuento o ahorro en precios unitarios techos y contratados	N/A
Fuente (URL del proceso):	https://www.contratos.gov.co/consultas/detalleProceso.do?numConstancia=25-12-14381154&g-recaptcha-response=0cAFcWeA6HuF2r6ub7kye-yQT2UuTzL5bpnxqDm9YjTFkfP-kNa2-zvRNrslqQLD2Pm_MDItQmfVyFUGIZrQwGU6XF2wCUZ4MGDbKzQUWhk9u8tYkT8jVFVD4TPQshgyCL1HdMO1fRrGNJZrSxnI4giloblLxpv2MDeuj9z01d27M-ohu0-VoOwEeqmQFRv5ui_OVM6-XdKGNBH85r6QrNPreQYx6KEAveNHp3VT2Um-aKq25h

2.2 Contrataciones similares adelantadas por otras entidades

Se consultó en la Herramienta Análisis de la Demanda del MAE los procesos adelantados durante el periodo 2023, 2024 y 2025 identificando el código UNSPSC relacionados con los bienes y servicios descritos en los estudios previos.

A continuación, se presentan las gráficas resultantes de los filtros aplicados (las gráficas y análisis son sugeridas, se deberán ajustar de acuerdo con el resultado de la Herramienta del análisis de la demanda del MAE):

Gasto mensual



Fuente: Agencia Colombiana para la Contratación Pública – Colombia Compra Eficiente – CCE, Modelo de Abastecimiento Estratégico, Herramienta de Análisis de la Demanda.

El gasto promedio mensual de las entidades estatales para los años 2023, 2024 y 2025 fue de $ 67.780.000. El año en el cual mayor gasto mensual se realizó fue el 2025.

Gasto anual

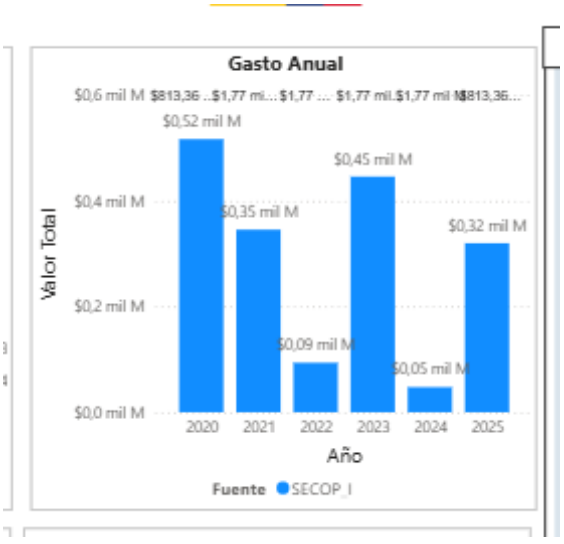

Fuente: Agencia Colombiana para la Contratación Pública – Colombia Compra Eficiente – CCE, Modelo de Abastecimiento Estratégico, Herramienta de Análisis de la Demanda.

El gasto promedio anual de las entidades estatales para los periodos analizado fue de $271.120.00. El 2023 fue el año en el que mayores recursos se invirtieron en el código UNSPSC analizados.

Cantidad de contratos – anual

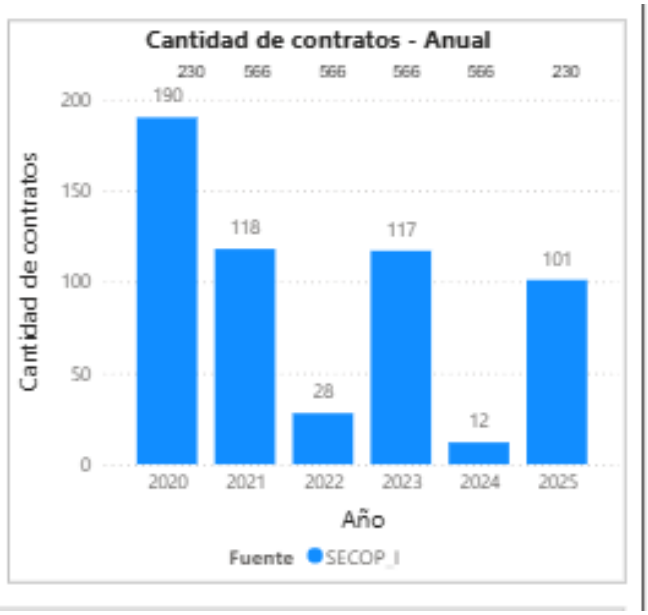

Fuente: Agencia Colombiana para la Contratación Pública – Colombia Compra Eficiente – CCE, Modelo de Abastecimiento Estratégico, Herramienta de Análisis de la Demanda.

En promedio, la entidad estatal suscribió 76,6 contratos al año durante los periodos analizado.

Valor total por código UNSPSC (agrupados por familia)



Fuente: Agencia Colombiana para la Contratación Pública – Colombia Compra Eficiente – CCE, Modelo de Abastecimiento Estratégico, Herramienta de Análisis de la Demanda.

Del código UNSPSC analizado, el que representa la mayor inversión durante el periodo analizado es 8011- Servicios de recursos humanos.

Número y valor de contratos por proveedor

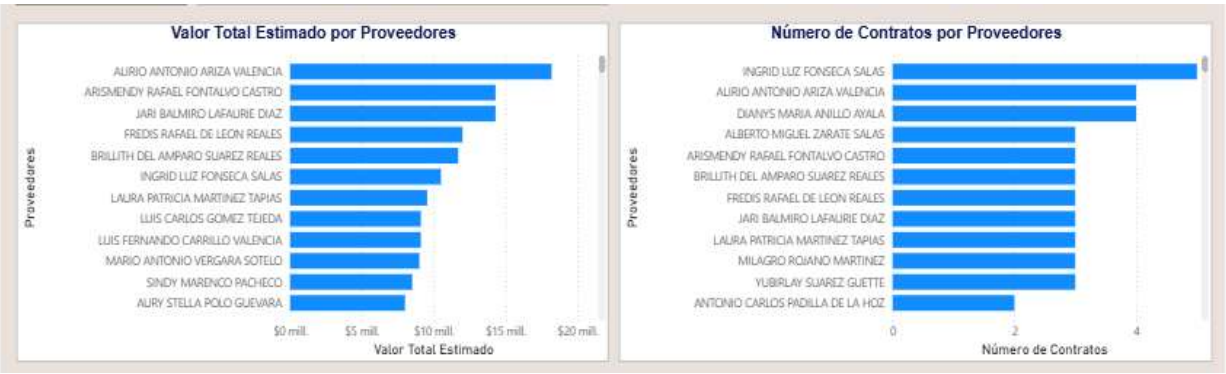

Fuente: Agencia Colombiana para la Contratación Pública – Colombia Compra Eficiente – CCE, Modelo de Abastecimiento Estratégico, Herramienta de Análisis de la Demanda.

Con respecto a los proveedores, de la gráfica se puede evidenciar que la información suministrada por la Herramienta de Análisis de la Demanda permite identificar que el mercado presenta una pluralidad de proveedores con experiencia en la ejecución de contratos asociado a el código UNSPSC analizado. Se destaca *ALIRIO ANTONIO ARIZA VALENCIA* como el proveedor con mayor valor total estimado contratado,mientras que *INGRID LUZ FONSECA SALAS* registra el mayor número de contratos suscritos durante el período de análisis. En consecuencia, se evidencia la existencia de múltiples proveedores con capacidad para atender las necesidades de las entidades, lo cual constituye un indicador favorable de competencia y disponibilidad de oferta para el desarrollo del presente proceso contractual.

Valor estimado por modalidad de selección:

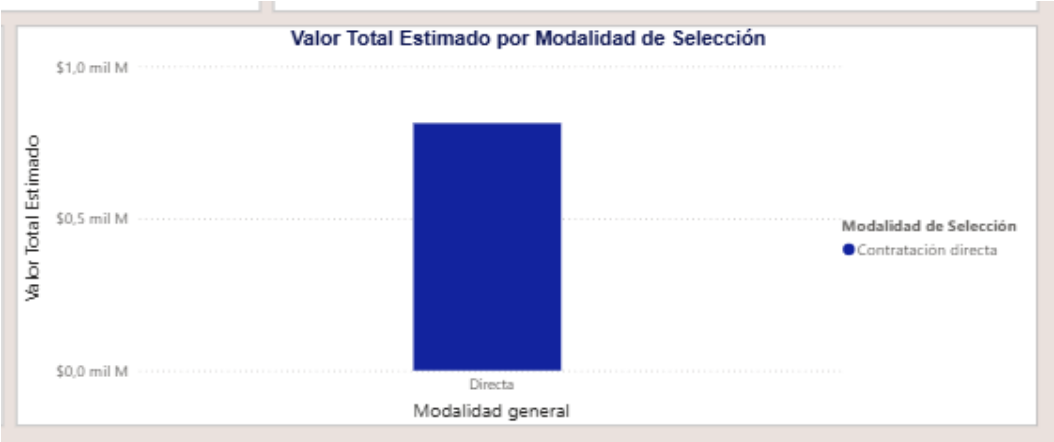

Fuente: Agencia Colombiana para la Contratación Pública – Colombia Compra Eficiente – CCE, Modelo de Abastecimiento Estratégico, Herramienta de Análisis de la Demanda.

Se evidencia que la modalidad seleccionada por la cual se adelantaron la mayor cantidad de contratos fue Contratacion directa.

Adicionalmente, con el fin de complementar el análisis respecto a la existencia de MiPyMes en el mercado, se consultó en la Herramienta de Análisis de la Oferta del MAE la cantidad de contratos identificados con los códigos UNSPSC (hasta clase) enlistados en la FCT que han sido suscritos con proveedores MiPyMe durante los años 2023 a 2025.

Cantidad y valor de contratos con proveedores MiPyMe en SECOP II

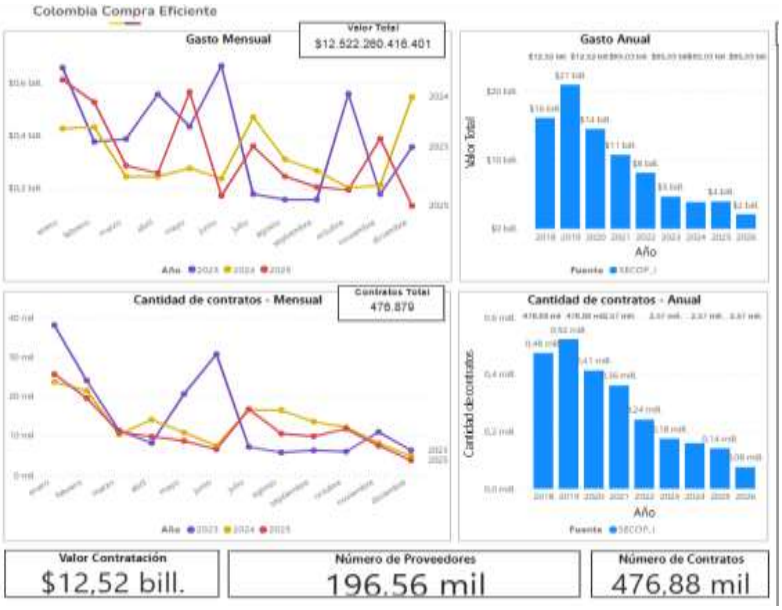

Fuente: Agencia Colombiana para la Contratación Pública – Colombia Compra Eficiente – CCE, Modelo de Abastecimiento Estratégico, Herramienta de Análisis de la Oferta.

3. PRECIOS PROMEDIO DEL MERCADO

Para determinar el valor de los honorarios correspondientes a los servicios requeridos por la Entidad, se realizó un análisis de las anteriores contrataciones relacionadas con los servicios asociados al siguiente código UNSPSC señalado en los documentos precontractuales, tomando como referencia los valores de honorarios establecidos en dichas contrataciones y considerando el incremento anual del (IPC), como criterio para la actualización de los valores.

No.	Código UNSPSC	Descripción
1	80111600	SERVICIO DE PERSONAL TEMPORAL

Con base en los análisis expuestos, se estima que el valor mensual del contrato es de **CUATRO MILLONES DE PESOS M/L ($4.000.000)**, presupuesto estimado en atención a lo dispuesto por el Certificado de Disponibilidad Presupuestal y la propuesta presentada por el contratista.

JORGE RAFAEL RODRIGUEZ ARIAS
Secretaría del Interior y Gestión administrativa

Proyectó:2026.02
Revisó: 2026.01