AUTORIZACIÓN DE CONTRATACIÓN

Analizada la solicitud de contratación por parte de **BEATRIZ ELENA BOTERO GOMEZ – SECRETARIA DE DESARROLLO TURÍSTICO, ECONÓMICO Y SOCIAL,** me permito autorizar la **CONTRATACION DIRECTA** cuyo objeto es el siguiente: **"PRESTACIÓN DE SERVICIOS PROFESIONALES MEDIANTE LA PROMOCIÓN Y EJECUCIÓN DE ACTIVIDADES DIRIGIDAS A LA PROTECCIÓN Y CONSERVACIÓN DEL PATRIMONIO CULTURAL DEL MUNICIPIO DE MONTENEGRO, ASÍ COMO BRINDAR APOYO EN LAS DIFERENTES ACTIVIDADES DE LA OFICINA DE CULTURA Y TURISMO."**

VALOR DE LA CONTRATACIÓN: CINCO MILLONES DE PESOS M/CTE ($5.000.000)

PLAZO DE EJECUCIÓN: CINCUENTA (50) DÍAS

EL VALOR DE LA CONTRATACION SUPERA LOS 500 SMLMV: SÍ ___ NO X

NOTA: ¨EN CASO DE QUE LA CONTRATACIÓN SUPERE LOS 500 SMLMV NO SE PODRÁ DELEGAR; EN CONSECUENCIA, EL ALCALDE FIRMARÁ DIRECTAMENTE EL CONVENIO Y/O CONTRATO¨

¨LA NO APLICACIÓN DE LO ANTERIOR DARÁ LUGAR AL INICIO DE PROCESOS DISCIPLINARIOS Y/O JUDICIALES POR CELEBRACIÓN INDEBIDA DE CONTRATOS¨

Así mismo solicito a la secretaria de Hacienda se sirva expedir el correspondiente certificado de disponibilidad presupuestal con cargo al presupuesto de la actual vigencia a fin de respaldar dicho compromiso.

Dada en el municipio de Montenegro Quindío, en el mes de octubre del dos mil veintiséis 2026.

GUSTAVO ADOLFO PAVA BUSCH
Alcalde Municipal

PROYECTÓ Y ELABORÓ:	BEATRIZ ELENA BOTERO GOMEZ Secretaria de Desarrollo Turístico, Económico y Social	
REVISIÓN JURÍDICA:	NATHALIE ARENAS FLÓREZ Jefe Oficina Asesora Jurídica	
CONTROL DE CAMBIOS:	Se anexa cuadro de control de cambios y número de acta de aprobación, en Comité Institucional de Gestión y Desempeño (IGD). Este formato debe archivarse en medio físico o digital en la carpeta de evidencias del SG-GC y estar disponible para revisión por auditorías internas o externas.	
Los arriba firmantes declaramos que hemos revisado el presente documento y soportes (de ser el caso) y lo encontramos ajustado en términos técnicos y administrativos; así como a las normas y disposiciones legales vigentes y, por lo tanto, bajo nuestra responsabilidad, lo presentamos para la correspondiente firma.		

	ALCALDIA MUNICIPAL MUNICIPIO DE MONTENEGRO NIT. 890.000.858-1	Código: FO-TH-07
		Versión: 3
	TALENTO HUMANO SOLICITUD DE CERTIFICADO DE INEXISTENCIA DE PERSONAL	Elaborado: 04/01/2024
		Aprobado: 30/07/2025
		Acta Aprobación: No. 5
		Página: 1 de 1

I. DATOS GENERALES	
Fecha de Solicitud:	Noviembre de 2026
Código Presupuestal:	2.3.2.02.02.009.3502046.202400000005818.91136_2.56 2.3.2.02.02.009.3302044.202400000005667.91124_55.0
Objeto del Gasto:	Fortalecimiento de los procesos productivos de las empresas colombianas en el municipio de Montenegro. Protección y salvaguardia del patrimonio cultural en el municipio de Montenegro
Objeto del Contrato o Convenio:	**"PRESTACIÓN DE SERVICIOS PROFESIONALES MEDIANTE LA PROMOCIÓN Y EJECUCIÓN DE ACTIVIDADES DIRIGIDAS A LA PROTECCIÓN Y CONSERVACIÓN DEL PATRIMONIO CULTURAL DEL MUNICIPIO DE MONTENEGRO, ASÍ COMO BRINDAR APOYO EN LAS DIFERENTES ACTIVIDADES DE LA OFICINA DE CULTURA Y TURISMO.""**
Obligaciones:	1. Brindar apoyo en la ejecución de las actividades orientadas a la protección, preservación, promoción y fortalecimiento del patrimonio cultural del municipio de Montenegro. 2. Brindar apoyo en la digitalización de documentos requerida por la Oficina de Cultura y Turismo, así como en la ejecución de los trámites y gestiones necesarias para el desarrollo de los procesos de la dependencia. 3. Brindar apoyo en la revisión, de la plataforma institucional de la oficina de cultura y turismo, así como en las actividades relacionadas con radicación y envío de documentos internos y externos garantizando su adecuado trámite establecidos por la Administración Municipal. 4. Apoyar la divulgación y difusión de las actividades programadas por la Oficina de Cultura y Turismo, así como la promoción y preservación del patrimonio cultural del municipio y la Biblioteca Municipal. 5. Apoyar en las demás actividades que asigne el supervisor(a) del contrato, relacionadas con la naturaleza y objeto del mismo.
Anexos	**Autorización Para Contratar**
	X

II. RESPONSABLE

Firma:
Nombre: BEATRIZ ELENA BOTERO GÓMEZ
Cargo: secretaria de Desarrollo Turístico Económico y Social

PROYECTÓ Y ELABORÓ:	Ricardo Alberto Ortiz Cárdenas jefe de Cultura y Turismo	
REVISÓ:	Beatriz Elena Botero Gómez Secretaria de Desarrollo Turístico Económico y Social	
CONTROL DE CAMBIOS:	Se anexa cuadro de control de cambios y número de acta de aprobación, en Comité Institucional de Gestión y Desempeño (IGD). Este formato debe archivarse en medio físico o digital en la carpeta de evidencias del SG-TH y estar disponible para revisión por auditorías internas o externas.	

Los arriba firmantes declaramos que hemos revisado el presente documento y soportes (de ser el caso) y lo encontramos ajustado en términos técnicos y administrativos; así como a las normas y disposiciones legales vigentes y, por lo tanto, bajo nuestra responsabilidad, lo presentamos para la correspondiente firma.

LA DIRECCIÓN ADMINISTRATIVA DEL MUNICIPIO DE MONTENEGRO

HACE CONSTAR

Que dentro de la planta de personal del Municipio de Montenegro no se cuenta con personal suficiente que permita dar cumplimiento a todas las actividades que tiene a cargo **LA OFICINA DE CULTURA Y TURISMO**, atendiendo lo relacionado con las actuaciones del orden **PRESTACIÓN DE SERVICIOS PROFESIONALES,** en las diferentes actividades que tanto la administración como la comunidad requieren, atendiendo el compone intrínseco que tienen los entes territoriales, y contractual que es donde la administración pública cubrir los diferentes escenarios que requiere el municipio para la adecuada gestión y cumplimiento de sus competencias y objetivos del orden personal y funcional.

Por lo que es necesario el apoyo a la **OFICINA DE CULTURA Y TURISMO**, para prestar servicios de manera conjunta, concatenada y eficiente, concentrado su orientación, apoyo, colaboración y conocimiento a la administración municipal, en concordancia con lo dispuesto en numeral 3 del Artículo 32 de la ley 80 de 1993.

OBJETO: "PRESTACIÓN DE SERVICIOS PROFESIONALES MEDIANTE LA PROMOCIÓN Y EJECUCIÓN DE ACTIVIDADES DIRIGIDAS A LA PROTECCIÓN Y CONSERVACIÓN DEL PATRIMONIO CULTURAL DEL MUNICIPIO DE MONTENEGRO, ASÍ COMO BRINDAR APOYO EN LAS DIFERENTES ACTIVIDADES DE LA OFICINA DE CULTURA Y TURISMO."

ACTIVIDADES

1. Brindar apoyo en la ejecución de las actividades orientadas a la protección, preservación, promoción y fortalecimiento del patrimonio cultural del municipio de Montenegro.
2. Brindar apoyo en la digitalización de documentos requerida por la Oficina de Cultura y Turismo, así como en la ejecución de los trámites y gestiones necesarias para el desarrollo de los procesos de la dependencia.
3. Brindar apoyo en la revisión, de la plataforma institucional de la oficina de cultura y turismo, así como en las actividades relacionadas con radicación y envío de documentos internos y externos garantizando su adecuado trámite establecidos por la Administración Municipal.
4. Apoyar la divulgación y difusión de las actividades programadas por la Oficina de Cultura y Turismo, así como la promoción y preservación del patrimonio cultural del municipio y la Biblioteca Municipal.
5. Apoyar en las demás actividades que asigne el supervisor(a) del contrato, relacionadas con la naturaleza y objeto del mismo.

ERIKA MARITZA CARO SUÁREZ
Directora Administrativa
Montenegro Quindío

PROYECTÓ Y ELABORÓ:	Ricardo Alberto Ortiz Cárdenas jefe de Cultura y Turismo
Reviso	Beatriz Elena Botero Gómez Secretaria de Desarrollo Turistico Económico y Social.
CONTROL DE CAMBIOS:	Se anexa cuadro de control de cambios y número de acta de aprobación, en Comité Institucional de Gestión y Desempeño (IGD). Este formato debe archivarse en medio físico o digital en la carpeta de evidencias del SG-TH y estar disponible para revisión por auditorías internas o externas.
Los arriba firmantes declaramos que hemos revisado el presente documento y soportes (de ser el caso) y lo encontramos ajustado en términos técnicos y administrativos; así como a las normas y disposiciones legales vigentes y, por lo tanto, bajo nuestra responsabilidad, lo presentamos para la correspondiente firma.	

Montenegro Quindío, 29 de octubre de 2026 M-DRC-FOI-106

Señora
YULI ANDREA GUERRERO
Almacenista
Municipio de Montenegro

Asunto: Solicitud de Certificación del Plan Anual de Adquisiciones Municipal

Cordial saludo,

De la manera más atenta, solicito se sirva proceder a la certificación del Plan Anual de Adquisiciones del Municipio de Montenegro para la vigencia 2026 de acuerdo a las líneas de adquisiciones que se encuentran establecidas de la siguiente manera:

Códigos UNSPSC	80111600
Descripción	647. **"PRESTACIÓN DE SERVICIOS PROFESIONALES MEDIANTE LA PROMOCIÓN Y EJECUCIÓN DE ACTIVIDADES DIRIGIDAS A LA PROTECCIÓN Y CONSERVACIÓN DEL PATRIMONIO CULTURAL DEL MUNICIPIO DE MONTENEGRO, ASÍ COMO BRINDAR APOYO EN LAS DIFERENTES ACTIVIDADES DE LA OFICINA DE CULTURA Y TURISMO."**
Modalidad De Contratación	DIRECTA
Duración Estimada Del Contrato	50 días
VALOR TOTAL ESTIMADO	CINCO MILLONES DE PESOS M/CTE ($5.000.000)

Atentamente,

BEATRIZ ELENA BOTERO GOMEZ
Secretaria de Desarrollo Turístico Económico y Social.

PROYECTÓ Y ELABORÓ:	**RICARDO ALBERTO ORTIZ CÁRDENAS** **Jefe de Cultura Y turismo**
REVISÓ:	**BEATRIZ ELENA BOTERO GOMEZ** Secretaria de Desarrollo Turístico Económico y Social.
CONTROL DE CAMBIOS:	**Se anexa cuadro de control de cambios y número de acta de aprobación, en Comité Institucional de Gestión y Desempeño (IGD). Este formato debe archivarse en medio físico o digital en la carpeta de evidencias del SG-GD y estar disponible para revisión por auditorías internas o externas.**
Los arriba firmantes declaramos que hemos revisado el presente documento y soportes (de ser el caso) y lo encontramos ajustado en términos técnicos y administrativos; así como a las normas y disposiciones legales vigentes y, por lo tanto, bajo nuestra responsabilidad, lo presentamos para la correspondiente firma.	

Pg 1 4

CPAA No. **808**

Fecha, 29 de 10 del 2026.

CERTIFICACIÓN DE EXISTENCIA EN EL PLAN ANUAL DE ADQUISICIONES

El suscrito Almacenista General del Municipio de Montenegro certifica que el siguiente servicio, bien u obra se encuentra registrado en el Plan Anual de Adquisiciones de la vigencia 2026 del Municipio de Montenegro entregado por **EL ALMACÉN GENERAL**.

Códigos UNSPSC	80111600
Descripción	647. "PRESTACIÓN DE SERVICIOS PROFESIONALES MEDIANTE LA PROMOCIÓN Y EJECUCIÓN DE ACTIVIDADES DIRIGIDAS A LA PROTECCIÓN Y CONSERVACIÓN DEL PATRIMONIO CULTURAL DEL MUNICIPIO DE MONTENEGRO, ASI COMO BRINDAR APOYO EN LAS DIFERENTES ACTIVIDADES DE LA OFICINA DE CULTURA Y TURISMO."
Modalidad de contratación	Contratación Directa
Duración estimada del contrato	50 dias
Valor total estimado	$ 5.000.000

El presente documento se expide a solicitud de **Secretaria de Desarrollo Turístico Económico y Social** Mediante solicitud de fecha 29 de 10 del 2026, solicitado mediante oficio número **M-DRC-FOI-106**.

Nota: "El Plan Anual de Adquisiciones es un documento de naturaleza informativa y las adquisiciones incluidas en el mismo pueden ser canceladas, revisadas o modificadas. Esta información no representa compromiso u obligación alguna por parte de la entidad estatal ni la compromete a adquirir los bienes, obras y servicios en él señalados."

YULI ANDREA GUERRERO HERNANDEZ
Almacenista General

PROYECTÓ Y ELABORÓ:	YULI ANDREA GUERRERO HERNANDEZ Almacenista General	
REVISÓ:	YULI ANDREA GUERRERO HERNANDEZ Almacenista General	
CONTROL DE CAMBIOS:	Se anexa cuadro de control de cambios y número de acta de aprobación, en Comité Institucional de Gestión y Desempeño (IGD). Este formato debe archivarse en medio físico o digital en la carpeta de evidencias del SG-AG y estar disponible para revisión por auditorías internas o externas.	
Los arriba firmantes declaramos que hemos revisado el presente documento y soportes (de ser el caso) y lo encontramos ajustado en términos técnicos y administrativos; así como a las normas y disposiciones legales vigentes y, por lo tanto, bajo nuestra responsabilidad, lo presentamos para la correspondiente firma.		

	ALCALDIA MUNICIPAL MUNICIPIO DE MONTENEGRO NIT. 890.000.858-1	Código: FO-DE-01 Versión: 11 Elaborado: 03/06/2016
	DIRECCIONAMIENTO ESTRATEGICO SOLICITUD BANCO PROYECTOS	Aprobado: 30/07/2025 Página: 1 de 1

I. INFORMACION GENERAL

FECHA DE SOLICITUD	28 DE OCTUBRE 2026
DEPENDENCIA SOLICITANTE	OFICINA DE CULTURA Y TURISMO
OBJETO A CONTRATAR	"PRESTACIÓN DE SERVICIOS PROFESIONALES MEDIANTE LA PROMOCIÓN Y EJECUCIÓN DE ACTIVIDADES DIRIGIDAS A LA PROTECCIÓN Y CONSERVACIÓN DEL PATRIMONIO CULTURAL DEL MUNICIPIO DE MONTENEGRO, ASÍ COMO BRINDAR APOYO EN LAS DIFERENTES ACTIVIDADES DE LA OFICINA DE CULTURA Y TURISMO."
TIEMPO DE EJECUCION	CINCUENTA (50) DIAS

II. IDENTIFICACION DEL PROYECTO

NOMBRE DEL PROYECTO:	**Fortalecimiento de los procesos productivos de las empresas colombianas en el municipio de Montenegro**
NOMBRE DEL PRODUCTO:	Servicio de promoción turística
NOMBRE INDICADOR DE PRODUCTO:	Eventos de promoción realizados

III. ACTIVIDADES ASOCIADAS

CODIGO ACTIVIDAD	NOMBRE ACTIVIDAD	RUBRO PRESUPUESTAL	VALOR ACTIVIDAD
3502046-1	Sistema de gestión documental implementado	2.3.2.02.02.009.3502046.20240000000 5818.91136_2.56	$ 2.687.000

VALOR DEL GASTO:				
¿EL objeto contractual cumple con las actividades y/o metas programadas en el proyecto de inversión?	SI	x	NO	

IV. OBSERVACIONES

V. RESPONSABLE

NOMBRE COMPLETO	Beatriz Elena Botero Gomez
CARGO	Secretaria de Desarrollo Turistico Economico y Social
FIRMA	

VI. VALIDACION

PROYECTÓ Y ELABORÓ	Ricardo Alberto Ortiz Cardenas Jefe de Cultura Y turismo	
REVISO	Beatriz Elena Botero Gomez Secretaria de Desarrollo Turistico Economico y Social	

VII. CONTROL DE CAMBIOS

Se anexa cuadro de control de cambios y número de acta de aprobación, en Comité Institucional de Gestión y Desempeño (IGD). Este formato debe archivarse en medio fisico o digital en la carpeta de evidencias del SG-DE- y estar disponible para revisión por auditorías internas o externas.

Los arriba firmantes declaramos que hemos revisado el presente documento y soportes (de ser el caso) y lo encontramos ajustado en términos técnicos y administrativos; así como a las normas y disposiciones legales vigentes y por lo tanto, bajo nuestra responsabilidad, lo presentamos para la correspondiente firma.

	ALCALDIA MUNICIPAL MUNICIPIO DE MONTENEGRO NIT. 890.000.858-1	Código: FO-DE-01 Versión: 11 Elaborado: 03/06/2016
	DIRECCIONAMIENTO ESTRATEGICO SOLICITUD BANCO PROYECTOS	Aprobado: 30/07/2025 Página: 1 de 1

I. INFORMACION GENERAL	
FECHA DE SOLICITUD	28 DE OCTUBRE 2026
DEPENDENCIA SOLICITANTE	OFICINA DE CULTURA Y TURISMO
OBJETO A CONTRATAR	"PRESTACIÓN DE SERVICIOS PROFESIONALES MEDIANTE LA PROMOCIÓN Y EJECUCIÓN DE ACTIVIDADES DIRIGIDAS A LA PROTECCIÓN Y CONSERVACIÓN DEL PATRIMONIO CULTURAL DEL MUNICIPIO DE MONTENEGRO, ASÍ COMO BRINDAR APOYO EN LAS DIFERENTES ACTIVIDADES DE LA OFICINA DE CULTURA Y TURISMO."
TIEMPO DE EJECUCION	CINCUENTA (50) DIAS

II. IDENTIFICACION DEL PROYECTO	
NOMBRE DEL PROYECTO:	Protección y salvaguardia del patrimonio cultural en el municipio de Montenegro
NOMBRE DEL PRODUCTO:	Servicio de promoción de actividades culturales.
NOMBRE INDICADOR DE PRODUCTO:	Personas asistentes a actividades educativas y culturales en Museos del Ministerio de Cultura

III. ACTIVIDADES ASOCIADAS

CODIGO ACTIVIDAD	NOMBRE ACTIVIDAD	RUBRO PRESUPUESTAL	VALOR ACTIVIDAD
3302044.-1	Estrategias implementadas para proteger el patrimonio cultural tangible e intangible a	2.3.2.02.02.009.3302044.20240000000 5667.91124_55.0	$ 2.313.000
VALOR DEL GASTO:			2.313.000

¿EL objeto contractual cumple con las actividades y/o metas programadas en el proyecto de inversión?	SI	x	NO	

IV. OBSERVACIONES

V. RESPONSABLE	
NOMBRE COMPLETO	Beatriz Elena Botero gomez
CARGO	Secretaria de Desarrollo Turistico Economico y Social
FIRMA	

VI. VALIDACION		
PROYECTÓ Y ELABORÓ	Ricardo Alberto Ortiz Cardenas Jefe de Cultura Y turismo	
REVISO	Beatriz Elena Botero Gomez Secretaria de Desarrollo Turistico Economico y Social	

VII. CONTROL DE CAMBIOS
Se anexa cuadro de control de cambios y número de acta de aprobación, en Comité Institucional de Gestión y Desempeño (IGD). Este formato debe archivarse en medio fisico o digital en la carpeta de evidencias del SG-DE- y estar disponible para revisión por auditorias internas o externas.
Los arriba firmantes declaramos que hemos revisado el presente documento y soportes (de ser el caso) y lo encontramos ajustado en términos técnicos y administrativos; así como a las normas y disposiciones legales vigentes y por lo tanto, bajo nuestra responsabilidad, lo presentamos para la correspondiente firma.

	ALCALDIA MUNICIPAL MUNICIPIO DE MONTENEGRO NIT. 890.000.858-1	Código: FO-DE-27 Versión: 02 Fecha Elaboración: 03/06/2016
	DIRECCIONAMIENTO ESTRATEGICO CERTIFICADO DE BANCO DE PROGRAMAS Y PROYECTOS	Fecha Aprobación: 30/07/2025 Acta Aprobación: No. 5 Página: 1 de 1

I. INFORMACION GENERAL

FECHA:	3/11/2026	**CERTIFICADO NÚMERO:**	2026-976
DEPENDENCIA SOLICITANTE:	SECRETARIA DE DESARROLLO ECONOMICO, TURISTICO Y SOCIAL		
RECOMENDACIÓN	Se recomienda mantener la coherencia de las actividades especificas con la meta e indicador de producto del proyecto		
DESCRIPCIÓN DE LA NECESIDAD:	"PRESTACIÓN DE SERVICIOS PROFESIONALES MEDIANTE LA PROMOCIÓN Y EJECUCIÓN DE ACTIVIDADES DIRIGIDAS A LA PROTECCIÓN Y CONSERVACIÓN DEL PATRIMONIO CULTURAL DEL MUNICIPIO DE MONTENEGRO, ASÍ COMO BRINDAR APOYO EN LAS DIFERENTES ACTIVIDADES DE LA OFICINA DE CULTURA Y TURISMO."		

II. IDENTIFICACION DEL PROYECTO Y PRODUCTO

CAMPO	CODIGO	NOMBRE
PROYECTO	202400000005818	Fortalecimiento de los procesos productivos de las empresas colombianas en el municipio de Montenegro
PRODUCTO	3502046	Servicio de promoción turística
INDICADOR	350204602	Eventos de promoción realizados

III. ACTIVIDADES ASOCIADAS

RUBRO PRESUPUESTAL	NOMBRE FUENTE DE FINANCIACIÓN	NOMBRE DEL RUBRO	CODIGO ACTIVIDAD	NOMBRE DE ACTIVIDAD	VALOR ACTIVIDAD
2.3.2.02.02.009.3502046.202400000005818.91136_2.56	SGP libre destinación	Servicios de la administración pública relacionados con el turismo - Servicio de promoción turística - Fortalecimiento de los procesos productivos de las empresas colombianas en el municipio de Montenegro - Servicios para la comunidad, sociales y personal	3502046-1	Apoyo a la promoción turistica del municipio	$ 2.687.000,00
			3502046-2	0	
			0,0	0	
VALOR TOTAL SOLICITADO:					**$ 2.687.000,00**

IV.VALIDACIÓN

PROYECTÓ Y ELABORÓ:	SANDRA PATRICIA DIAZ ORDOÑEZ	Contratista Banco de proyectos
REVISÓ	BEATRIZ ANDREA LOAIZA HURTADO	Secretaria de Planeación

V. CONTROL DE CAMBIOS

Se anexa cuadro de control de cambios y número de acta de aprobación, Este formato fue adoptado como plantilla oficial mediante acta del comité de gestión y desempeño, de uso obligatorio para todos los tramites relacionados. Se gestiona por medios informáticos y se archiva en el expediente contractual respectivo. Las solicitudes quedan registradas en el correo institucional bancoproyectos@montenegro-quindio.gov.com, y están disponibles para auditorias

Los arriba firmantes declaramos que hemos revisado el presente documento y soportes (de ser el caso) y lo encontramos ajustado en términos técnicos y administrativos; así como a las normas y disposiciones legales vigentes y por lo tanto, bajo nuestra responsabilidad, lo presentamos para la correspondiente.

	ALCALDIA MUNICIPAL MUNICIPIO DE MONTENEGRO NIT. 890.000.858-1	Código: FO-DE-27 Versión: 02 Fecha Elaboración: 03/06/2016
	DIRECCIONAMIENTO ESTRATEGICO CERTIFICADO DE BANCO DE PROGRAMAS Y PROYECTOS	Fecha Aprobación: 30/07/2025 Acta Aprobación: No. 5 Página: 1 de 1

I. INFORMACION GENERAL

FECHA:	3/11/2026	**CERTIFICADO NÚMERO:**	2026-977
DEPENDENCIA SOLICITANTE:	SECRETARIA DE DESARROLLO ECONOMICO, TURISTICO Y SOCIAL		
RECOMENDACIÓN	Se recomienda mantener la coherencia de las actividades especificas con la meta e indicador de producto del proyecto		
DESCRIPCIÓN DE LA NECESIDAD:	"PRESTACIÓN DE SERVICIOS PROFESIONALES MEDIANTE LA PROMOCIÓN Y EJECUCIÓN DE ACTIVIDADES DIRIGIDAS A LA PROTECCIÓN Y CONSERVACIÓN DEL PATRIMONIO CULTURAL DEL MUNICIPIO DE MONTENEGRO, ASÍ COMO BRINDAR APOYO EN LAS DIFERENTES ACTIVIDADES DE LA OFICINA DE CULTURA Y TURISMO."		

II. IDENTIFICACION DEL PROYECTO Y PRODUCTO

CAMPO	CODIGO	NOMBRE
PROYECTO	202400000005667	Protección y salvaguardia del patrimonio cultural en el municipio de Montenegro
PRODUCTO	3302044	Servicio de promoción de actividades culturales.
INDICADOR	330204401	Personas asistentes a actividades educativas y culturales en Museos del Ministerio de Cultura

III. ACTIVIDADES ASOCIADAS

RUBRO PRESUPUESTAL	NOMBRE FUENTE DE FINANCIACIÓN	NOMBRE DEL RUBRO	CODIGO ACTIVIDAD	NOMBRE DE ACTIVIDAD	VALOR ACTIVIDAD
2.3.2.02.02.009.3302044.202400000005667.91124_55.0	SGP Otros Sectores	Servicios de la administración pública relacionados con la recreación, la cultura y la religión - Servicio de promoción de actividades culturales. - Protección y salvaguardia del patrimonio cultural en el municipio de Montenegro - Servicios para la comuni	3302044-1	Estrategias implementadas para proteger el patrimonio cultural tangible e intangible a nivel nacional, regional y local.	$ 2.313.000,00
			3302044-2	0	
			0.0	0	
VALOR TOTAL SOLICITADO:					**$ 2.313.000,00**

IV.VALIDACIÓN

PROYECTÓ Y ELABORÓ:	SANDRA PATRICIA DIAZ ORDOÑEZ	Contratista Banco de proyectos
REVISÓ	BEATRIZ ANDREA LOAIZA HURTADO	Secretaria de Planeación

V. CONTROL DE CAMBIOS

Se anexa cuadro de control de cambios y número de acta de aprobación, Este formato fue adoptado como plantilla oficial mediante acta del comité de gestión y desempeño, de uso obligatorio para todos los tramites relacionados. Se gestiona por medios informáticos y se archiva en el expediente contractual respectivo. Las solicitudes quedan registradas en el correo institucional bancoproyectos@montenegro-quindio.gov.com, y están disponibles para auditorias

Los arriba firmantes declaramos que hemos revisado el presente documento y soportes (de ser el caso) y lo encontramos ajustado en términos técnicos y administrativos; así como a las normas y disposiciones legales vigentes y por lo tanto, bajo nuestra responsabilidad, lo presentamos para la correspondiente.

1. DATOS GENERALES

Fecha de Solicitud:	03 de noviembre de 2026		
Código Presupuestal:	2.3.2.02.02.009.3502046.202400000005818.91136_2.56 $2.687.000 2.3.2.02.02.009.3302044.202400000005667.91124_55.0 $2.313.000		
Objeto del Gasto:	Fortalecimiento de los procesos productivos de las empresas colombianas Protección y salvaguardia del patrimonio cultural en el municipio de Montenegro		
Objeto del Contrato o Convenio:	**""PRESTACIÓN DE SERVICIOS PROFESIONALES MEDIANTE LA PROMOCIÓN Y EJECUCIÓN DE ACTIVIDADES DIRIGIDAS A LA PROTECCIÓN Y CONSERVACIÓN DEL PATRIMONIO CULTURAL DEL MUNICIPIO DE MONTENEGRO, ASÍ COMO BRINDAR APOYO EN LAS DIFERENTES ACTIVIDADES DE LA OFICINA DE CULTURA Y TURISMO."**		
Fuente de Financiación:	2.56 55.0		
Valor del Gasto:	cinco MILLONES de PESOS MCTE $5.000.000		
Dependencia:	Oficina de Cultura y turismo		
Anexos	**Autorización Para Contratar**	**Banco de Programas y Proyectos**	**Certificado Plan Anual de Adquisiciones**
	X	X	X

II. OBSERVACIONES

III. RESPONSABLE

Firma:
Nombre: Beatriz Elena Botero Gómez
Cargo: secretaria de Desarrollo Turístico Económico y Social

Luz Helena 03.11.26

PROYECTÓ Y ELABORÓ:	Ricardo Albero Ortiz Cárdenas Jefe de Cultura y Turismo
REVISÓ:	BEATRIZ ELENA BOTERO GÓMEZ Secretaria de Desarrollo Turístico Económico y Social
CONTROL DE CAMBIOS:	Se anexa cuadro de control de cambios y número de acta de aprobación, en Comité Institucional de Gestión y Desempeño (IGD). Este formato debe archivarse en medio físico o digital en la carpeta de evidencias del SG-GF y estar disponible para revisión por auditorías internas o externas.

Los arriba firmantes declaramos que hemos revisado el presente documento y soportes (de ser el caso) y lo encontramos ajustado en términos técnicos y administrativos; así como a las normas y disposiciones legales vigentes y, por lo tanto, bajo nuestra responsabilidad, lo presentamos para la correspondiente firma.

MUNICIPIO DE MONTENEGRO QUINDÍO
890000858-1
CERTIFICADO DE DISPONIBILIDAD PRESUPUESTAL

PAG. 1
NRO. 1722
FECHA 2026/11/03

SOLICITADO DESARR TURÍSTICO ECO Y SOCIAL | ENVIADO DESARR TURÍSTICO ECO Y SOCIAL

CONCEPTO "PRESTACIÓN DE SERVICIOS PROFESIONALES MEDIANTE LA PROMOCIÓN Y EJECUCIÓN DE ACTIVIDADES DIRIGIDAS A LA PROTECCIÓN Y CONSERVACIÓN DEL PATRIMONIO CULTURAL DEL MUNICIPIO DE MONTENEGRO, ASÍ COMO BRINDAR APOYO EN LAS DIFERENTES ACTIVIDADES DE LA OFICINA DE CULTURA Y TURISMO."

VALOR cinco Millones de Pesos MCte. $5.000.000,00

El suscrito Tecnico de Presupuesto, CERTIFICA que para atender el gasto, objeto del compromiso, hay disponibilidad hasta por la suma que se indica, con cargo al presupuesto VIGENTE su registro se ha efectuado contra la Apropiación siguiente.

IMPUTACIÓN PRESUPUESTAL

CÓDIGO	VALOR	RUBRO	DEPENDENCIA/REC
2.3.2.02.02.009.3302044.20240 0000005667.91124_55.0	2.313.000,00	Servicios de la administración pública relacionados con la recreación, la cultura y la religión - Servicio de promoción de actividades culturales. - Protección y salvaguardia del patrimonio cultural en el municipio de Montenegro - Servicios para la comunidad, sociales y personales SGP-PROPOSITO GENERAL-PROPOSITO GENERAL LIBRE INVERSION	INVERSION **55.0** SGP-PROPOSITO GENERAL-PROPOSITO GENERAL LIBRE INVERSION
2.3.2.02.02.009.3502046.20240 0000005818.91136_2.56	2.687.000,00	Servicios de la administración pública relacionados con el turismo - Servicio de promoción turística - Fortalecimiento de los procesos productivos de las empresas colombianas en el municipio de Montenegro - Servicios para la comunidad, sociales y personales Propósito general libre destinación municipios categorías 4, 5 y 6	INVERSION **2.56** Propósito general libre destinación municipios categorías 4, 5 y 6

Elaboró OSCAR HERNANDEZ

MUNICIPIO DE MONTENEGRO QUINDÍO
890000858-1
CERTIFICADO DE DISPONIBILIDAD PRESUPUESTAL

PAG. 2
NRO. 1722
FECHA 2026/11/03

SOLICITADO DESARR TURÍSTICO ECO Y SOCIAL | ENVIADO DESARR TURÍSTICO ECO Y SOCIAL

CONCEPTO "PRESTACIÓN DE SERVICIOS PROFESIONALES MEDIANTE LA PROMOCIÓN Y EJECUCIÓN DE ACTIVIDADES DIRIGIDAS A LA PROTECCIÓN Y CONSERVACIÓN DEL PATRIMONIO CULTURAL DEL MUNICIPIO DE MONTENEGRO, ASÍ COMO BRINDAR APOYO EN LAS DIFERENTES ACTIVIDADES DE LA OFICINA DE CULTURA Y TURISMO."

VALOR cinco Millones de Pesos MCte. $5.000.000,00

El suscrito Tecnico de Presupuesto, CERTIFICA que para atender el gasto, objeto del compromiso, hay disponibilidad hasta por la suma que se indica, con cargo al presupuesto VIGENTE su registro se ha efectuado contra la Apropiación siguiente.

IMPUTACIÓN PRESUPUESTAL

	CÓDIGO	VALOR	RUBRO	DEPENDENCIA/REC

REINTEGROS CDP 1722

FECHA	CÓDIGO	VALOR	RUBRO

SECRETARIO DE HACIENDA

RESPONSABLE DE PRESUPUESTO

Elaboró OSCAR HERNANDEZ

ESTUDIOS PREVIOS PARA CELEBRAR UN CONTRATO DE PRESTACIÓN PROFESIONALES

En cumplimiento del numeral 12 del artículo 25 de la Ley 80 de 1993 modificado por el artículo 87 de la Ley 1474 de 2011 y a lo previsto en el artículo 2.2.1.1.2.1.1 del Decreto 1082 de 2015, la Oficina de Cultura y Turismo procede a realizar el estudio previo tendiente a identificar el análisis de necesidad, conveniencia y oportunidad de celebrar Contrato de Prestación de Servicios Profesionales.

1. DESCRIPCIÓN DE LA NECESIDAD QUE LA ENTIDAD PRETENDE SATISFACER CON EL PROCESO DE CONTRATACIÓN

Corresponde a los Alcaldes de conformidad con el artículo 315 de la Constitución Política cumplir y hacer cumplir la Constitución y la Ley, norma que igualmente es consagrada en el artículo 91 de la Ley 136 de 1994 modificado por el artículo 29 de la Ley 1551 de 2012, así como dirigir la acción administrativa del Municipio, asegurar el cumplimiento de las funciones y la prestación de los servicios a su cargo.

La Constitución Política prevé en el artículo 2º como fines del Estado: *"Servir a la comunidad, promover la prosperidad general y garantizar la efectividad de los principios, derechos y deberes consagrados en la Constitución; facilitar la participación de todos en las decisiones que los afectan y en la vida económica, política, administrativa y cultural de la nación"*.

Del mismo modo la Constitución Política de Colombia establece que los Municipios son *"...la entidad fundamental de la división político- administrativa del Estado..."* esta responsabilidad implica que mediante la actividad administrativa de los municipios como entidad fundamental de la mano de los departamentos y la colaboración armónica del Estado central se deben lograr los fines del estado consignados en la Constitución Política de Colombia; de igual forma, mediante el artículo 1, se le confirió a las entidades territoriales autonomía, dicha autonomía implica que los municipios si bien cuentan con el apoyo fundamental del Estado central, deben velar por el desarrollo de sus territorios siempre atendiendo las garantías y derechos de sus administrados conforme a los principios básicos desarrollados en la Constitución tanto de los ciudadanos como del territorio.

Es importante indicar que el Municipio de Montenegro (Q) en cumplimiento de las funciones constitucionales y legales asignadas, debe adelantar diversos trámites legales, administrativos y contractuales, con el fin que sus diversas gestiones se logren enmarcar en los principios constitucionales de la función administrativa, legales consagrados en la Constitución, la Ley, y en las normas que la materia a afinado, tal como lo exige el manual de funciones del Municipio de Montenegro Quindío; en este orden de ideas y teniendo en cuenta la diversidad de competencias asignadas a los Municipios y su complejidad se requiere la intervención de profesionales que coadyuven a las actividades la oficina de cultura y turismo.

En este sentido y atendiendo las obligaciones derivadas de la oficina de cultura y turismo ostenta la necesidad de contratar particulares para el ejercicio de funciones públicas, en forma temporal o permanente como se deduce de los articulos123 inciso tercero y 210 de la carta constitucional con el propósito de garantizar el adecuado funcionamiento y defensa del interés en la administración

Así mismo y de conformidad con el artículo 25 de la Ley 1636 de 2013 el Servicio Público de Empleo tiene por función esencial lograr la mejor organización posible del mercado de trabajo, para lo cual ayudará a los trabajadores a encontrar un empleo conveniente, y a los empleadores a contratar trabajadores apropiados a sus necesidades.

ESTUDIOS PREVIOS PARA CELEBRAR UN CONTRATO DE PRESTACIÓN PROFESIONALES

En concordancia con lo anterior, el artículo 8º de la Ley 1185 de 2008, que modifica la Ley General de Cultura, establece que el patrimonio cultural inmaterial está constituido, entre otros, por las manifestaciones, prácticas, usos, representaciones, expresiones, conocimientos, técnicas y espacios culturales, que las comunidades y los grupos reconocen como parte integrante de su patrimonio cultural. Este patrimonio genera sentimientos de identidad y establece vínculos con la memoria colectiva. Es transmitido y recreado a lo largo del tiempo en función de su entorno, su interacción con la naturaleza y su historia. Contribuye a promover el respeto de la diversidad cultural y la creatividad humana. En ese sentido, la administración municipal, tiene como misión investigar, generar, difundir y transferir conocimientos históricos del patrimonio cultural. Así mismo, aporta elementos críticos y literarios, para orientar y promover el diálogo intercultural del municipio.

Adicional a lo anterior, es necesario establecer que la administración municipal desarrolla diversos trámites legales, administrativos y contractuales, que son llevados a cabo mediante contratos de prestación de servicios y/o profesionales los cuales cumplen con un objeto contractual que permiten representar seguridad y estabilidad para el ente municipal; así como confianza pública al desarrollar todos los actos de la administración, creando espacios para el desarrollo de actividades culturales y artísticas, eventos, entre otros, con el fin de buscar la manera más eficiente y óptima de realizar los diferentes procesos se hace necesaria la contratación de una persona que no solo apoye en la promoción y el acceso a los programas de patrimonio cultural, sino que también apoye en la realización de las diferentes actividades turísticas del municipio.

Dentro del Plan de Desarrollo 2024-2027 "AMOR POR MONTENEGRO" en su línea estratégica "BIENESTAR SOCIAL "MONTENEGRINOS CON PROGRESO Y CALIDAD DE VIDA", se encuentra el programa "Promoción y acceso efectivo a procesos culturales y artísticos" en el municipio de Montenegro y el programa Gestión, protección y salvaguardia del patrimonio cultural colombiano.

A raíz del sismo ocurrido el diez (10) de agosto de 2026, la Alcaldía Municipal de Montenegro expidió los actos administrativos DECRETO Nº 048 **"POR MEDIO DEL CUAL SE DECLARA UNA SITUACIÓN DE CALAMIDAD PÚBLICA EN EL MUNICIPIO DE MONTENEGRO QUINDÍO CON OCASIÓN DEL SISMO OCURRIDO EL 10 DE AGOSTO DE 2026"** y **DECRETO Nº 049 "POR MEDIO DEL CUAL SE DECLARA LA URGENCIA MANIFIESTA EN EL MUNICIPIO DE MONTENEGRO QUINDÍO PARA ATENDER LAS AFECTACIONES OCASIONADAS POR EL SISMO DEL 10 DE AGOSTO DE 2026"**, con el propósito de mitigar el impacto de dicha emergencia, sin embargo, para la ejecución del presente contrato no será financiada con recursos destinados específicamente a la atención de la calamidad pública ni con los recursos dispuestos con ocasión de la declaratoria de urgencia manifiesta, sino con recursos de funcionamiento previamente apropiados y asignados en el presupuesto municipal para el desarrollo de las actividades propias de la Administración, los cuales se encontraban disponibles con anterioridad a la ocurrencia del evento.

En el caso particular, la Oficina de Cultura y Turismo, del Municipio de Montenegro, en el cumplimiento del plan de desarrollo y las obligaciones contempladas en la Constitución y la ley ya descritas, requiere de **UN(A) LICENCIADO TITULADO EN ESPAÑOL Y LITERATURA CON EXPERIENCIA RELACIONADA DE DOS (02) AÑOS EN SECTOR PÚBLICO O PRIVADO.**

Teniendo en cuenta la importancia de las actividades propias de la Oficina de Cultura Turismo, se evidencia la necesidad de contratar **UN(A) LICENCIADO TITULADO EN ESPAÑOL Y LITERATURA CON EXPERIENCIA RELACIONADA DE DOS (02) AÑOS EN SECTOR PÚBLICO O PRIVADO.** para la ejecución del siguiente objeto contractual; **"PRESTACIÓN DE**

ESTUDIOS PREVIOS PARA CELEBRAR UN CONTRATO DE PRESTACIÓN PROFESIONALES

SERVICIOS PROFESIONALES MEDIANTE LA PROMOCIÓN Y EJECUCIÓN DE ACTIVIDADES DIRIGIDAS A LA PROTECCIÓN Y CONSERVACIÓN DEL PATRIMONIO CULTURAL DEL MUNICIPIO DE MONTENEGRO, ASÍ COMO BRINDAR APOYO EN LAS DIFERENTES ACTIVIDADES DE LA OFICINA DE CULTURA Y TURISMO."toda vez que, la administración requiere de personal idóneo que apoye las actuaciones y gestiones del orden administrativo de la Oficina de cultura y turismo para la adecuada gestión y cumplimiento de sus competencias.

Se deja constancia expresa que en la planta de cargos de la Alcaldía Municipal de Montenegro no existe personal suficiente para desarrollar las actividades relacionadas con el objeto de este contrato, razón que hace imperiosa la contratación del perfil requerido en el presente estudio.

De conformidad con la normativa vigente, es viable acudir a la figura del Contrato de Prestación de Servicios de que trata el artículo 32 numeral 3º de la ley 80 de 1993 y el artículo 2.2.1.2.1.4.9 del Decreto 1082 de 2015 para cumplir con la eficiencia y eficacia en el funcionamiento normal de la entidad y satisfacer la necesidad detectada, es de advertir que por tratarse de una profesión liberal, el personal actuará como persona particular a quien se les encargan tareas determinadas que se deben cumplir dentro del plazo acordado sin que ello genere subordinación, dependencia u horario, propios de la relación laboral.

2. IDENTIFICACIÓN DEL OBJETO A CONTRATAR Y SUS ESPECIFICACIONES

2.1. MODALIDAD: Contratación Directa.

2.2. TIPO DE CONTRATO: Contrato de Prestación de Servicios profesionales.

OBJETO: "PRESTACIÓN DE SERVICIOS PROFESIONALES MEDIANTE LA PROMOCIÓN Y EJECUCIÓN DE ACTIVIDADES DIRIGIDAS A LA PROTECCIÓN Y CONSERVACIÓN DEL PATRIMONIO CULTURAL DEL MUNICIPIO DE MONTENEGRO, ASÍ COMO BRINDAR APOYO EN LAS DIFERENTES ACTIVIDADES DE LA OFICINA DE CULTURA Y TURISMO."

2.3. CLASIFICADOR DE BIENES Y SERVICIOS (UNSPSC):

GRUPO	CODIGO	SEGMENTO	FAMILIA	CLASE
(F) Servicios	80111600	Servicios de Gestión, Servicios Profesionales de Empresa y Servicios Administrativos	Servicios de Recursos Humanos	Servicios de Personal Temporal

2.4. PLAZO DE EJECUCIÓN: El plazo de ejecución del presente contrato es DE **CUARENTA Y NUEVE (49) DIAS,** contados a partir de la suscripción del acta de inicio del contrato.

2.6. PLAZO DE LIQUIDACIÓN: De conformidad con lo establecido en el artículo 217, inciso final, del decreto ley 019 de 2012, el cual modifica el artículo 60 de la ley 80 de 1993, modificado a su vez por el artículo 32 de la ley 1150 de 2007, la liquidación **NO** será obligatoria en los contratos de prestación de servicios profesionales y de apoyo a la gestión.

2.7. LUGAR Y EJECUCIÓN DEL CONTRATO: Municipio de Montenegro, Quindío.

ESTUDIOS PREVIOS PARA CELEBRAR UN CONTRATO DE PRESTACIÓN PROFESIONALES

OBLIGACIONES GENERALES:

1. Estar afiliado(a) y efectuando aportes al Sistema de Seguridad Social Integral **(**Salud, Pensión y Riesgos Laborales**)** durante el termino de ejecución del contrato**;** cuyos pagos se deben realizar tomando como Ingreso Base de Cotización (IBC) el cuarenta por ciento (40%) del valor del valor mensual de los honorarios del contrato. Lo anterior, de conformidad con el Articulo 282 de la Ley 100 del año 1.993, el Articulo 3 de la Ley 797 del año 2.003, el Articulo 2 de la Ley 1562 del año 2.012, el Artículo 114 del Decreto-Ley 2150 del año 1.995, el Decreto Nacional 0723 del año 2.013, el Decreto Nacional 1273 del año 2.018, y el Articulo 244 de la Ley 1955 del año 2.019.
2. Presentar al Supervisor(a) del contrato, un informe mensual con las respectivas evidencias (físicas o digitales) sobre la ejecución de las actividades u obligaciones específicas desarrolladas durante los periodos y plazo de ejecución del presente contrato.
3. El (la) contratista estará obligado(a) a mantener la información confidencial en estricta reserva y no revelar ningún dato relacionado con las actividades realizadas sin el consentimiento previo escrito del contratante.
4. Cumplir con lo establecido en la Ley 2.016 del año 2.020, en el sentido que cualquier persona que ocupe un cargo en el Estado o esté vinculado mediante cualquier modalidad contractual, debe participar en las capacitaciones sobre el código de integridad del servicio público con el fin de fortalecer y promover la Integridad en el Servicio Público.
5. Brindar un correcto manejo a los expedientes que consulte o maneje en razón a sus obligaciones o actividades específicas, organizándolos cumpliendo con los criterios técnicos y administrativos diseñados por el Archivo General de la Nación, dando aplicación a las disposiciones de la Ley 594 del año 2.000 (Ley General de Archivo) y el Decreto Reglamentario 2578 del año 2.012**.**
6. Una vez finalizado el plazo de ejecución del presente contrato, deberá entregar al Supervisor(a) designado(a) los expedientes físicos y digitales, bienes, elementos, herramientas y recursos que le sean asignados o encomendados para el cumplimiento de sus actividades u obligaciones específicas.
7. Brindar apoyo en las actividades de implementación y certificación del Sistema de Gestión de calidad.
8. Apoyar las actividades desarrolladas por la administración Municipal en relación con el objeto contractual y así mismo la difusión de la información por los diferentes canales de comunicación.

2.8. OBLIGACIONES DEL ESPECIFICAS:

1. Brindar apoyo en la ejecución de las actividades orientadas a la protección, preservación, promoción y fortalecimiento del patrimonio cultural del municipio de Montenegro.
2. Brindar apoyo en la digitalización de documentos requerida por la Oficina de Cultura y Turismo, así como en la ejecución de los trámites y gestiones necesarias para el desarrollo de los procesos de la dependencia.
3. Brindar apoyo en la revisión, de la plataforma institucional de la oficina de cultura y turismo, así como en las actividades relacionadas con radicación y envío de documentos

internos y externos garantizando su adecuado trámite establecidos por la Administración Municipal.

4. Apoyar la divulgación y difusión de las actividades programadas por la Oficina de Cultura y Turismo, así como la promoción y preservación del patrimonio cultural del municipio y la Biblioteca Municipal.
5. Apoyar en las demás actividades que asigne el supervisor(a) del contrato.

2.9. OBLIGACIONES DEL MUNICIPIO (CONTRATANTE):

1. Efectuar la vigilancia y control del contrato, así como realizar las recomendaciones que estime pertinentes para la correcta ejecución del mismo, por intermedio del funcionario designado para ejercer la vigilancia y control.
2. Efectuar el pago en la forma y términos estipulados en el contrato.
3. Exigir y verificar por intermedio del funcionario designado para ejercer la vigilancia y control de la ejecución del contrato, el cumplimiento de las obligaciones del contratista frente al pago de los aportes al Sistema General de Seguridad Social en Salud, Pensión y ARL.
4. Solicitar la expedición del registro presupuestal.
5. Verificar los antecedentes disciplinarios, fiscales, judiciales y de medidas correctivas del contratista, además de verificar el estado de la situación militar del mismo.

DESIGNACIÓN DEL FUNCIONARIO QUE EJERCERÁ VIGILANCIA Y CONTROL: El Municipio de Montenegro ejercerá la vigilancia y control del contrato que se suscriba a través de la OFICINA DE CULTURA Y TURISMO o la persona que haga sus veces, o a quien el alcalde Municipal designe mediante oficio para el efecto.

2.10. TERMINOS DE LA SUPERVISION: *La Supervisión del presente contrato, quien tendrá a cargo las siguientes obligaciones:*

1. Suscribir el acta de inicio del contrato con el contratista.
2. Informar oportunamente al representante legal de la entidad, el incumplimiento por parte del contratista, de una o varias de sus obligaciones, señalando en forma precisa la o las obligaciones que éste (a) incumpla.
3. Velar por el total e íntegro cumplimiento de la ejecución del objeto del contrato y de las obligaciones asumidas por el (la) contratista.
4. Exigir y verificar mensualmente el comprobante de pago de los aportes al Sistema de Seguridad Social, de conformidad con las normas que regulan la materia.
5. Informar al Alcalde Municipal la evasión en el pago total o parcial de los aportes al Sistema de Seguridad Social por parte del (la) contratista durante la ejecución del contrato, con el fin de que esta ejecute las acciones legales a que haya lugar.
6. Recibir y aprobar los informes mensuales presentados por el contratista de las actividades realizadas en cumplimiento de las obligaciones contractuales y expedir la correspondiente acta de supervisión.
7. Efectuar las recomendaciones que estime convenientes para la correcta ejecución del contrato.
8. Proyectar las actas de inicio, supervisión, suspensión, reinicio y terminación del contrato, dentro de los términos estipulados para ello con el fin de ser suscritas por las partes.
9. Realizar la administración de los riesgos del proceso de contratación durante la etapa de ejecución y durante el período de vigencia de las garantías si las hubiere de conformidad con los riesgos establecidos para el proceso de contratación en particular y las herramientas implementadas para su gestión y revisión y dejar constancia escrita de dicho monitoreo y revisión a la gestión de los riesgos.

10. Es obligación del Supervisor llevar un adecuado archivo y manejo de los documentos que integran el Expediente Contractual en su Dependencia y es responsabilidad de ellos brindar la información requerida a los entes de control.
11. Velar por la publicación en los diferentes aplicativos para los entes de control SECOP II y SIAOBSERVA de los informes de ejecución y cuentas de cobro del contratista que supervisa, dentro de los 3 días siguientes a la radicación de la cuenta en el área correspondiente.
12. Las demás obligaciones que le imponga el Manual de Contratación vigente en la entidad para este efecto.

3. MODALIDAD DE SELECCIÓN DEL CONTRATISTA Y SU JUSTIFICACIÓN

Ley 80 de 1993, artículo 32, numeral 3º "*Contrato de prestación de servicios: Son contratos de prestación de servicios los que celebren las entidades estatales para desarrollar actividades relacionadas con la administración o funcionamiento de la entidad. Estos contratos sólo podrán celebrarse con personas naturales cuando dichas actividades no puedan realizarse con personal de planta o requieran conocimientos especializados.*

En ningún caso estos contratos generan relación laboral ni prestaciones sociales y se celebrarán por el término estrictamente indispensable".

El literal h) numeral 4, artículo 2º de la Ley 1150 de 2007, considera como una causal de contratación directa la prestación de servicios enunciado lo siguiente:

"*h) Para la prestación de servicios profesionales y de apoyo a la gestión, o para la ejecución de trabajos artísticos que sólo puedan encomendarse a determinadas personas naturales*".

Lo anterior, por medio de la prestación de servicios de apoyo a la gestión que han de facilitar la consecución de los objetivos de la Administración, mediante la aplicación de los conocimientos de la persona, garantizando los fines que busca la Administración Municipal con eficiencia y calidad.

Así mismo, el artículo 2.2.1.2.1.4.9 del Decreto 1082 de 2015, Contratación de prestación de servicios profesionales y de apoyo a la gestión o para la ejecución de trabajos artísticos que solo pueden encomendarse a determinadas personas naturales. *"Las entidades estatales pueden contratar bajo la modalidad de contratación directa la prestación de servicios profesionales y de apoyo a la gestión con la persona natural o jurídica que esté en capacidad de ejecutar el objeto del contrato, siempre y cuando la entidad estatal verifique la idoneidad o experiencia requerida y relacionada con el área de que se trate. En este caso, no es necesario que la entidad estatal haya obtenido previamente varias ofertas, de lo cual el ordenador del gasto debe dejar constancia escrita.*

Los servicios profesionales y de apoyo a la gestión corresponden a aquellos de naturaleza intelectual diferentes a los de consultoría que se derivan del cumplimiento de las funciones de la entidad estatal, así como los relacionados con actividades operativas, logísticas, o asistenciales.

La entidad estatal, para la contratación de trabajos artísticos que solamente puedan encomendarse a determinadas personas naturales, debe justificar esta situación en los estudios y documentos previos".

ESTUDIOS PREVIOS PARA CELEBRAR UN CONTRATO DE PRESTACIÓN PROFESIONALES

Contratación Directa: - Prestación de Servicios Profesionales.

4. EL VALOR ESTIMADO DEL CONTRATO Y LA JUSTIFICACION DEL MISMO

4.1. ANÁLISIS DEL SECTOR (Ver Adjunto): De acuerdo a lo señalado en el artículo 2.2.1.1.1.6.1 del Decreto 1082 de 2015, el funcionario competente realizó los estudios del sector que se anexan al presente estudio previo, conforme a las disposiciones legales vigentes y la Guía para la Elaboración de Estudios de Sector elaborada por Colombia Compra Eficiente.

4.2. EL VALOR: El valor estimado del contrato como consecuencia de los resultados arrojados por el estudio del sector y la escala salarial actual para los servicios profesionales el costo promedio de la contratación de este Profesional puede oscilar entre **DOS MILLONES SETECIENTOS MIL PESOS MCTE ($2.700.000), Y CUATRO MILLONES QUINIENTOS MIL PESOS ($4.500.000);** estando acorde a los parámetros de contratación establecidos y al tiempo de ejecución estimado

Ahora bien, en cuanto a otros contratos de similar naturaleza suscritos en el Municipio de Montenegro, con personas de similar nivel de formación, los honorarios pactados de manera mensual corresponden a **TRES MILLONES DE PESOS MONEDA CORRIENTE ($3.000.000),** para un total **CUATRO MILLONES NOVECIENTOS MIL PESOS M/CTE ($4.900.000),** con cargo al Certificado de Disponibilidad Presupuestal 1722 del 03 de noviembre 2026 - Certificado de Bancos y Proyectos. No. 2026 - 976 del 03/11/2026 y 2026-977- del 03/11/2026

4.3. FORMA DE PAGO Y PERIODICIDAD DE PAGOS: El municipio cancelará al contratista de la siguiente forma: Un (01) pagos vencidos a treinta (30) días por valor de **TRES MILLONES DE PESOS MONEDA CORRIENTE ($3.000.000)** y un último pago de diecinueve (19) días por valor **UN MILLON NOVECIENTOS MIL PESOS ($1.900.000)**, previa presentación de los informes y de la constancia de pago de los aportes a la seguridad social a que haya lugar presentados por el contratista y aprobados. No obstante, la forma de pago prevista, esta queda sujeta a la situación de los recursos de plan anual mensualizado de caja PAC de la entidad, de tal manera que el contratista cumplirá con sus obligaciones contractuales y no podrá aducir como justificación para su no realización la demora en el pago, en virtud de la autonomía técnica, administrativa y financiera de la que goza.

5. CRITERIOS DE SELECCIÓN

De conformidad con lo establecido en la ley 80 de 1993, artículo 32, así como en la ley 1150 de 2007, artículo segundo, ordinal 4, y reglamentado por el Decreto 1082 de 2015, los factores de selección serán la idoneidad o experiencia. Para el caso en particular de la necesidad que se pretende satisfacer se requiere la demostración y verificación de la siguiente idoneidad o experiencia: **UN(A) LICENCIADO TITULADO EN ESPAÑOL Y LITERATURA CON EXPERIENCIA RELACIONADA DE DOS (02) AÑOS EN SECTOR PÚBLICO O PRIVADO.**

ESTUDIOS PREVIOS PARA CELEBRAR UN CONTRATO DE PRESTACIÓN PROFESIONALES

6. ANÁLISIS DE LOS RIESGOS

De conformidad al Manual para la Estimación, Asignación y Tipificación de los Riesgos en la Contratación de Colombia Compra Eficiente, el proceso de contratación que se pretende llevar a cabo para cubrir la necesidad de la dirección administrativa descrita en el presente estudio previo, representa un riesgo menor, teniendo en cuenta que la persona a contratar cuenta con la idoneidad y experiencia exigida en el Decreto 1082 de 2015 y que el control previo por parte del supervisor del contrato evita que se realicen los pagos al contratista sin que se cumplan las obligaciones contractuales.

Por tanto, el riesgo de asumir los incumplimientos del contrato por parte del Municipio de Montenegro es mínimo, ya que mensualmente se ejerce la verificación del cumplimiento de las obligaciones y sin dicho control, no se efectúa el pago al contratista.

6.1. MATRIZ DE RIESGOS:

Nº	Clase	Fuente	Etapa	Tipo	Descripción	Consecuencia de la ocurrencia del evento	Probabilidad	Impacto	Valoración	Categoría	¿A quien se le asigna?	Tratamiento/Control a ser implementado	Impacto después del tratamiento: Probabilidad	Impacto	Valoración	Categoría	¿Afecta la ejecución del contrato?	Responsable por	Fecha estimada en que se inicia el tratamiento	Fecha estimada en que se completa el tratamiento	Monitoreo y revisión: ¿Cómo se realiza el monitoreo?	Periodicidad
1	General	Interno	Planeación/Selección	Operacional	Inadecuada selección del contratista por falta de idoneidad o experiencia relacionada en el área de que se trata el objeto contractual	riesgo para la ejecución del contrato y para las competencias administrativas	Posible	Catastrófico	10	Alto	A la entidad	planear la contratación con criterios de selección objetivos	posible	Catastrófico	10	alto	si	Entidad Estatal	antes de iniciarse el procedimiento de selección del contratista	a la firma del contrato	en la elaboración del estudio previo antes de la firma	Mensual
2	General	Interno	Ejecución	Operacional	Inadecuada prestación del servicio	riesgos para la responsabilidad de los servidores públicos en el ejercicio de sus competencias y la responsabilidad civil, patrimonial, disciplinaria, fiscal y penal	posible	mayor	8	Alto	Contratista	debida supervisión administrativa, financiera, técnica y económica del contrato desde el inicio	probable	mayor	8	Alto	no	Entidad Estatal	desde el inicio de la supervisión del plazo de ejecución del contrato	desde el inicio de ejecución del plazo de ejecución del contrato	inmediato	mensual
3	General	Interno	Ejecución	Regulatorios	incremento de actividades contractuales por aumento de cambios regulatorios de la actividad que modifican en la economía del contrato	analizar si afecta el equilibrio económico del contrato	Improbable	moderado	5	Riesgo medio	Ambas partes	con la supervisión administrativa, financiera y económica del contrato durante la vigencia del contrato en periodos precisos	Improbable	moderado	5	Riesgo medio	No	Ambas partes	desde el inicio de la supervisión del plazo de ejecución del contrato	desde el inicio de ejecución del plazo de ejecución del contrato	inmediato	mensual
4	general	interno	Ejecución	operacionales	Incumplimiento de las obligaciones contractuales o del pago de la seguridad social por parte del contratista	riesgos para la responsabilidad de los servidores públicos en el evento de que ocurra un riesgo personal o de salud para el contratista	Posible	Catastrófico	8	Riesgo	A la entidad	Con la debida supervisión	Posible	Catastrófico	8	Riesgo	no	A la entidad	desde el inicio de la supervisión del plazo de ejecución del contrato	desde el inicio de ejecución del plazo de ejecución del contrato	inmediato	mensual

7. LAS GARANTÍAS QUE LA ENTIDAD CONTEMPLA EXIGIR EN EL PROCESO DE CONTRATACION

De conformidad con el Artículo 2.2.1.2.1.4.5 no se exigirán las garantías establecidas en la Sección 3 del Decreto 1082 de 2015, toda vez que se trata de un contrato de prestación de servicios Profesionales, su valor remunera los servicios prestados por el contratista a la administración conforme a los resultados del estudio del sector y no es considerable en razón a que no supera el valor del 10% de la menor cuantía, además se cancela mediante pagos mensuales vencidos.

ESTUDIOS PREVIOS PARA CELEBRAR UN CONTRATO DE PRESTACIÓN PROFESIONALES

8. DOCUMENTOS A APORTAR POR EL CONTRATISTA:

ÍTEM	TIPO DE DOCUMENTOS
1	Hoja de vida SIGEP Actualizada y validada
2	Declaración Juramentada de Bienes y Rentas de la Función Pública https://www.funcionpublica.gov.co/fdci/login/auth?opcionDestino=LEY2013
3	Cédula de Ciudadanía
4	Tarjeta Profesional y Certificado de –Vigencia (cuando aplique)
5	Examen Médico Ocupacional Vigente (No mayor a 3 años)
6	Libreta Militar (Hombres menores de 50 años)
7	Documentos Académicos (Título profesional, Tecnólogo, Técnico, Bachiller) y Certificaciones de estudio complementarios)
8	Documentos que certifiquen experiencia con soportes
9	Certificación Bancaria
10	RUT (Fecha de expedición NO Mayor a 3 meses)
11	Certificado de Antecedentes Fiscales
12	Certificado de Antecedentes Disciplinarios
13	Certificado de Antecedentes Judiciales
14	Certificado de Antecedentes de Medidas Correctivas
15	Certificado de Antecedentes Profesionales (Si Aplica)
16	Certificado de Afiliación a Salud
17	Certificado de Afiliación a Fondo de Pensión
18	Certificado de Afiliación a la ARL

Dada en Montenegro, Quindío, noviembre de 2026.

RICARDO ALBERTO ORTIZ CARDENAS
Jefe de Cultura y Turismo

ANEXOS:

- Documento de análisis del Sector

PROYECTÓ Y ELABORÓ:	**Ricardo Alberto Ortiz Cárdenas** Jefe de Cultura y turismo	
Reviso	**BEATRIZ ELENA BOTERO GOMEZ** **Secretario de Desarrollo Económico, Turístico y Social**	
CONTROL DE CAMBIOS:	**Se anexa cuadro de control de cambios y número de acta de aprobación, en Comité Institucional de Gestión y Desempeño (IGD). Este formato debe archivarse en medio físico o digital en la carpeta de evidencias del SG-GD y estar disponible para revisión por auditorías internas o externas.**	
Los arriba firmantes declaramos que hemos revisado el presente documento y soportes (de ser el caso) y lo encontramos ajustado en términos técnicos y administrativos; así como a las normas y disposiciones legales vigentes y, por lo tanto, bajo nuestra responsabilidad, lo presentamos para la correspondiente firma.		

Noviembre de Dos mil veintiséis (2026)

ESTUDIOS DEL SECTOR
PRESTACIÓN DE SERVICIOS PROFESIONALES

El análisis del sector hace parte de la planeación de los Procesos de Contratación de las entidades estatales y materializa los principios de planeación, de responsabilidad y de transparencia consagrados en la Ley 80 de 1993.

El artículo 2.2.1.1.1.6.1 del Decreto 1082 de 2015, estipula que *"Las entidades estatales debe hacer durante la etapa de planeación el análisis necesario para conocer el sector relativo al objeto del Proceso de Contratación desde la perspectiva legal, comercial, financiera, organizacional, técnica, y de análisis de riesgo. La Entidad Estatal debe dejar constancia de este análisis en los Documentos del Proceso".*,

El Municipio de Montenegro Quindío, en cumplimiento de lo establecido en la norma en comento, procede a realizar el estudio del sector para la suscripción de un contrato de prestación de servicios profesionales.

Colombia Compra Eficiente expidió la Guía para la Elaboración de Estudios del Sector publicada en el portal único de contratación www.contratos.gov.co, el 30 de diciembre de 2013 y en el capítulo III contiene las directrices para los estudios del sector en los procesos de contratación de mínima cuantía y contratación directa.

Para la elaboración de los estudios del sector en la modalidad de Contratación Directa bajo la causal de Contrato de Prestación de Servicios Profesionales o de Apoyo a la Gestión de qué trata el artículo 32 numeral 3º de la Ley 80 de 1993, Ley 1150 de 2007, Articulo 2 Numeral 4 Literal H y artículo 2.2.1.2.1.4.9 del Decreto 1082 de 2015, se atenderán las directrices de la citada Guía para dar cumplimiento al artículo 2.2.1.1.1.6.1 del Decreto 1082 de 2015 como ya fue mencionado.

La finalidad de este estudio es permitirle a la entidad estatal sustentar su decisión de hacer una contratación directa, la elección del proveedor del bien o servicio, y la forma en que se pacta el contrato desde el punto de vista de la eficiencia, eficacia y economía.

1.- ASPECTOS GENERALES

1.1.- OBJETO DEL CONTRATO: "PRESTACIÓN DE SERVICIOS PROFESIONALES MEDIANTE LA PROMOCIÓN Y EJECUCIÓN DE ACTIVIDADES DIRIGIDAS A LA PROTECCIÓN Y CONSERVACIÓN DEL PATRIMONIO CULTURAL DEL MUNICIPIO DE MONTENEGRO, ASÍ COMO BRINDAR APOYO EN LAS DIFERENTES ACTIVIDADES DE LA OFICINA DE CULTURA Y TURISMO."

1.2.- MODALIDAD DE SELECCIÓN: Contratación directa - Contrato de prestación de servicios Profesionales.

1.3.- PLAZO DE EJECUCIÓN: El plazo de ejecución del contrato será de **CUARENTA Y NUEVE (49) DÍAS**, contados a partir de la suscripción del acta de inicio.

1.4.- LUGAR DE EJECUCIÓN DEL CONTRATO: El lugar de ejecución del presente contrato será en la Alcaldía Municipal de Montenegro Quindío.

1.5.- VALOR DEL CONTRATO: El valor del contrato asciende a la suma de **CUATRO MILLONES NOVECIENTOS MIL PESOS M/CTE ($ 4.900.000)**

1.6.- FORMA DE PAGO: El municipio cancelará al contratista de la siguiente forma: El municipio cancelará al contratista de la siguiente forma: Un (01) pagos vencidos a treinta (30) días por valor de **TRES MILLONES DE PESOS MONEDA CORRIENTE ($3.000.000)** y un último pago de diecinueve (19) días por valor **DOS MILLONES DE PESOS ($1.900.000)**, previa presentación de los informes y de la

constancia de pago de los aportes a la seguridad social a que haya lugar presentados por el contratista y aprobados. No obstante, la forma de pago prevista, esta queda sujeta a la situación de los recursos de plan anual mensualizado de caja PAC de la entidad, de tal manera que el contratista cumplirá con sus obligaciones contractuales y no podrá aducir como justificación para su no realización la demora en el pago, en virtud de la autonomía técnica, administrativa y financiera de la que goza.

1.7.- IDONEIDAD Y/O EXPERIENCIA.

En este caso se requiere que el proponente acredite los siguientes requisitos:

IDONEIDAD	UN(A) LICENCIADO TITULADO EN ESPAÑOL Y LITERATURA
EXPERIENCIA	CON EXPERIENCIA PROFRESIONAL MINIMA DE DOS (02) AÑOS EN SECTOR PÚBLICO O PRIVADO

1.8.- ASPECTOS LEGALES Y ORGANIZACIONALES.

La Administración Pública está integrada por los organismos que conforman la Rama Ejecutiva del Poder Público y por todos los demás organismos y entidades de naturaleza pública que de manera permanente tienen a su cargo el ejercicio de las actividades y funciones administrativas o la prestación de servicios públicos a cargo del Estado.

El sector público está compuesto por el nivel nacional que son todas las instituciones dirigidas desde el poder central para todo el país y el nivel territorial o regional que son las ubicadas en departamentos, distritos o municipios (artículos 38 y 39 de la ley 489 de 1998).

En el nivel territorial los gobernadores y los alcaldes lideran las políticas regionales de las zonas que les corresponde: Departamentos, Distritos o Municipios.

Le corresponde al municipio como entidad fundamental de la división político-administrativa del Estado prestar los servicios públicos que determine la ley, construir las obras que demande el progreso local, ordenar el desarrollo de su territorio, promover la participación comunitaria, el mejoramiento social y cultural de sus habitantes y cumplir las demás funciones que le asignen la Constitución y las leyes.

La Constitución Política de Colombia establece en su artículo 2º, que uno de los fines del Estado es: *"servir a la comunidad, promover la prosperidad general y garantizar la efectividad de los principios, derechos y deberes consagrados en la Constitución; facilitar la participación de todos en las decisiones que los afectan, en la vida económica, política, administrativa y cultural de la Nación"*

Son funciones del alcalde, entre otras:

Cumplir y hacer cumplir la Constitución, la ley, los decretos del gobierno, las ordenanzas, y los acuerdos del concejo.

Suprimir o fusionar entidades y dependencias municipales, de conformidad con los acuerdos respectivos.

Presentar oportunamente al Concejo los proyectos de acuerdo sobre planes y programas de desarrollo económico y social, obras públicas, presupuesto anual de rentas y gastos y los demás que estime convenientes para la buena marcha del municipio.

Dirigir la acción administrativa del municipio; asegurar el cumplimiento de las funciones y la prestación de los servicios a su cargo; representarlo judicial y extrajudicialmente; y nombrar y remover a los funcionarios bajo su dependencia y a los gerentes o directores de los establecimientos públicos y las empresas industriales o comerciales de carácter local, de acuerdo con las disposiciones pertinentes.

En este sentido, el **MUNICIPIO DE MONTENEGRO QUINDÍO NO CUENTA CON RECURSO HUMANO DE PROFESIONALES DE PLANTA SUFICIENTE PARA EL APOYO Y ACOMPAÑAMIENTO A LA OFICINA DE CULTURA Y TURISMO DEL MUNICIPIO DE MONTENEGRO**, por lo tanto para el cumplimiento de los cometidos estatales se hace necesario hacer uso de la figura legal de la contratación de servicios profesionales, de ésta forma se logra el cumplimiento de los objetivos misionales de la entidad, bajo el marco de los principios rectores de la función administrativa, de eficacia, eficiencia y responsabilidad entre otros. Siendo pilar de las entidades del Estado garantizar el cumplimiento de los principios contenidos en el artículo 209 de la Constitución Política de Colombia y los del artículo 3º del Código de Procedimiento Administrativo y Contencioso Administrativo buscando la eficiencia, eficacia, celeridad en el cumplimiento de las competencias administrativas asignadas a la entidad territorial.

Para el caso particular de la necesidad identificada en el estudio previo se pretende celebrar un contrato con objeto **"PRESTACIÓN DE SERVICIOS PROFESIONALES MEDIANTE LA PROMOCIÓN Y EJECUCIÓN DE ACTIVIDADES DIRIGIDAS A LA PROTECCIÓN Y CONSERVACIÓN DEL PATRIMONIO CULTURAL DEL MUNICIPIO DE MONTENEGRO, ASÍ COMO BRINDAR APOYO EN LAS DIFERENTES ACTIVIDADES DE LA OFICINA DE CULTURA Y TURISMO."**, por lo tanto, el procedimiento de contratación se adelantará a través de la modalidad de contratación directa, ya que, al tratarse de un contrato de prestación de servicios profesionales, es pertinente darle aplicación a lo señalado en el literal h, numeral 4, del artículo 2 de la ley 1150 de 2007 en concordancia con el artículo 2.2.1.2.1.4.9 del decreto 1082 de 2015.

Finalmente es preciso indicar que la necesidad aquí planteada se encuentra incluida en el plan anual de adquisiciones de la vigencia 2025, por lo que es viable, conveniente y oportuno adelantar el proceso de contratación respectivo.

A raíz del sismo ocurrido el diez (10) de agosto de 2026, la Alcaldía Municipal de Montenegro expidió los actos administrativos DECRETO Nº 048 **"POR MEDIO DEL CUAL SE DECLARA UNA SITUACIÓN DE CALAMIDAD PÚBLICA EN EL MUNICIPIO DE MONTENEGRO QUINDÍO CON OCASIÓN DEL SISMO OCURRIDO EL 10 DE AGOSTO DE 2026"** y **DECRETO Nº 049 "POR MEDIO DEL CUAL SE DECLARA LA URGENCIA MANIFIESTA EN EL MUNICIPIO DE MONTENEGRO QUINDÍO PARA ATENDER LAS AFECTACIONES OCASIONADAS POR EL SISMO DEL 10 DE AGOSTO DE 2026"**, con el propósito de mitigar el impacto de dicha emergencia, sin embargo, para la ejecución del presente contrato no será financiada con recursos destinados específicamente a la atención de la calamidad pública ni con los recursos dispuestos con ocasión de la declaratoria de urgencia manifiesta, sino con recursos de funcionamiento previamente apropiados y asignados en el presupuesto municipal para el desarrollo de las actividades propias de la Administración, los cuales se encontraban disponibles con anterioridad a la ocurrencia del evento.

1.9.- ASPECTOS ECONÓMICOS.

Panorama Económico Eje Cafetero.

La economía de la región Central Cafetera creció durante el primer trimestre de 2026, de acuerdo con el más reciente Boletín Económico Regional (BER) del Banco de la República, impulsada principalmente por un mayor gasto de los hogares, aunque a un ritmo menor al observado a finales de 2025. Lo anterior se dio en un contexto de menores ingresos cafeteros, desaceleración del empleo regional y mayor cautela en las decisiones de compra de hogares y empresas.

Central Cafetera. Pulso Económico Regional

Promedio trimestral

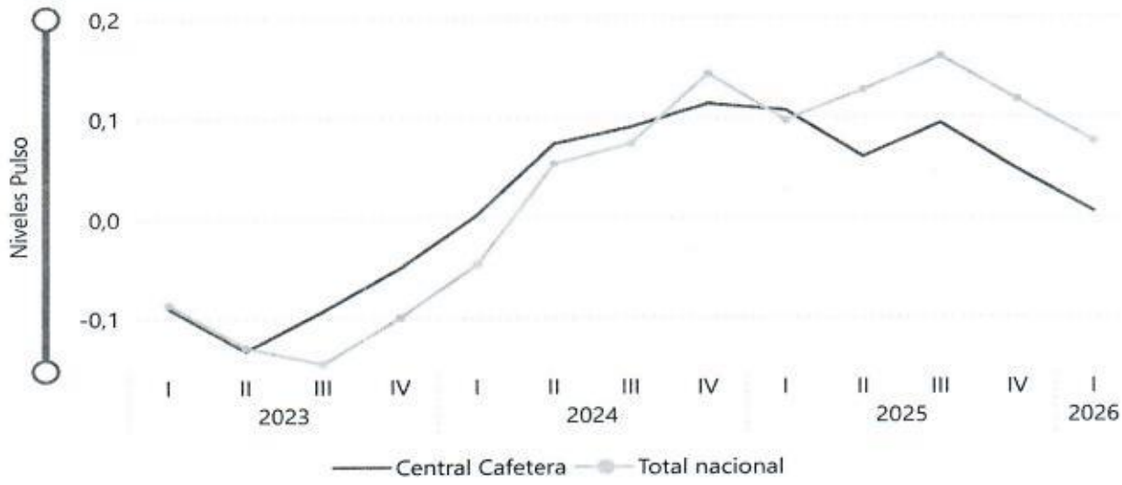

Fuente: Banco de la República. ⓘ

La producción industrial, las exportaciones no cafeteras y las importaciones de la región se expandieron durante el primer trimestre de 2026, lo cual se reflejó en una mayor movilización de carga terrestre. Con todo, el menor dinamismo del ingreso cafetero y la desaceleración en la generación de empleo llevaron a que los hogares y las empresas mantuvieran una postura más cautelosa frente a sus decisiones de compra e inversión.

Por su parte, la inflación de la región aumentó frente a los registros de finales de 2025, presionada al alza por los precios de los alimentos y de los servicios. En este contexto, la Junta Directiva del Banco de la República ha mantenido la tasa de interés de intervención en 11,25 % desde el 1 de abril de 2026, nivel que continúa siendo relevante para las decisiones de financiación de los hogares y las empresas de la región.

Exportaciones de café verde	
510,3 mill. Dólares FOB	**-21,5 %** Variación anual

Ingreso de remesas	
438,7 mill. Dólares	**11,4 %** Variación anual

Matrículas de automotores	
5,7 mil Vehículos	**29,4 %** Variación anual de vehículos
38,6 mil Motocicletas	**34,9 %** Variación anual de motocicletas

En este entorno, el comportamiento de los principales indicadores de la región para el primer trimestre de 2026 es consistente con una economía que mantiene una senda de crecimiento moderado, en la que el gasto de los hogares continúa siendo el principal motor, mientras que la coyuntura cafetera y la dinámica del mercado laboral regional condicionan el ritmo de expansión hacia los próximos trimestres.

Mercado laboral

En el trimestre móvil de marzo a mayo de 2026, la tasa de desocupación (TD) nacional continuó la tendencia descendente que se ha registrado desde finales de 2024, ubicándose en mayo de 2026 en 8,0 %, es decir, 1,0 punto porcentual por debajo del 9,0 % registrado en mayo de 2025. Este comportamiento estuvo explicado principalmente por el aumento del número de ocupados a nivel nacional, que llegó a 24.583.000 personas (956.000 más que un año atrás), superando el crecimiento de la fuerza de trabajo (FT). En las ciudades capitales de la Central Cafetera el comportamiento fue heterogéneo: Pereira y su Área Metropolitana se ubicaron entre las de menor desempleo del país, con una TD de 7,8 %, mientras que Armenia registró una TD de 9,9 % en el trimestre móvil marzo-mayo de 2026.

Central Cafetera. Tasa de desocupación (TD)

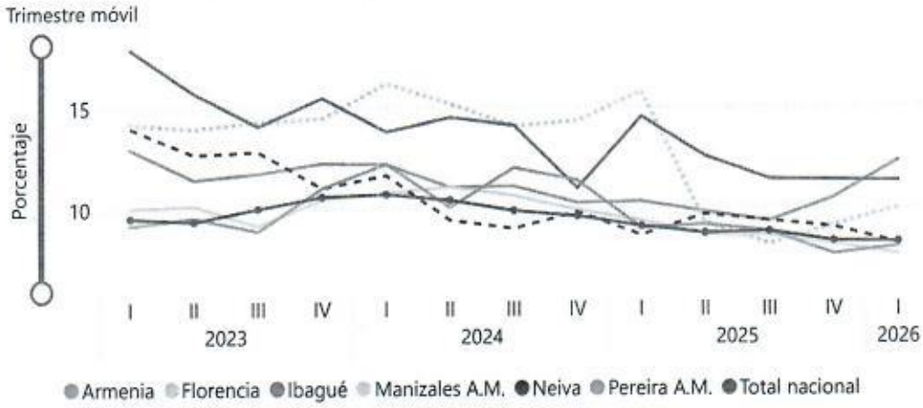

Fuente: DANE. Cálculos Banco de la República. ⓘ

A nivel nacional, la tasa de ocupación se ubicó en 59,7 % en mayo de 2026, con un incremento de 1,5 puntos porcentuales frente al mismo mes de 2025, mientras que la tasa global de participación llegó a 64,9 % (1,0 punto porcentual más que un año atrás). La brecha de género en la tasa de desocupación se mantuvo, con una TD femenina de 9,9 % frente a una TD masculina de 6,6 % a nivel nacional; en el caso del departamento del Quindío, el DANE ha destacado esta entidad territorial como una de las de menor brecha de género en desempleo del país (1,5 puntos porcentuales) durante 2026.

Central Cafetera. Tasa de ocupación (TO)

Tasa y variación anual - I trimestre de 2026

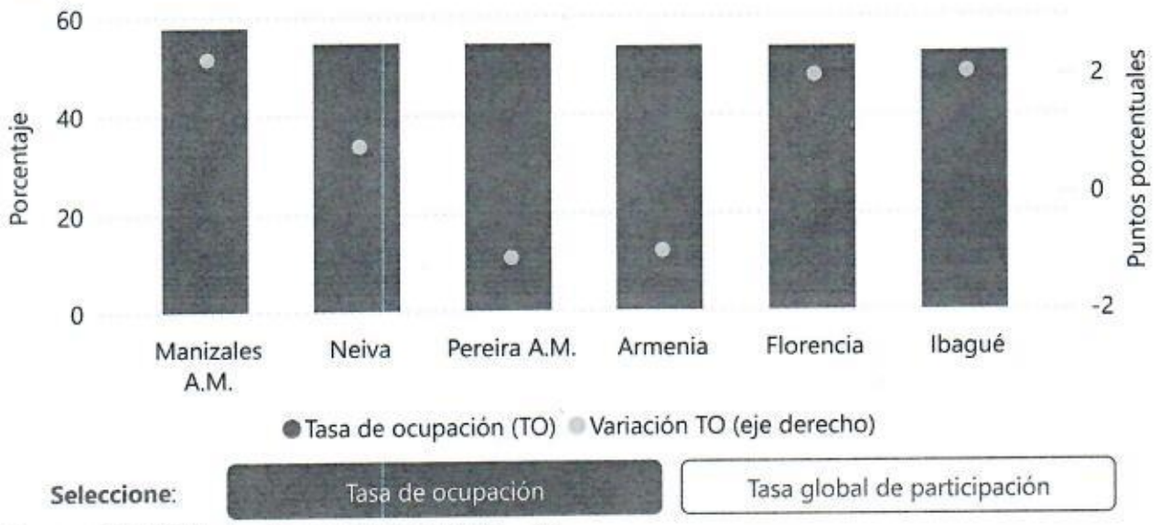

Seleccione: Tasa de ocupación | Tasa global de participación

Fuente: DANE. Cálculos Banco de la República. ⓘ

Por su parte, la ciudad de Quibdó registró la mayor tasa de desempleo del país en el trimestre móvil marzo-mayo de 2026, con 23,9 %, mientras que Villavicencio (7,5 %), Pereira y su Área Metropolitana (7,8 %) y Neiva (8,2 %) se ubicaron entre las de menor desempleo, lo que evidencia la heterogeneidad regional que también se observa al interior de la Central Cafetera.

Central Cafetera. Ocupados por principales ramas de actividad económica

Participación y variación anual - I trimestre de 2026

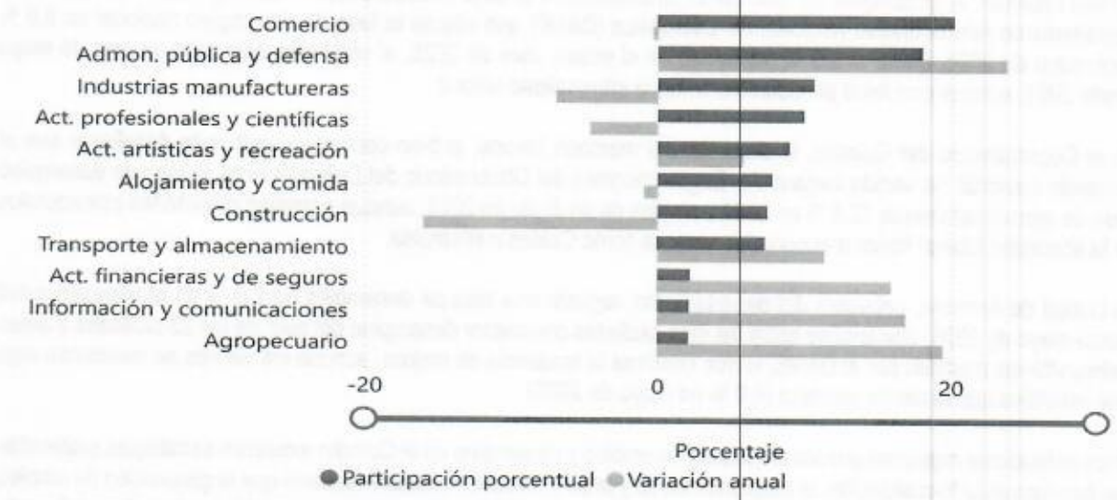

Fuente: DANE. Cálculos Banco de la República.

Tasa de informalidad por ciudades a marzo de 2026

Armenia	Florencia	Ibagué
42,6 %	54,0 %	46,3 %
Manizales A.M.	Neiva	Pereira A.M.
35,1 %	43,7 %	38,9 %

SALARIO MÍNIMO MENSUAL VIGENTE 2026

El Salario Mínimo Legal Mensual Vigente (SMLMV) para el año 2026 en Colombia fue fijado mediante decreto del Gobierno Nacional con un aumento significativo frente al año anterior. A partir del 1 de enero de 2026, el salario mínimo básico quedó establecido en aproximadamente $1.750.905 pesos, lo que representa un incremento cercano al 23 % frente a los $1.423.500 de 2025. A este monto se suma el auxilio de transporte, fijado en torno a $249.095 pesos, alcanzando un ingreso total mensual de $2.000.000 pesos para los trabajadores que perciben el salario mínimo más auxilio de transporte.

Este ajuste es uno de los más significativos en las últimas décadas, planteado como parte de una política de ingreso mínimo vital que busca mejorar las condiciones de vida de los hogares y fortalecer el poder adquisitivo de los trabajadores.

CONTEXTO ECONÓMICO Y EMPLEO EN LA REGIÓN

A nivel nacional, el desempleo ha mantenido la tendencia a la baja iniciada desde finales de 2024, con datos del Departamento Administrativo Nacional de Estadística (DANE) que ubican la tasa de desempleo nacional en 8,0 % para mayo de 2026, frente al 9,0 % registrado en el mismo mes de 2025, el nivel más bajo para un mes de mayo desde 2001, aunque con retos persistentes como la informalidad laboral.

En el Departamento del Quindío, la situación del mercado laboral, si bien continúa siendo más desafiante que el promedio nacional, ha venido mejorando. Según informes del Observatorio del Departamento, la tasa de desempleo pasó de aproximadamente 12,4 % en 2024 a niveles de un dígito en 2026, aunque persisten dificultades estructurales en la absorción laboral frente a economías vecinas como Caldas o Risaralda.

La ciudad de Armenia, cabecera del departamento, registró una tasa de desempleo de 9,9 % en el trimestre móvil marzo-mayo de 2026, ubicándose entre las diez ciudades con menor desempleo del país de las 23 ciudades y áreas metropolitanas medidas por el DANE, lo que confirma la tendencia de mejora, aunque los valores se mantienen algo más sensibles que la media nacional (8,0 % en mayo de 2026).

Estos indicadores muestran que las dinámicas de empleo y desempleo en el Quindío requieren estrategias sostenidas que promuevan la formalización, el emprendimiento y la diversificación productiva, dado que la generación de empleo formal aún enfrenta barreras estructurales frente a la alta participación de sectores vulnerables y de trabajo informal.

IMPACTO EN LA CONTRATACIÓN DE PERSONAL EN LA ENTIDAD

El incremento considerable del salario mínimo, junto con las obligaciones, funciones y competencias asignadas a los Departamentos, Distritos y Municipios por parte del ejecutivo nacional, el legislativo y las entidades de control, ha repercutido directamente en la necesidad de contar con personal calificado para cumplir con el mandato institucional bajo los principios de eficiencia, eficacia y economía. Esto implica la contratación de profesionales, técnicos, tecnólogos y personal de apoyo mediante contratos de prestación de servicios profesionales y/o de apoyo a la gestión, dado que la planta de personal existente resulta insuficiente para atender la amplia gama de actividades que la Entidad debe desarrollar en cumplimiento de sus funciones. Asimismo, la presión ejercida por indicadores como el desempleo regional refuerza la necesidad de que la Administración Municipal implemente políticas activas de generación de empleo e ingresos para la población residente en el Quindío.

1.9 ASPECTOS REGULATORIOS.

Artículo 32 numeral 3º de la Ley 80 de 1993, Ley 1150 de 2007, Articulo 2 Numeral 4 Literal H y Artículo 2.2.1.2.1.4.9 del Decreto 1082 de 2015.

DECRETO 1082 DE ARTÍCULO 2.2.1.1.1.6.1

"Deber de análisis de las Entidades Estatales. La Entidad Estatal debe hacer durante la etapa de planeación el análisis necesario para conocer el sector relativo al objeto del Proceso de Contratación desde la perspectiva legal, comercial, financiera, organizacional, técnica, y de análisis de riesgo. La Entidad Estatal debe dejar constancia de este análisis en los Documentos del Proceso"

1.10. ESTUDIO DE LA OFERTA

La Constitución Política de Colombia de 1.991, establece en su artículo 2: Colombia es un Estado social de derecho (…), significando que el Estado colombiano está sometido a la Ley, es decir, al principio de legalidad. La existencia de esta regla o principio nos lleva a afirmar que el Estado colombiano se somete a las normas o al derecho, pues el poder debe tener limite en las normas jurídicas, y la aplicación del Principio de Legalidad por la Administración nos lleva a aseverar que tanto ella como sus funcionarios se someten a la Constitución y las Leyes vigentes.

Por ello la administración pública (en este caso el Municipio de Montenegro), al momento de realizar el ejercicio de las funciones que le corresponden para el beneficio del interés general y así cumplir con los fines del Estado y los principios de la función administrativa, previstos en la Constitución Política en sus artículos 2 y 209, debe promover acciones para consolidar cultura de planeación, presupuesto, apoyo control, seguimiento y evaluación de resultados a partir de programas y proyectos; con el ánimo de dar estricto cumplimiento a la Constitución y la Ley, cada vez más exigente, se requiere de la contratación de personal de apoyo que desarrolle el siguiente objeto: **"PRESTACIÓN DE SERVICIOS PROFESIONALES MEDIANTE LA PROMOCIÓN Y EJECUCIÓN DE ACTIVIDADES DIRIGIDAS A LA PROTECCIÓN Y CONSERVACIÓN DEL PATRIMONIO CULTURAL DEL MUNICIPIO DE MONTENEGRO, ASÍ COMO BRINDAR APOYO EN LAS DIFERENTES ACTIVIDADES DE LA OFICINA DE CULTURA Y TURISMO."**

La Oficina de Cultura y Turismo del Municipio para dar cumplimiento a lo dispuesto en el Decreto 1082 de 2015, requiere contar con personal que sea **UN(A) LICENCIADO TITULADO CON EXPERIENCIA RELACIONADA DE DOS (02) AÑOS EN SECTOR PÚBLICO Y/O PRIVADO**, y que preste sus servicios a través de la modalidad de contrato de prestación de servicios de apoyo a la gestión, cuyo objeto es **"PRESTACIÓN DE SERVICIOS PROFESIONALES MEDIANTE LA PROMOCIÓN Y EJECUCIÓN DE ACTIVIDADES DIRIGIDAS A LA PROTECCIÓN Y CONSERVACIÓN DEL PATRIMONIO CULTURAL DEL MUNICIPIO DE MONTENEGRO, ASÍ COMO BRINDAR APOYO EN LAS DIFERENTES ACTIVIDADES DE LA OFICINA DE CULTURA Y TURISMO."**

Ahora, bien es cierto que la Administración Municipal cuenta con una planta de personal, pero dentro de la misma no existen las personas suficientes y adecuadas para llevar a cabo todas las actividades que tiene delegada esta Dependencia, por lo tanto, se requiere contratar personal de apoyo mediante la modalidad de Contrato de Prestación de Servicios de Apoyo a la Gestión, y debido a ello se adopta la presente modalidad de contratación, además porque las finanzas públicas del Municipio en la actualidad, no permiten la ampliación de su estructura organizacional, y los recursos que ingresan al mismo, provienen de proyectos financiados en un alto porcentaje por órganos del nivel nacional.

Así mismo, el Contrato de Prestación de Servicios de Apoyo a la Gestión, se ha convertido en el país en una herramienta muy importante frente a la situación de desempleo que, en el caso particular del Departamento del Quindío, ha venido presentando un fenómeno de disminución de las fuentes formales de empleo, y un incremento paulatino y sostenido del empleo informal y del subempleo. En este panorama, es el Estado, a través de sus Entidades Territoriales, y entes descentralizados, el que mayor número de empleos provee, siendo la principal fuerza empleadora las entidades públicas, bien sea a través de los empleos de la planta de personal o a través de los contratos en sus diversas modalidades.

1.12.-ANÁLISIS DE LA DEMANDA.

El análisis de la demanda se hizo de conformidad con las búsquedas realizadas en las bases de datos de la plataforma SIA OBSERVA o en el SECOP de otras Entidades Territoriales del Departamento, así como consulta a las contrataciones anteriores realizadas por el Municipio de Montenegro.

Del análisis comparativo de la información recolectada se evidencia que existe una demanda recurrente y permanente por parte de las entidades territoriales en la contratación de personas naturales para el desarrollo de actividades misionales administrativas y de apoyo transversal, las cuales no pueden ser atendidas con el personal de planta, en atención a los principios de eficiencia, economía y especialización del gasto público.

En este contexto, la Administración Municipal ha establecido valores de referencia para la vigencia 2026, de acuerdo con el nivel de formación académica y el perfil requerido, los cuales se relacionan a continuación y sirven como parámetro para la estructuración del presupuesto oficial y el análisis de razonabilidad económica de los contratos:

NIVEL	VALOR 2026
BACHILLER	$ 2.300.000,00
TECNICO	$ 2.500.000,00
TECNOLOGO	$2.700.000,00
PROFESIONAL	$ 3.000.000,00
ESPECIALSTA	$ 3.500.000,00

Los valores anteriormente señalados se consideran acordes con las condiciones del mercado local y regional, así como con los honorarios observados en procesos contractuales similares adelantados por otras entidades públicas, garantizando la adecuada relación costo–beneficio y la atracción de talento humano idóneo para el cumplimiento del objeto contractual.

Adicionalmente, se hace referencia al DECRETO No. 323 de 25 de marzo de 2026, "Por el cual se fijan los límites máximos salariales de los Gobernadores, Alcaldes y empleados públicos de las entidades territoriales y se dictan disposiciones en materia prestacional". Dicho decreto constituye la norma vigente para la presente vigencia fiscal, toda vez que mediante él el Gobierno Nacional fijó de manera definitiva los límites máximos salariales aplicables a las entidades territoriales para el año 2026.

"Artículo 7. Límite máximo salarial mensual para empleados públicos de entidades territoriales. El límite máximo de la asignación básica mensual de los empleados públicos de las entidades territoriales para el año 2026 queda determinado así

NIVEL	LIMITE MÁXIMO ASIGNACIÓN BÁSICA MENSUAL
DIRECTIVO	$ 23.137.521
ASESOR	$ 18.494.549
PROFESIONAL	$ 12.919.932
TÉCNICO	$ 4.789.503
ASISTENCIAL	$ 4.741.982

Artículo 8. Prohibición para percibir asignaciones superiores. Ningún empleado público de las entidades territoriales podrá percibir una asignación básica mensual superior a los límites máximos establecidos en el artículo 7 del presente Decreto.

En todo caso, ningún empleado público de las entidades territoriales podrá devengar una remuneración total mensual superior a la que corresponde por todo concepto al Gobernador o Alcalde respectivo"

Para realizar un análisis de la demanda, se tiene que, de conformidad con las búsquedas realizadas en las bases de datos de la entidad, así como a contrataciones anteriores realizadas, **LA CELEBRACIÓN DE CONTRATOS DE PRESTACIÓN DE SERVICIOS PROFESIONALES, OSCILA ENTRE LA SUMA DE UN MILLON QUINIENTOS MIL PESOS ($1.500.000) Y CUATRO MILLONES QUINIENTOS MIL PESOS ($4.500.000). MCTE. ESTO CORRESPONDE A VALORES QUE SE PAGAN O CANCELAN A DIFERENTES PROFESIONALES Y QUE REALIZAN DIVERSAS ACTIVIDADES, ES UN RANGO INFORMATIVO QUE PRETENDE DEMOSTRAR QUE EL VALOR PAGADO POR EL PERFIL QUE SE PRETENDE CONTRATAR ESTÁ CONTEMPLADO DENTRO DE ESTOS VALORES Y POR ENDE ES ADECUADO EL VALOR DE LOS SERVICIOS MENSUALES A CANCELAR. EN EL CUADRO DE CONTRATACIONES HISTÓRICAS SE DEJARÁ EVIDENCIA DE ESTO.**

En este estado del análisis es importante resaltar los mandatos del Decreto 1737 de 1998, modificado por el artículo 1 del Decreto 2785 de 2011, compilado a través del Decreto 1068 de 2015, respecto a la prohibición de remunerar el

personal que se contrata para la prestación de servicios, por encima de la remuneración del jefe de la entidad estatal, así:

*"**Articulo 2.8.4.4.6 Prohibición de contratar prestación de servicios de forma continua**. Está prohibido el pacto de remuneración para pago de servicios personales calificados con personas naturales, o jurídicas, encaminados a la prestación de servicios en forma continua para atender asuntos propios de la respectiva entidad, por valor mensual superior a la remuneración total mensual establecida para el jefe de la entidad."*

Una vez realizado este análisis, es válido concluir que, de acuerdo con la IDONEIDAD Y/O EXPERIENCIA de la persona natural a contratar, el costo promedio mensual de la contratación puede ser de **TRES MILLONES DE PESOS M/CTE ($3.000.000) INCLUIDOS IMPUESTOS,** estando acorde a los parámetros de contratación establecidos y al tiempo de ejecución estimado.

El Municipio de Montenegro Quindío y otras entidades del Departamento han contratado en vigencias anteriores, prestación de servicios profesionales de esta naturaleza que se pretende ahora satisfacer, bajo la modalidad de CONTRATACIÓN DIRECTA, acorde con el artículo 2.2.1.2.1.4.9 del Decreto 1082 de 2015.

Es necesario indicar, que los cuadros de contrataciones históricos son una referencia para poder comprobar que el valor presupuestado para pagar en forma mensual por los servicios que se contraten son adecuados, pero no significa que sean un promedio de los valores que parecen en los cuadros, ya que las actividades que se desarrollan en cada contrato son diferentes, al igual que la situación presupuestal de determinado momento.

CONTRATACIONES HISTORICAS DE OTRAS ENTIDADES ESTATALES.

OBJETO	ENTIDAD	VIGENCIA	CONTRATISTA	VALOR DEL CONTRATO	MODALIDAD	FORMA DE PAGO
PRESTACION DE LOS SERVICIOS DE APOYO A LA OFICINA DE PATRIMONIO HISTORICO DE LA SUBSECRETARIA DE CULTURA, COMO PROMOTOR PATRIMONIO CULTURAL, EN DESARROLLO DEL PROYECTO DENOMINADO --APOYO PARA LA PROMOCION Y ACCESO A PROCESOS DE FORMACION CULTURALES Y ARTISTICOS EN EL MUNICIPIO DE CARTAGO.	ALCALDÍA MUNICIPAL CARTAGO VALLE	2026, DOS MESES A PARTIR DE LA SUSCRIPCIÓN DEL ACTA DE INICIO	Paola Andrea Guzman	(06) MILLONES $ 6.000.000	CONTRATACIÓN DIRECTA	DOS (02) PAGOS DE TRES MILLONES DE PESOS $3.000.000
PRESTACIÓN DE SERVICIOS PROFESIONALES EN LA SECRETARIA DE GOBIERNO Y DESARROLLO SOCIAL, CON EL FIN DE APOYAR EL PROGRAMA GESTIÓN, PROTECCIÓN Y SALVAGUARDIA DEL PATRIMONIO CULTURAL EN EL MUNICIPIO DE FILANDIA.	Municipio de Filandia	2026, tres (3) meses a partir de la suscripción del acta de inicio.	Luz Adriana Osorio Cárdenas	$ 6.390.000	Contratación Directa	TRES (03) PAGOS DE DOS MILLONES SETECIENTOS MIL PESOS $2.700.000

Nota: Es indispensable indicar que cada proceso de contratación es diferente y único, ya que su alcance, características, obligaciones, etc., no son necesariamente comparables y lo que indica el Estatuto de Contratación y Colombia Compra Eficiente, sugieren identificar y analizar los procesos de contratación de entidades estatales que han adquirido en el pasado el bien, obra o servicio para extraer las mejores prácticas e información pertinente para el proceso de contratación, pero no necesariamente señalan que el valor de un contrato debe considerarse únicamente por el promedio de otras contrataciones, esto, porque como lo es en este caso, el objeto de este contrato, su duración, obligaciones etc. son diferentes a los mencionados en el anterior cuadro.

1. Decreto 1860 del 2021. Fomento a la ejecución de contratos estatales por parte de población en pobreza extrema, desplazados por la violencia, personas en proceso de reintegración o reincorporación y sujetos de especial protección constitucional

Se analizará que para este proceso NO procede la aplicación del artículo 2.2.1.2.4.2.16 del Decreto 1860 del 2021, esta norma señala:

*"**ARTÍCULO 2.2.1.2.4.2.16. Fomento a la ejecución de contratos estatales por parte de población en pobreza extrema, desplazados por la violencia, personas en proceso de reintegración o reincorporación y sujetos de especial protección constitucional.** En los Procesos de Contratación, las Entidades Estatales indistintamente de su régimen de contratación, los patrimonios autónomos constituidos por Entidades Estatales y los particulares que ejecuten recursos públicos fomentarán en los pliegos de condiciones o documento equivalente que los contratistas destinen al cumplimiento del objeto contractual la provisión de bienes o servicios por parte de población en pobreza extrema, desplazados por la violencia, personas en proceso de reintegración o reincorporación y sujetos de especial protección constitucional, garantizando las condiciones de calidad y sin perjuicio de los Acuerdos Comerciales vigentes.*

La participación de los sujetos anteriormente mencionados en la ejecución del contrato se fomentará previo análisis de su oportunidad y conveniencia en los Documentos del Proceso, teniendo en cuenta el objeto contractual y el alcance de las obligaciones.
Esta provisión se establecerá en un porcentaje que no será superior al diez por ciento (10%) ni inferior al cinco por ciento (5%) de los bienes o servicios requeridos para la ejecución del contrato, de manera que no se ponga en riesgo su cumplimiento adecuado.
Previo análisis de oportunidad y conveniencia, la Entidad Estatal incorporará esta obligación en la minuta del contrato del pliego de condiciones o documento equivalente, precisando las sanciones pecuniarias producto del incumplimiento injustificado de esta a través de las causales de multa que estime pertinentes.
El supervisor o el interventor, según el caso, realizará el seguimiento y verificará que las personas vinculadas al inicio y durante la ejecución del contrato pertenezcan a los grupos poblacionales enunciados anteriormente.

***PARÁGRAFO 1.** Para los efectos previstos en el presente artículo, los sujetos de especial protección constitucional son aquellas personas que debido a su particular condición física, psicológica o social merecen una acción positiva estatal para efectos de lograr una igualdad real y efectiva. Dentro de esta categoría se encuentran, entre otros, las víctimas del conflicto armado interno, las mujeres cabeza de familia, los adultos mayores, las personas en condición de discapacidad, así como la población de las comunidades indígena, negra, afrocolombiana, raizal, palanquera, Rrom o gitanas.*

Estas circunstancias se acreditarán en las condiciones que dispongan la ley o el reglamento, aplicando en lo pertinente lo definido en el artículo 2.2.1.2.4.2.17 del presente Decreto. En ausencia de una condición especial prevista en la normativa vigente, se acreditarán en los términos que defina el pliego de condiciones o documento equivalente.

***PARÁGRAFO 2.** Para efectos de los Procesos de Contratación regidos por documentos tipo, con sujeción a la potestad prevista en este artículo, la Agencia Nacional de Contratación Pública - Colombia Compra Eficiente regulará el porcentaje de sujetos de especial protección constitucional que el contratista destinará al cumplimiento de las obligaciones, las condiciones para incorporarlos a la ejecución del contrato y las sanciones pecuniarias producto del incumplimiento injustificado de la obligación."* Subraya fuera de texto.

Para realizar este análisis se tiene que el objeto del contrato será **"PRESTACIÓN DE SERVICIOS PROFESIONALES MEDIANTE LA PROMOCIÓN Y EJECUCIÓN DE ACTIVIDADES DIRIGIDAS A LA PROTECCIÓN Y CONSERVACIÓN DEL PATRIMONIO CULTURAL DEL MUNICIPIO DE MONTENEGRO, ASÍ COMO BRINDAR APOYO EN LAS DIFERENTES ACTIVIDADES DE LA OFICINA DE CULTURA Y TURISMO."** por tanto se considera que en atención a que el objeto del contrato no se compromete la prestación de un servicio de carácter permanente o material, o la entrega de bienes, o la prestación de servicios que incluya personal o equipo de trabajo, la entidad considera que no es

necesario dar aplicación a lo establecido en el artículo 2.2.1.2.4.2.16 Fomento a la ejecución de contratos estatales por parte de población en pobreza extrema, desplazados por la violencia, personas en proceso de reintegración o reincorporación y sujetos de especial protección constitucional del Decreto 1860 de 2021, "*Por el cual se modifica y adiciona el Decreto 1082 de 2015, Único Reglamentario del Sector Administrativo de Planeación Nacional, con el fin reglamentar los artículos 30, 31, 32, 34 y 35 de la Ley 2069 de 2020, en lo relativo al sistema de compras públicas y se dictan otras disposiciones*". Además implica la prestación de un servicio profesional y directo por parte del contratista que no requiere que el contratista destine al cumplimiento del objeto contractual la provisión de bienes o servicios por parte de población en pobreza extrema, desplazados por la violencia, personas en proceso de reintegración o reincorporación y sujetos de especial protección constitucional

Suscribe,

RICARDO ALBERTO ORTIZ
Jefe de Cultura y Turismo
Montenegro Quindío

PROYECTÓ Y ELABORÓ:	RICARDO ALBERTO ORTIZ Jefe de Cultura y Turismo
Reviso	Beatriz Elena Botero Gómez secretaria de Desarrollo Turístico Económico y Social
CONTROL DE CAMBIOS:	Se anexa cuadro de control de cambios y número de acta de aprobación, en Comité Institucional de Gestión y Desempeño (IGD). Este formato debe archivarse en medio físico o digital en la carpeta de evidencias del SG-GF y estar disponible para revisión por auditorías internas o externas.
Los arriba firmantes declaramos que hemos revisado el presente documento y soportes (de ser el caso) y lo encontramos ajustado en términos técnicos y administrativos; así como a las normas y disposiciones legales vigentes y, por lo tanto, bajo nuestra responsabilidad, lo presentamos para la correspondiente firma.	