



## ANÁLISIS ECONÓMICO DEL SECTOR

### CONTRATACIÓN DIRECTA

**“PRESTACIÓN DE SERVICIOS PROFESIONALES A LA OFICINA DE INSPECCIÓN, VIGILANCIA Y CONTROL DE LA SECRETARÍA DISTRITAL DE EDUCACIÓN DE BARRANQUILLA.”**



## I. INTRODUCCIÓN

El Artículo 67 de la Constitución Nacional señala, “La educación es un derecho de la persona y un servicio público que tiene una función social; con ella se busca el acceso al conocimiento, a la ciencia, a la técnica, y a los demás bienes y valores de la cultura. La educación formará al colombiano en el respeto a los derechos humanos, a la paz y a la democracia; y en la práctica del trabajo y la recreación, para el mejoramiento cultural, científico, tecnológico y para la protección del ambiente. Corresponde al Estado regular y ejercer la suprema inspección y vigilancia de la educación con el fin de velar por su calidad, por el cumplimiento de sus fines y por la mejor formación moral, intelectual y física de los educandos; garantizar el adecuado cubrimiento del servicio y asegurar a los menores las condiciones necesarias para su acceso y permanencia en el sistema educativo”.

El Distrito de Barranquilla conforme a su Plan de Desarrollo actual “Soy Barranquilla 2020-2023” aborda la Política Educación, a través de la cual se pretende lograr una educación integral que cubra la formación del individuo desde su primera infancia hasta su educación superior, brindando a los estudiantes las herramientas necesarias para desenvolverse adecuadamente en su vida personal y profesional, como actor productivo de la sociedad.

Corresponde a la Secretaría Distrital de Educación cumplir con el postulado antes descrito, razón por la que debe dirigir la formulación de las políticas y proyectos del sector educativo del Distrito, administrar y evaluar las estrategias y programas para el sector educativo, de conformidad con la legislación vigente y el Decreto Acordal No. 0801 del 7 de diciembre de 2020, propendiendo por la cobertura, el mejoramiento de la calidad y de la eficiencia de la educación de los diferentes niveles garantizando una óptima administración y manejo de la prestación del servicio educativo en el Distrito de Barranquilla.

La inspección, vigilancia y Control de la Educación, como función de Estado, se ejerce para verificar que la prestación del servicio educativo se cumpla dentro del ordenamiento constitucional, legal y reglamentario, ya que tiene como objetivo velar por su calidad, por la observancia de sus fines, el desarrollo adecuado de los procesos pedagógicos y asegurar a los educandos las condiciones necesarias para su acceso y permanencia en el sistema educativo.

La Oficina de Inspección, Vigilancia y Control de la Secretaría Distrital de Educación, define y ejecuta políticas, estrategias, planes, programas y proyectos para el ejercicio de la inspección y vigilancia de los Establecimientos Educativos. Esta oficina es responsable de dar trámite a las solicitudes de otorgamiento de licencias de funcionamiento para establecimientos educativos de naturaleza privada o reconocimiento oficial de establecimientos educativos, de carácter estatal de educación formal y para el trabajo y el desarrollo humano.

Dada la particularidad, diversidad y complejidad del sector Educativo en el que se debe procurar en todo momento por la eficiencia, calidad, pertinencia y equidad de la Educación, implica un arduo trabajo el de verificar que los Establecimientos Educativos del Distrito de Barranquilla presten el servicio educativo cumpliendo con los parámetros mínimos establecidos por el ordenamiento constitucional, legal reglamentario a nivel Nacional y Local, es por ello que se hace necesario que la Secretaría Distrital de Educación contrate personal profesional idóneo que bajo la observancia de las normas vigentes, brinde un acompañamiento de alto nivel, constante y eficaz en el arduo camino que evidencia el lograr que las IED de la ciudad de Barranquilla cumplan con esos parámetros mínimos dispuestos., toda vez, que como certifica la Secretaría Distrital de Gestión Humana, no existe suficiente personal en planta con la capacidad, idoneidad y experiencia que permita cumplir con las actividades a desarrollar

La clasificación de los bienes y servicios, objeto del Proceso de Contratación, son los siguientes:

ITEM	CLASIFICACIÓN UNSPSC	CLASE
1	80111600	Servicio de personal temporal



## II. ANÁLISIS DE MERCADO

Fuente: [https://www.dane.gov.co/files/investigaciones/boletines/ech/ech/bol\\_empleo\\_ene\\_21.pdf](https://www.dane.gov.co/files/investigaciones/boletines/ech/ech/bol_empleo_ene_21.pdf) (26 de febrero 2021)

Para el mes de enero de 2021, la tasa de desempleo del total nacional fue 17,3%, lo que significó un aumento de 4,3 puntos porcentuales frente al mismo mes del año anterior (13,0%). La tasa global de participación se ubicó 60,1%, lo que representó una reducción de 2,4 puntos porcentuales frente a enero del 2020 (62,5%). Finalmente, la tasa de ocupación fue 49,8%, presentando una disminución de 4,6 puntos porcentuales respecto al mismo mes del 2020 (54,4%).

Gráfico 2. Tasa global de participación, ocupación y desempleo  
Total nacional  
Enero (2012– 2021)

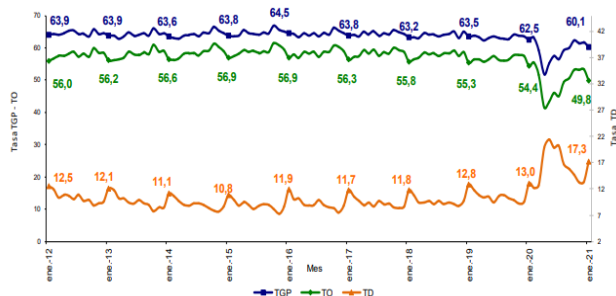

Fuente: DANE, GEIH.

En enero de 2021, la tasa de desempleo en el total de las 13 ciudades y áreas metropolitanas fue 19,5%, lo que significó un aumento de 6,6 puntos porcentuales respecto al mismo mes del año anterior (12,9%). La tasa global de participación se ubicó en 63,4%, lo que representó una reducción de 2,2 puntos porcentuales frente a enero del 2020 (65,6%). Finalmente, la tasa de ocupación fue 51,1%, presentando una disminución de 6,1 puntos porcentuales respecto al mismo mes del 2020 (57,2%).<sup>1</sup>

Gráfico 3. Tasa global de participación, ocupación y desempleo  
Total 13 ciudades y áreas metropolitanas  
Enero (2012 – 2021)

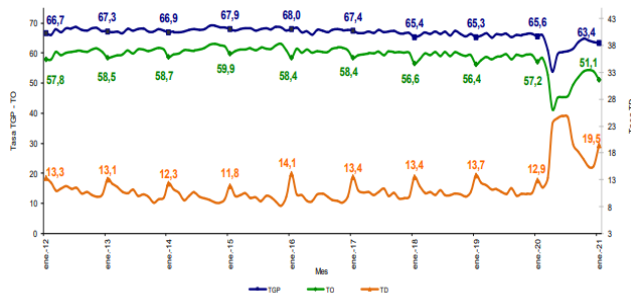

Fuente: DANE, GEIH.

Fuente: [https://www.dane.gov.co/files/investigaciones/boletines/ems/bol\\_ems\\_enero\\_21.pdf](https://www.dane.gov.co/files/investigaciones/boletines/ems/bol_ems_enero_21.pdf) (15 de marzo de 2021)

### Variación anual del personal ocupado total y contribución por tipo de contratación, según subsector de servicios (enero 2021 / enero 2021).

En enero de 2021, dos de los dieciocho subsectores de servicios presentaron variación positiva en el personal ocupado total, en comparación con enero de 2020.

<sup>1</sup> [https://www.dane.gov.co/files/investigaciones/boletines/ech/ech/bol\\_empleo\\_ene\\_21.pdf](https://www.dane.gov.co/files/investigaciones/boletines/ech/ech/bol_empleo_ene_21.pdf)



NIT 890.102.018-1

Tabla 2. Variación anual del personal ocupado total y contribución por categoría de contratación, según subsector de servicios Enero 2021 / enero 2020

Sección	División	Descripción	Personal ocupado total		Contribución (PP)		Módulo** Hors catering***
			Variación (%)	Permanente	Temporal directo	Agencias	
H	División 52	Almacenamiento y actividades complementarias al transporte	-7,6	-2,9	-3,3	-1,4	---
H	División 53	Correos y servicios de mensajería	-2,2	-2,5	1,1	-2,7	---
I	División 56	Restaurantes, catering y bares	-17,0	-11,9	-3,7	-1,4	---
J	División 58	Actividades de edición	-15,3	-8,1	-5,2	-1,8	---
J	División 59, excepto Clase 5920	Producción de películas cinematográficas y programas de televisión	-43,4	-25,4	-12,3	-5,8	---
J	División 60 y Clase 6391	Actividades de programación y transmisión, agencias de noticias	-4,9	-0,7	-2,7	-1,5	---
J	División 61	Telecomunicaciones	-4,4	-0,5	1,1	-5,0	---
J	División 62, excepto Clase 6391	Desarrollo de sistemas informáticos y procesamiento de datos	-1,1	1,3	-2,7	0,3	---
LN	Sección L, División 68	Inmobiliarias, alquiler de maquinaria y equipo	-10,2	-4,5	-1,1	-0,6	---
M	División 71, 72, Clase 7320, Clase 7310	Actividades profesionales científicas y técnicas	-6,6	-3,8	-2,1	-0,6	---
M	División 74	Publicidad	-11,6	-3,2	-8,2	-0,2	---
N	Divisiones 78, 80 y Clase 81, excepto Clase 8130	Actividades de empleo, seguridad e investigación privada, servicios a edificios	-9,6	-1,6	-3,1	-0,2	-4,7
N	Clase 8220	Actividades de centros de llamadas (Call center)	22,5	19,1	3,4	0,0	---
N	División 82 excepto Clase 8220	Actividades administrativas y de apoyo de oficina y otras actividades, excepto call center	-7,7	-4,3	-0,4	-2,9	---
P	Grupo 854	Educación superior privada	-8,9	-2,0	-5,8	-0,5	-0,6
Q	Clase 8610	Salud humana privada con interacción	4,2	0,1	3,1	1,0	---
Q	División 86 excepto Clase 8610	Salud humana privada sin interacción	-2,0	-1,5	-0,7	0,3	---
S	Divisiones 90, 92, 93, 95 y 96	Otros servicios de entretenimiento y otros servicios	-11,0	-6,9	-1,8	-2,3	---

Fuente: DANE - EMS

### Variación anual de los salarios y contribución por tipo de contratación, según subsector de servicios (enero 2021 / enero 2020)

En enero de 2021, catorce de los dieciocho subsectores de servicios presentaron variación positiva en los salarios, en comparación con enero de 2020.<sup>2</sup>

Tabla 3. Variación anual de los salarios y contribución por categoría de contratación, según subsector de servicios Enero 2021 / enero 2020

Sección	División	Descripción	Personal ocupado en agencias*		Contribución (PP)		Módulo** Hors catering***
			Variación (%)	Permanente	Temporal directo	Agencias	
H	División 52	Almacenamiento y actividades complementarias al transporte	6,4	6,0	0,4	---	
H	División 53	Correos y servicios de mensajería	9,3	1,4	7,8	---	
I	División 56	Restaurantes, catering y bares	-3,2	-3,8	0,6	---	
J	División 58	Actividades de edición	5,3	6,9	-1,5	---	
J	División 59, excepto Clase 5920	Producción de películas cinematográficas y programas de televisión	-12,5	-12,5	0,0	---	
J	División 60 y Clase 6391	Actividades de programación y transmisión, agencias de noticias	6,8	5,3	1,5	---	
J	División 61	Telecomunicaciones	-0,6	-0,9	0,3	---	
J	División 62, excepto Clase 6391	Desarrollo de sistemas informáticos y procesamiento de datos	9,4	10,0	-0,5	---	
LN	Sección L, División 68	Inmobiliarias, alquiler de maquinaria y equipo	4,8	8,2	-1,4	---	
M	División 71, 72, Clase 7320, Clase 7310	Actividades profesionales científicas y técnicas	6,7	4,7	2,1	---	
M	División 74	Publicidad	0,9	2,1	-1,3	---	
N	Divisiones 78, 80 y Clase 81, excepto Clase 8130	Actividades de empleo, seguridad e investigación privada, servicios a edificios	5,3	0,4	2,1	2,8	
N	Clase 8220	Actividades de centros de llamadas (Call center)	9,7	10,5	-0,8	---	
N	División 82 excepto Clase 8220	Actividades administrativas y de apoyo de oficina y otras actividades, excepto call center	-2,2	-5,1	2,8	---	
P	Grupo 854	Educación superior privada	0,7	2,1	-0,5	-1,0	
Q	Clase 8610	Salud humana privada con interacción	5,3	1,1	4,2	---	
Q	División 86 excepto Clase 8610	Salud humana privada sin interacción	3,2	2,8	0,4	---	
S	Divisiones 90, 92, 93, 95 y 96	Otros servicios de entretenimiento y otros servicios	1,2	2,1	-0,9	---	

Fuente: DANE - EMS

### III. TÉCNICO

Para la consecución del objeto contractual “PRESTACIÓN DE SERVICIOS PROFESIONALES A LA OFICINA DE INSPECCIÓN, VIGILANCIA Y CONTROL DE LA SECRETARÍA DISTRITAL DE EDUCACIÓN DE BARRANQUILLA” y teniendo en cuenta que según el certificado expedido por la Secretaría Distrital de Gestión Humana, se evidencia que en la Planta Global de la Alcaldía Distrital de Barranquilla, NO SE CUENTA CON EL TALENTO HUMANO SUFICIENTE E IDEONEO, la Secretaría Distrital de Educación, requiere contratar un profesional en carreras Administrativas y/o contables o afines, con experiencia comprobada mínima de un (1) año y seis (6) meses, para brindar apoyo en el proceso de inspección y vigilancia para las instituciones educativas públicas y privadas del Distrito de Barranquilla.

<sup>2</sup> [https://www.dane.gov.co/files/investigaciones/boletines/ems/bol\\_ems\\_enero\\_21.pdf](https://www.dane.gov.co/files/investigaciones/boletines/ems/bol_ems_enero_21.pdf)



### **OBLIGACIONES GENERALES:**

1. Efectuar el cargue en la plataforma SECOP II, de todos los documentos precontractuales exigidos en el estudio previo, para la celebración de su contrato electrónico.
2. Cumplir con las cotizaciones al Sistema de Seguridad Social Integral durante la ejecución del contrato.
3. Mantener actualizados todos sus documentos en el Distrito, especialmente el RUT. En caso de algún cambio en su situación tributaria deberá presentar un nuevo RUT al área de cuentas de la Secretaría General y/o a la Oficina de Contabilidad de la Secretaría de Hacienda
4. Indicar al momento de presentar la propuesta si es o no responsable del IVA.
5. Mantener actualizada la hoja de Vida y la Declaración de bienes y rentas en el Sigep.
6. Realizarse el Examen Médico Ocupacional de conformidad con el Decreto 1072 de 2015 y mantenerlo vigente durante la ejecución del contrato
7. Afiliarse al Sistema de Riesgos Laborales
8. Asistir a las reuniones presenciales o virtuales que sean programadas por parte de la Secretaría General del Distrito.
9. Cumplir con las demás obligaciones que se deriven de la esencia o naturaleza del contrato.
10. Mantener estricta reserva y confidencialidad sobre la información que conozca por causa o con ocasión del contrato.
11. Responder y hacer uso de los bienes que le sean asignados para el desarrollo de sus obligaciones y hacer entrega de los mismos en el estado en que los recibió, salvo su deterioro normal, o daños ocasionados por caso fortuito o fuerza mayor.
12. Presentar al supervisor el del contrato un informe mensual sobre las actividades realizadas durante la ejecución del contrato.
13. Prestar los servicios en los términos y condiciones establecidas y formuladas en la propuesta y requeridas por el Distrito

### **OBLIGACIONES ESPECIFICAS:**

1. Apoyar el proceso de IVC con visitas y comisiones a los establecimientos educativos oficiales y privados en el tema de convivencia escolar.
2. Brindar asistencia Técnica a las IED y Privadas en temas de ruta de atención de convivencia y manuales de convivencia.
3. Apoyar la oficina de IVC en el seguimiento y puesta en marcha del Comité Distrital de convivencia.
4. Apoyar a la oficina de IVC en la organización de capacitaciones con Instituciones privadas.
5. Las demás que le sean asignadas por el supervisor en cumplimiento del objeto contractual.



#### IV. ANÁLISIS ECONÓMICO

El valor estimado del contrato corresponde a la suma de **VEINTISIETE MILLONES NOVECIENTOS NOVENTA Y NUEVE MIL PESOS M/L (\$27.999.000)**, incluidos los tributos que se generen con ocasión a la celebración, ejecución y liquidación del contrato.

El futuro contrato tendrá un plazo de ejecución hasta el 31 de diciembre de 2021, a partir del cumplimiento de los requisitos legales de perfeccionamiento y ejecución, una vez se cumplan los requisitos de perfeccionamiento y ejecución dispuestos en el artículo 41 de la Ley 80 de 1993.

La modalidad implantada para el presente proceso es el de contratación directa, conforme a lo señalado en el Decreto 1082 de 2015 artículo 2.2.1.2.1.4.9., SUBSECCIÓN 4.

***Contratos de prestación de servicios profesionales y de apoyo a la gestión, o para la ejecución de trabajos artísticos que solo pueden encomendarse a determinadas personas naturales.***

Las Entidades Estatales pueden contratar bajo la modalidad de contratación directa la prestación de servicios profesionales y de apoyo a la gestión con la persona natural o jurídica que esté en capacidad de ejecutar el objeto del contrato, siempre y cuando la Entidad Estatal verifique la idoneidad o experiencia requerida y relacionada con el área de que se trate. En este caso, no es necesario que la Entidad Estatal haya obtenido previamente varias ofertas, de lo cual el ordenador del gasto debe dejar constancia escrita.

Los servicios profesionales y de apoyo a la gestión corresponden a aquellos de naturaleza intelectual diferentes a los de consultoría que se derivan del cumplimiento de las funciones de la Entidad Estatal, así como los relacionados con actividades operativas, logísticas, o asistenciales.

Para constancia se firma en Barranquilla 15 de Marzo del 2021

**Código asignado: 5967**

*Juan P. Collante F*

**JUAN P. COLLANTE F.**  
Asesor Externo  
Secretaría General del Distrito